

ภาคผนวกที่ 7

เอกสารประกอบผลการปฏิบัติตามมาตรการป้องกันและแก้ไข
ผลกระทบสิ่งแวดล้อมและมาตรการติดตามตรวจสอบผลกระทบ
สิ่งแวดล้อม

7.1 กฎระเบียบและข้อปฏิบัติการมีบุคคลภายนอกเข้ามาติดต่อ

กฎระเบียบและข้อปฏิบัติ

การมีบุคคลภายนอกเข้ามาติดต่อ



ประกาศ

โครงการสวนลุมไนท์บาซาร์ รัชดาภิเษก

เลขที่ 5 ถนนรัชดาภิเษก แขวงจอมพล เขตจตุจักร กรุงเทพฯ 10900

เรื่อง ระเบียบปฏิบัติการเข้า-ออกนอกเขตบริษัทฯ

เพื่อให้เกิดความเป็นระเบียบเรียบร้อยในการทำงานและความความปลอดภัยเกี่ยวกับการทำงาน รวมถึงการควบคุม ดูแลรักษาทรัพย์สินของพนักงาน ของลูกค้าและของบริษัทฯ ให้เป็นไปตามหลักเกณฑ์ที่ใช้ปฏิบัติทั่วไป บริษัทจึงกำหนดระเบียบการทำงานเรื่องการเข้า-ออกบริษัทฯ ไว้ ดังต่อไปนี้

วัตถุประสงค์

- เพื่อให้เกิดความเป็นระเบียบเรียบร้อยในเชิงการบริหารจัดการของบริษัท
- เพื่อใช้การควบคุมและดูแลทรัพย์สินและความปลอดภัยพนักงาน ลูกค้าและบริษัทฯ
- เพื่อใช้เป็นแนวทางปฏิบัติสำหรับพนักงานและบุคคลที่เกี่ยวข้องทุกคน

คำนิยาม

- บริษัทฯ หมายถึง บริษัทสวนลุมไนท์บาซาร์ รัชดาภิเษก จำกัด รวมถึงอาคารอื่นๆที่มีชื่อเดียวกันทั้งหมด
- บริเวณ หมายถึง อาคาร สถานที่ของโรงงาน ของบริษัทฯ ให้รวมถึงสถานที่ต่างๆที่อาจมีรั้วรอบขอบชิด หรือมีแนวกันอาณาเขตไว้อย่างชัดเจน
- พนักงาน หมายถึง พนักงานบริษัท พนักงานตามสัญญาจ้าง และรวมถึงพนักงานอื่นๆที่ต้องเข้ามาปฏิบัติหน้าที่ให้กับบริษัทฯ เป็นครั้งคราวด้วย
- รปภ. หมายถึง เจ้าหน้าที่รักษาความปลอดภัยประจำบริษัท หรือของผู้รับจ้างที่บริษัทฯ ได้ว่าจ้างให้เข้ามาทำหน้าที่ตามที่มีอบหมาย

หลักเกณฑ์และเงื่อนไข

1. ระเบียบฉบับนี้จะไม่มีผลใช้บังคับกับผู้ถือหุ้น กรรมการ หรือบุคคลที่บริษัทฯ ได้กำหนดและอนุญาตไว้เป็นพิเศษ
2. การผ่านเข้า-ออก บริเวณบริษัทฯ กำหนดหลักเกณฑ์ไว้ ดังนี้
 - 2.1 การผ่านเข้า-ออกของพนักงาน และให้รวมถึงรถยนต์หรือยานพาหนะทุกประเภท
 - 2.2 การผ่านเข้า-ออก ของบุคคลภายนอก และให้รวมถึงรถยนต์หรือยานพาหนะทุกประเภท
 - 2.3 การผ่านเข้า-ออก รถยนต์หรือยานพาหนะของบริษัททุกประเภท

2.4 ต้องใช้แบบฟอร์มการผ่านเข้า-ออกตามแบบฟอร์มที่บริษัทกำหนดไว้เท่านั้น โดยบริษัทจะ
จะแจ้งแบบฟอร์มให้ทราบล่วงหน้า

3. ขั้นตอนและวิธีปฏิบัติ บริษัทกำหนด ดังนี้

3.1 การผ่านเข้า-ออกของพนักงานและยานพาหนะของพนักงาน

3.1.1 บริษัทอนุญาตให้พนักงานและยานพาหนะผ่านเข้าบริเวณบริษัทได้เฉพาะทางประตูที่อนุญาตมี รปภ.คอยกำกับดูแล และหรือประตูที่ จะประกาศเพิ่มเติมในอนาคต และเป็นการผ่านเข้ามา เพื่อปฏิบัติหน้าที่ตามที่บริษัทมอบหมาย การผ่านเข้ามาเพื่อวัตถุประสงค์อื่นซึ่งไม่มีใบอนุญาตจากผู้บังคับบัญชาให้ รปภ. ทำการจดรายชื่อและให้พนักงานลงนามรับทราบในเอกสารนั้นๆ และส่งให้แผนกธุรการ เพื่อตรวจสอบต่อไป

3.1.2 พนักงานที่จะผ่านเข้ามาต้องแต่งกายให้ถูกต้องตามระเบียบว่าด้วย การแต่งกายของพนักงาน และไม่นำพา หรือพกพา อาวุธทุกประเภท ไม่ดื่มหรือนำเครื่องดื่มที่มีแอลกอฮอล์ ออกฤทธิ์ มีนเมาเข้ามาในรูปแบบต่างๆ ไม่นำสิ่งเสพติด หรือยาเสพติดผิดกฎหมายเข้ามาตลอดจนข้อห้ามอื่นๆ ตามระเบียบข้อบังคับของบริษัทฯ

3.1.3 พนักงานต้องยินยอมให้เจ้าหน้าที่ รปภ. หรือบุคคลที่บริษัทฯ มอบหมายทำการตรวจค้นร่างกาย ยานพาหนะสัมภาระและอื่นๆ ที่เกี่ยวข้อง และหากผลการตรวจพบสิ่งผิดกฎหมายหรือสิ่งผิดระเบียบ บริษัทฯ จะไม่อนุญาตให้ผ่านเข้าและพิจารณาโทษตามระเบียบของบริษัทฯ และหรือดำเนินการทางกฎหมายเพื่อพิจารณาความผิดและโทษต่อไป

3.1.4 ยานพาหนะของพนักงานที่จะผ่านเข้ามาได้จะต้องมีสติ๊กเกอร์อนุญาตและหรือ บัตรอนุญาต, เครื่องหมายอนุญาตตามประเภทที่กำหนดและผ่านการตรวจสอบจาก รปภ. แล้วจึง จะอนุญาตให้ผ่านเข้ามาได้ และต้องจอดรถในที่ที่กำหนดพร้อมกับดับเครื่องยนต์ และดับเครื่องเสียง หรืออุปกรณ์เกี่ยวกับเครื่องเสียงที่ก่อให้เกิดความรำคาญทันที

3.1.5 บริษัทฯ ไม่รับผิดชอบต่อความเสียหายหรือการสูญหายใดๆ กรณีของยานพาหนะพนักงานที่สมัครใจนำเข้ามาจอดในบริเวณฯ ของบริษัท ทั้งนี้ให้รวมถึงความเสียหายหรือสูญหายของสิ่งของในยานพาหนะด้วย

3.1.6 พนักงานที่ไม่ได้เข้าทำงานตามเวลาปกติ แต่มีความประสงค์จะเข้ามาในบริษัทฯ ระหว่างเวลาทำงาน ให้ รปภ.ทำการจดชื่อ และให้พนักงานทำการลงนามรับทราบในเอกสารนั้นๆ และส่งให้ฝ่ายบุคคลแต่ละสังกัดต่อไป

3.1.7 ในวันหยุดทำการของบริษัทฯ ไม่อนุญาตให้นำรถเข้ามาจอดในบริเวณชั้นในรอบๆ อาคารสำนักงานเว้นแต่จะได้รับอนุญาต ไว้ล่วงหน้าเป็นกรณีๆ ไป

3.2 การผ่านออกของพนักงานและยานพาหนะของพนักงาน

3.2.1 บริษัทฯ อนุญาตให้พนักงานและยานพาหนะผ่านออกได้เฉพาะทางประตูใหญ่ที่มีป้อม รปภ. ติดกับถนนการนิคมเท่านั้น และหรือ เฉพาะที่บริษัทจะประกาศเพิ่มเติมในอนาคต ทั้งนี้จะแจ้งให้ทราบเป็นกรณีๆ ไป

3.2.2 พนักงานที่จะผ่านออกต้องแต่งกายให้ถูกต้องและปฏิบัติตามระเบียบของบริษัท และไม่นำทรัพย์สินของบริษัท ออกไปโดยไม่ได้รับอนุญาต

3.2.3 พนักงานต้องยินยอมให้เจ้าหน้าที่ รปภ. และหรือบุคคลที่บริษัทฯ มอบหมายตรวจค้นร่างกาย ยานพาหนะสัมภาระ และอื่นๆ ที่เกี่ยวข้อง และหากผลการตรวจพบสิ่งผิดระเบียบ บริษัทฯ จะพิจารณาโทษทางวินัยและหรือดำเนินการทางกฎหมาย เพื่อพิจารณาความผิดและโทษต่อไป

3.2.4 พนักงานที่ผ่านออกในระหว่างเวลาทำงานหรือเวลาพักระหว่างวัน ทุกกรณี เช่น ภาระหว่างวัน, กิจธุระส่วนตัว, การไปฝึกอบรมภายนอก, การออกไปเพื่อกิจธุระของบริษัท เป็นต้น จะต้องมิใบขออนุญาตออกนอกโรงงาน ซึ่งได้รับอนุมัติจากผู้ช่วยผู้จัดการ ขึ้นไปหนึ่งคนต่อหนึ่งใบ เว้นแต่กรณีเจ็บป่วยฉุกเฉิน, หรือ ออกไปกับรถส่วนกลางที่มีชื่อแสดงในใบอนุมัติรถส่วนกลาง ไม่จำเป็นต้องมีใบขออนุญาต

3.2.5 พนักงานตั้งแต่ตำแหน่งผู้ช่วยผู้จัดการขึ้นไป เมื่อจะผ่านออกไม่ต้องมีใบขออนุญาต แต่ต้องแจ้งและแสดงตัวให้ รปภ. เห็นชัดเจน ในขณะที่ผ่านออกเพื่อการลงบันทึกเวลา ข้อมูลที่ถูกต้อง เว้นแต่พนักงานของผู้รับจ้างเหมาที่มีลักษณะงานโครงการก่อสร้าง ซ่อมสร้างสาธารณูปโภคต่างๆ ให้ปฏิบัติตามระเบียบว่าด้วย "ผู้รับเหมาโครงการ"

3.3 การผ่านเข้า ของบุคคลภายนอกและยานพาหนะของบุคคลภายนอก ให้รปภ.ปฏิบัติดังนี้

3.3.1 บริษัทฯอนุญาตให้บุคคลภายนอกที่มีวัตถุประสงค์ติดต่อกิจธุระกับบริษัทฯ เข้ามาติดต่อได้เฉพาะวันเปิดทำการระหว่างเวลา 08.00-17.00 น. เว้นแต่ได้ประสานงานไว้เป็นเวลาอื่นล่วงหน้า

3.3.2 รปภ.สอบถามข้อมูลด้วยความสุภาพถึงหน่วยงานหรือบุคคลที่จะขอเข้าพบ และเมื่อได้รับอนุญาตจากบุคคลหรือหน่วยงานนั้นๆ แล้วจึงจะอนุญาตให้ผ่านเข้าไปได้ และจอดยานพาหนะในที่ที่กำหนดเท่านั้น

3.3.3 รปภ. จะดำเนินการบันทึกรายละเอียดต่างๆ เช่น รายการสิ่งของนำเข้าไปในเอกสารการผ่านเข้าพร้อมขอแลกบัตรประจำตัวประชาชนหรือใบขับขี่หรือบัตรข้าราชการอื่นๆ ที่ยังไม่หมดอายุ ที่สามารถระบุได้ถึง ชื่อสกุลและหน่วยงานที่สังกัด ซึ่งอยู่ในดุลยพินิจของหัวหน้า รปภ.ที่จะพิจารณา จากนั้นจึงแนะนำให้ผู้มาติดต่อได้ทราบถึงข้อปฏิบัติดังนี้

1. ต้องไปยังสถานที่หรืออาคารที่จะทำการติดต่อ โดยบริษัทฯ ไม่อนุญาตให้แวะเพื่อทำกิจธุระในจุดอื่นระหว่างทาง
2. จำกัดความเร็วไม่เกิน 20 กม./ชั่วโมง และจอดรถในที่ที่กำหนด พร้อมกับดับเครื่องยนต์
3. ห้ามสูบบุหรี่ ถ่ายรูป และ/หรือ เข้าไปในกระบวนการผลิตหรือที่เกี่ยวข้องโดยไม่ได้รับอนุญาต
4. ต้องแต่งกายสุภาพ และติดบัตร VISITOR ไว้บริเวณกระเป๋าเสื้อหรือที่ที่เห็นได้ชัดเจน
5. ไม่นำพาหรือพกอาวุธ สิ่งของมีคม และผิดกฎหมายทุกชนิดเข้ามาในบริเวณบริษัทฯ
6. นำใบอนุญาตผ่านเข้าให้ผู้ที่เกี่ยวข้องไปติดต่อให้การรับรองลงนามและส่งคืนที่ป้อม รปภ.ก่อนออกจากบริเวณบริษัทฯ

3.3.4 กรณียานพาหนะของบุคคลภายนอกที่บรรทุกน้ำมัน, สารเคมีอันตราย, และหรือ ก๊าซอันตราย ต่างๆ ตลอดจนบรรทุกดินเพื่อถมที่ต่างๆ ปรก.ต้องแจ้งหัวหน้าชุด เพื่อประสานให้ผู้ที่เกี่ยวข้อง กับเรื่องนั้นๆ มาดูแลใกล้ชิดตามสมควร

3.3.5 ปรก.ตรวจการผ่านเข้าตามมาตรฐานการตรวจของ ปรก.พร้อมบันทึกผลการตรวจ ลงใน สมุดบันทึก (Log book)

3.3.6 เมื่อ ปรก.ดำเนินการครบทุกขั้นตอน ให้ใช้วิทยุหรือแจ้งประสานงานผู้เกี่ยวข้อง เพื่อ เข้าสู่แผนการเฝ้าติดตามต่อไป

3.3.7 บริษัทฯไม่รับผิดชอบต่อการเสียหาย หรือสูญหายของยานพาหนะและสิ่งของต่างๆ ของบุคคลภายนอก ทุกๆกรณี

3.4 การผ่านออก ของบุคคลภายนอกและยานพาหนะของบุคคลภายนอก

3.4.1 บุคคลภายนอกจะผ่านออกนอกบริษัทฯ ให้ ปรก.รับคืนบัตร VISITOR และตรวจ รายละเอียดในใบผ่านเข้าให้ครบถ้วน โดยเฉพาะชื่อผู้ให้การรับรอง เมื่อถูกต้องครบถ้วนจึงคืนบัตรที่แลกไว้ ให้กับบุคคลภายนอกพร้อมกับขอบคุณในความร่วมมือ

3.4.2 กรณียานพาหนะมีสิ่งของนำออกให้ตรวจสอบรายการนำออกเพื่อยืนยันกับรายการ นำเข้า และตรวจสอบลายมือของผู้มีอำนาจอนุมัติ หากถูกต้องจึงให้ผ่านออกได้และทำการเก็บเอกสารผ่าน ออกคืน แผนก รุรการ เพื่อตรวจสอบ ต่อไป

3.4.3 ยานพาหนะของบุคคลภายนอกที่บริษัทฯ จ้างเหมาหรือเข้าออกเป็นการประจำ เช่น รถรับ-ส่ง ชาวต่างชาติ รถผู้บริหาร, รถร้านค้า, รถขนกากอุตสาหกรรม ฯลฯ เป็นต้น ให้ปฏิบัติดังนี้

1. ให้ต้นสังกัดที่ว่าจ้างประสานงานกับแผนก GA เพื่อขึ้นทะเบียน ประเภทยานพาหนะของ บุคคลภายนอกที่ผ่านเข้า-ออก เป็นการประจำและสุ่มตรวจสอบเป็นระยะๆ

2. แผนก GA ส่งรูปถ่ายของยานพาหนะ และประวัติของบุคคลประจำยานพาหนะ ให้กับ ปรก.เมื่อ จะผ่านเข้า-ออกให้ ตรวจรายการนำออกยืนยันกับรายการนำเข้าตามมาตรฐานปรกติ

3. ต้นสังกัดร่วมกับแผนก GA และหัวหน้าชุด ปรก.ประชุมและ/หรือสื่อสารตามควรแก่กรณีกับ บริษัทผู้รับเหมาเพื่อให้เข้าใจกฎระเบียบและนำไปสู่ความเข้าใจอันดีร่วมกัน

3.5 การผ่านเข้า-ออก ยานพาหนะ ของบริษัทฯ

3.5.1 ยานพาหนะส่วนกลางประจำแผนก รุรการ เมื่อจะผ่านออกจะต้องมีใบอนุญาตการ ขอใช้รถจึงจะผ่านออกได้โดย ปรก. จะต้องตรวจสอบ ลายมือชื่อ ผู้มีอำนาจอนุมัติ และตรวจจำนวนคนที่ ออกไปจริง ให้ตรงกับรายชื่อและจำนวนที่ขออนุญาตในใบขอใช้รถส่วนกลาง พร้อมกับ ระบุ เลขไมค์ ขณะ ออกและรายละเอียดอื่นๆที่จำเป็น ลงในใบขอใช้รถ ซึ่งการตรวจนี้ ให้รวมถึงรถประจำตำแหน่ง ที่ ได้รับ มอบหมายให้บริการส่วนกลาง และหรือ เพื่อการซ่อมบำรุงต่างๆ

3.5.2 ยานพาหนะที่บรรทุกสินค้าเพื่อจำหน่าย, เพื่อการส่งต่อในกิจการของบริษัทฯ ให้ ปรก. ตรวจสอบการผ่านเข้า ออกตามระเบียบว่าด้วย การนำทรัพย์สินของบริษัทฯ ออกนอกบริเวณ

ข้อ 4 พนักงานหรือบุคคลที่เกี่ยวข้องทุกคนต้องปฏิบัติให้เป็นไปตามระเบียบหรือประกาศฉบับนี้
อย่างเคร่งครัด

ข้อ 5 ประกาศหรือระเบียบใดๆที่เคยมีก่อนหน้าประกาศฉบับนี้ให้ทำการยกเลิกทั้งหมดให้ใช้
ข้อความในประกาศฉบับนี้แทนทั้งสิ้น

ข้อ 6 หลักเกณฑ์ใดที่ไม่เป็นไปตามเงื่อนไขที่กำหนด ให้ท่านกรรมการผู้จัดการหรือบุคคลที่ได้รับ
มอบหมายเป็นผู้ดุลยพินิจและให้ถือว่าดุลยพินิจนั้นเป็นที่สุด

ข้อ 7 ข้อความใด หรือประกาศ ระเบียบ ฉบับใดที่มีข้อความขัดหรือแย้งกับระเบียบฉบับนี้ให้
ยกเลิกทั้งหมดและให้ถือข้อความ เงื่อนไข ตามประกาศฉบับนี้แทน

ทั้งนี้ ให้ประกาศฉบับนี้มีผลบังคับใช้นับตั้งแต่วันที่ 1 มกราคม พ.ศ. 2559 เป็นต้นไป

จึงประกาศมาเพื่อให้ทราบโดยทั่วกัน

7.2 หนังสือแจ้งขออนุญาตใช้บริการบำบัดระบบน้ำเสียของ กทม.



บริษัท แบริ่งค็อกไนท์บาซาร์ จำกัด
เลขที่ 165/282 ซอยพหลโยธิน 33
แขวงลาดยาว เขตจตุจักร กรุงเทพมหานคร

วันที่ 21 กุมภาพันธ์ 2560

ที่ บค. 1/21/02/2560

เรื่อง ขออนุญาตให้บริการระบบบำบัดน้ำเสียของกรุงเทพมหานคร
เรียน ผู้อำนวยการสำนักงานจัดการคุณภาพน้ำ
สำนักการระบายน้ำ กรุงเทพมหานคร

สิ่งที่ส่งมาด้วย

- 1.หนังสือรับรอง บริษัท แบริ่งค็อกไนท์บาซาร์ จำกัด เจ้าของอาคารและหนังสือมอบอำนาจ
- 2.ใบอนุญาตก่อสร้าง อ.1,อ.6
- 3.สำเนาทะเบียนบ้าน เลขที่ 5
- 4.รายละเอียดและประเภทการใช้อาคาร
- 5.รายการคำนวณปริมาณการใช้น้ำและปริมาณน้ำเสีย
- 6.แบบแสดงรายละเอียดของระบบบำบัดน้ำเสียขั้นต้น
- 7.แบบแสดงรายละเอียดการต่อเชื่อมท่อน้ำเสียเข้าสู่ระบบรวบรวมน้ำเสียของกรุงเทพมหานคร
- 8.สำเนาใบ กว.ของวิศวกรรมสาขาวิศวกรรมสิ่งแวดล้อม ผู้ออกแบบคำนวณระบบบำบัดน้ำเสีย

ด้วย บริษัท แบริ่งค็อกไนท์บาซาร์ จำกัด โดยนาย ไพโรจน์ ทุ่งทอง และ นายเสริฐศิริ โมราเรือง กรรมการรองผู้จัดการ มีความประสงค์ขออนุญาตให้บริการระบบบำบัดน้ำเสียของกรุงเทพมหานคร และเชื่อมต่อกับบ่อรวบรวมน้ำเสียกรุงเทพมหานคร ซึ่งบริษัท แบริ่งค็อกไนท์บาซาร์ จำกัด ตั้งอยู่ในพื้นที่บริการบำบัดน้ำเสียของโรงควบคุมคุณภาพน้ำจตุจักร สำนักงานจัดการคุณภาพน้ำ สำนักการระบายน้ำ กรุงเทพมหานคร สามารถเชื่อมต่อลงสู่บ่อพักรวบรวมน้ำเสีย ของโรงควบคุมคุณภาพน้ำจตุจักร

และได้มอบอำนาจให้ นางประไพ พรหมลี เป็นผู้ประสานงาน,รับรองเอกสาร

จึงเรียนมาเพื่อโปรดทราบ

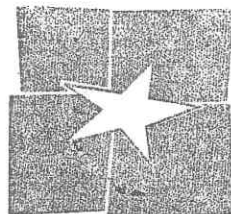

แบริ่งค็อกไนท์บาซาร์
BANGKOK NIGHT BAZAAR
บริษัท แบริ่งค็อกไนท์บาซาร์ จำกัด
BANGKOK NIGHT BAZAAR CO.,LTD.

ขอแสดงความนับถืออย่างสูง

(นายไพโรจน์ ทุ่งทอง,นายเสริฐศิริ โมราเรือง)

บจก.แบริ่งค็อกไนท์บาซาร์

ที่ กท ๑๐๐๗/ ๑๔๐๗



สำนักการระบายน้ำ กรุงเทพมหานคร
๑๒๓ ถนนมิตรไมตรี เขตดินแดง กทม.๑๐๔๐๐

๒๗ กรกฎาคม ๒๕๖๐

เรื่อง ขอรับบริการบำบัดน้ำเสียของกรุงเทพมหานคร

เรียน กรรมการผู้จัดการบริษัท แบงค์ค็อก ไนท์บาซาร์ จำกัด

อ้างถึง หนังสือบริษัท แบงค์ค็อก ไนท์บาซาร์ จำกัด เลขที่ บค.๑/๒๑/๐๒/๒๕๖๐ ลงวันที่ ๒๑ กุมภาพันธ์ ๒๕๖๐

ตามหนังสือที่อ้างถึง บริษัท แบงค์ค็อก ไนท์บาซาร์ จำกัด ได้ขอรับบริการบำบัดน้ำเสียของกรุงเทพมหานคร โดยขอเชื่อมต่อท่อน้ำเสียของโครงการสวนลุม ไนท์บาซาร์ รัชดาภิเษก ลงสู่บ่อฟักน้ำเสียของโรงควบคุมคุณภาพน้ำจตุจักร ความละเอียดแจ้งแล้ว นั้น

สำนักการระบายน้ำ ได้พิจารณารายละเอียดการเชื่อมต่อท่อน้ำเสียเข้าสู่บ่อฟักทรวรรมน้ำเสียของกรุงเทพมหานคร ตามหลักเกณฑ์การขอรับบริการบำบัดน้ำเสียของกรุงเทพมหานครแล้ว อนุญาตให้ดำเนินการตามรายละเอียดที่เสนอ

ทั้งนี้ บริษัท แบงค์ค็อก ไนท์บาซาร์ จำกัด จะต้องเสียค่าธรรมเนียมบำบัดน้ำเสียดังกล่าวเมื่อกรุงเทพมหานครได้ประกาศหลักเกณฑ์การปฏิบัติตามข้อบัญญัติกรุงเทพมหานคร เรื่องการจัดเก็บค่าธรรมเนียมบำบัดน้ำเสีย พ.ศ.๒๕๕๗ หรืออาจจะมีการประกาศบังคับใช้ข้อบัญญัติกรุงเทพมหานครที่มีการปรับปรุงแก้ไขเพิ่มเติมซึ่งจะมีผลบังคับใช้ทางกฎหมายต่อไปในอนาคต

จึงเรียนมาเพื่อโปรดทราบ

ขอแสดงความนับถือ



(นางจันทนา ริรัตนพงษ์)

นักวิทยาศาสตร์ชำนาญการพิเศษ

หัวหน้ากลุ่มงานวิเคราะห์คุณภาพน้ำ

สำนักงานจัดการคุณภาพน้ำ สำนักการระบายน้ำ

รักษาการในตำแหน่งผู้อำนวยการสำนักงานจัดการคุณภาพน้ำ

ปฏิบัติราชการแทนผู้อำนวยการสำนักการระบายน้ำ

สำนักงานจัดการคุณภาพน้ำ

โทร. ๐ ๒๒๔๖ ๐๒๗๔

โทรสาร. ๐ ๒๒๔๖ ๐๒๗๔

7.3 คู่มือการบำรุงดูแลระบบบำบัดน้ำเสีย

คู่มือการดูแลและซ่อมบำรุงระบบบำบัดน้ำเสีย

คำนำ

คู่มือปฏิบัติงานเดินระบบบำบัดน้ำเสียเล่มนี้ ผู้จัดทำได้เขียนและเรียบเรียงขึ้นโดยมีวัตถุประสงค์สำหรับใช้เป็นคู่มือในการดูแลรักษาระบบให้มีความทำงานอย่างมีประสิทธิภาพ ต้องสามารถจัดการกับของเสียและน้ำเสียที่เกิดขึ้น และก่อให้เกิดประโยชน์สูงสุด

ผู้จัดทำหวังเป็นอย่างยิ่งว่าคู่มือเล่มนี้จะเป็นประโยชน์ต่อเจ้าหน้าที่ รวมถึงประชาชนทั่วไป ที่สนใจด้านการบำบัดน้ำเสียได้ใช้ประโยชน์ เพื่อให้สามารถประกอบการได้อย่างยั่งยืนและเป็นมิตรต่อชุมชนและสิ่งแวดล้อมตลอดไป

องค์ประกอบระบบบำบัดน้ำเสียและการดูแลเดินระบบ

ระบบบำบัดน้ำเสียแบบถังหมักไร้อากาศตามคู่มือนี้ เป็นระบบที่มีการดูแลรักษาไม่ยุ่งยากซับซ้อน แต่จำเป็นต้องมีการดูแลและติดตามระบบ เพื่อให้การทำงานของระบบบำบัดมีประสิทธิภาพสูงสุด และมีอายุการใช้งานที่ยั่งยืนต้องจัดเตรียมบุคลากรหลักเพื่อปฏิบัติงานดูแลระบบบำบัด อาจเป็นพนักงานหรือบุคคลที่มีหน้าที่หลักคือดูแลระบบบำบัดน้ำเสียนี้ แต่อย่างไรก็ตามทั้งเจ้าของหรือผู้จัดการอาจจำเป็นต้องเข้าใจการทำงานของระบบเพื่อไว้สำหรับกรณีที่มีการเปลี่ยนแปลงบุคลากรหลักที่ดูแลระบบทั้งจากการลาออกหรือเจ็บป่วย ทั้งนี้เพื่อจะสามารถให้คำแนะนำบุคคลใหม่ที่เข้ามาทำงานต่อไปได้โดยระบบไม่เกิดความเสียหาย

องค์ประกอบของระบบบำบัด หน้าที่ และการดูแลรักษา สรุปได้ดังนี้

ระบบบำบัดขั้นต้น

ระบบรวบรวมน้ำเสีย

การทำงาน ทำหน้าที่ในการรวบรวมน้ำเสียที่เกิดขึ้นภายในส่งไปยังระบบบำบัดน้ำเสีย ได้แก่ บั๊สสวะ น้ำล้าง โรงเรือน ฯลฯ

การดูแล ตักขยะออกอย่างสม่ำเสมอหรือบ่อยครั้งเท่าที่ทำได้

ตะแกรงดักขยะ

การทำงาน ทำหน้าที่ดักขยะขนาดใหญ่ที่อาจส่งผลกระทบต่อการทำงานของเครื่องสูบน้ำเสีย ได้แก่ เศษเชือก เศษไม้ ถูพลาสติก และอาจจะทำให้เกิดการสะสมภายในระบบบำบัดหลักได้

การดูแล ตักขยะออกทุกวัน

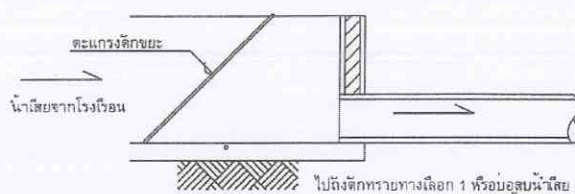

ตะแกรงดักขยะ

บ่อสูบน้ำเสีย

การทำงาน ทำหน้าที่รวบรวมน้ำเสีย

การดูแล ตักฝูและขยะที่ลอยอยู่ออกทุกวัน

ประโยชน์ที่ได้รับจากระบบบำบัดน้ำเสีย

ด้านการอนุรักษ์สิ่งแวดล้อม

การประยุกต์ใช้ระบบบำบัดน้ำเสีย จะช่วยลดและแก้ไขปัญหาเรื่องมลภาวะที่มีผลต่อสภาพแวดล้อมภายในโครงการและชุมชนโดยรวม โดยจะสามารถลดปัญหาเรื่องต่างๆ ได้ดังนี้

เรื่องกลิ่น :

ระบบบำบัดน้ำเสียนี้ จะช่วยลดกลิ่นเหม็นจากของเสียและน้ำเสียได้เป็นอย่างดีเนื่องจากเป็นระบบปิด รวมทั้งกากตะกอนและน้ำเสียที่ผ่านการบำบัดแล้วจะไม่มีปัญหาเรื่องกลิ่นรบกวนอีก

ลดการแพร่กระจายของก๊าซมีเทน :

ก๊าซมีเทนซึ่งเป็นองค์ประกอบหลักของก๊าซชีวภาพ ที่ถูกปล่อยออกสู่ชั้นบรรยากาศโลก เป็นปัจจัยสำคัญปัจจัยหนึ่งที่ทำให้เกิดภาวะเรือนกระจกที่ทำให้โลกมีสภาพร้อนขึ้น ดังนั้นการใช้ก๊าซชีวภาพที่ผลิตได้จากระบบบำบัดน้ำเสียนี้เป็นพลังงานทดแทนอย่างเต็มที่ จะช่วยลดปริมาณก๊าซมีเทนที่ถูกปล่อยทิ้งได้ ซึ่งเมื่อทำการเปรียบเทียบผลของการเกิดภาวะเรือนกระจกแล้ว พบว่าการปลดปล่อยก๊าซมีเทน 1 ตัน จะเทียบเท่าการลดการปล่อยก๊าซคาร์บอนไดออกไซด์ได้ถึง 21 ตัน

7.4 บันทึกปริมาณการใช้น้ำ

รายงานบันทึกการใช้น้ำประจำเดือนมกราคม - มิถุนายน 2567

Day	มกราคม	Sum. Daily Consumption	กุมภาพันธ์	Sum. Daily Consumption	มีนาคม	Sum. Daily Consumption	เมษายน	Sum. Daily Consumption	พฤษภาคม	Sum. Daily Consumption	มิถุนายน	Sum. Daily Consumption
	317584.15		334522.43		350752.31		369790.05		387204.03		404883.81	
1	318150.49	566.34	335063.55	541.12	351152.89	400.58	370356.97	566.92	387679.00	474.97	405603.47	719.66
2	318708.89	558.40	335615.64	552.09	351786.49	633.60	370966.61	609.64	388277.98	598.98	406092.11	488.64
3	319190.23	481.34	336214.92	599.28	352383.11	596.62	371518.50	551.89	388796.16	518.18	406675.15	583.04
4	319652.88	462.65	336792.44	577.52	352959.81	576.70	372047.76	529.26	389447.43	651.27	407220.77	545.62
5	320157.30	504.42	337433.00	640.56	353499.00	539.19	372508.11	460.35	390086.31	638.88	407799.21	578.44
6	320654.71	497.41	338019.21	586.21	354117.80	618.80	373137.05	628.94	390622.00	535.69	408206.82	407.61
7	321110.38	455.67	338513.80	494.59	354695.01	577.21	373665.19	528.14	391058.75	436.75	408866.37	659.55
8	321615.15	504.77	339005.11	491.31	355176.11	481.10	374273.85	608.66	391536.70	477.95	409400.60	534.23
9	322135.09	519.94	339595.71	590.60	355750.71	574.60	374808.35	534.50	392184.30	647.60	409851.51	450.91
10	322683.49	548.40	340087.94	492.23	356397.11	646.40	375378.55	570.20	392771.90	587.60	410425.10	573.59
11	323221.86	538.37	340705.05	617.11	356945.81	548.70	376007.70	629.15	393481.05	709.15	410957.97	532.87
12	323757.83	535.97	341246.45	541.40	357583.75	637.94	376632.96	625.26	394101.90	620.85	411450.89	492.92
13	324298.82	540.99	341834.38	587.93	358210.70	626.95	377227.20	594.24	394706.23	604.33	411961.96	511.07
14	324899.98	601.16	342374.89	540.51	358780.60	569.90	377829.88	602.68	395282.45	576.22	412563.13	601.17
15	325465.65	565.67	342888.39	513.50	359427.80	647.20	378420.89	591.01	395848.04	565.59	413018.48	455.35
16	325999.84	534.19	343577.30	688.91	360101.41	673.61	378974.83	553.94	396468.18	620.14	413610.54	592.06
17	326464.00	464.16	344162.81	585.51	360744.91	643.50	379568.96	594.13	396961.95	493.77	414190.33	579.79
18	327142.10	678.10	344782.53	619.72	361341.64	596.73	380077.66	508.70	397610.86	648.91	414782.48	592.15
19	327765.17	623.07	345356.02	573.49	362019.30	677.66	380702.04	624.38	398280.50	669.64	415324.50	542.02
20	328316.90	551.73	345877.63	521.61	362698.48	679.18	381313.87	611.83	398620.14	339.64	416002.51	678.01
21	328967.82	650.92	346457.38	579.75	363312.91	614.43	381943.19	629.32	399277.80	657.66	416487.51	485.00
22	329447.25	479.43	347022.53	565.15	363987.30	674.39	382548.28	605.09	399855.44	577.64	417125.62	638.11
23	330056.42	609.17	347595.11	572.58	364621.97	634.67	383160.00	611.72	400471.70	616.26	417783.47	657.85
24	330588.19	531.77	348247.90	652.79	365274.14	652.17	383603.77	443.77	400886.20	414.50	418455.41	671.94
25	331140.82	552.63	348790.46	542.56	365875.49	601.35	384332.51	728.74	401535.40	649.20	419002.29	546.88
26	331733.91	593.09	349289.99	499.53	366546.14	670.65	384935.15	602.64	402096.70	561.30	419495.83	520.56
27	332350.51	616.60	349779.68	489.69	367221.18	675.04	385534.95	599.80	402620.22	523.52	420016.39	520.56
28	332888.17	537.66	350258.23	478.55	367778.65	557.47	386206.52	671.57	403221.82	601.60	420706.45	690.06
29	333315.51	427.34	350752.31	494.08	368425.82	647.17	386699.86	493.34	403719.18	497.36	421365.69	659.24
30	333956.15	640.64			369120.58	694.76	387204.03	504.17	404360.69	641.51	421989.51	623.82
31	334522.43	566.28			369790.05	669.47			404883.81	523.12		
		16938.28		15735.80		19037.74		17413.98		17679.78		17132.72

7.5 ใบเสร็จการเก็บขนขยะมูลฝอย



ใบเสร็จรับเงิน

เลขที่ 6700005322
วันที่ 21 ธันวาคม 2566

สำนักงานเขต จตุจักร โทร 02 511-2658
ที่อยู่สำนักงานเขต 5 ซอยวิภาวดีรังสิต 34 ถนนวิภาวดีรังสิต เขตจตุจักร กรุงเทพมหานคร 10900

ชื่อผู้ชำระค่าธรรมเนียม บริษัท สวนลุม ในนามชาว-รัชดาภิเษก จำกัด
ที่อยู่ เลขที่ 5 ถนนรัชดาภิเษก แขวงจอมพล เขตจตุจักร กรุงเทพมหานคร 10900

ปริมาณมูลฝอย
ปีค่าธรรมเนียมจัดการมูลฝอยประจำปี 2566 เป็นจำนวนเงิน 6,000 บาท

รายละเอียดดังนี้		ประวัติการชำระค่าธรรมเนียม ปีงบประมาณ 2567			
ลำดับ	รายการ	จำนวนเงิน (บาท)	เดือน	บาท	เดือน
1	ค่าเก็บและขนมูลฝอย	6,000	ก.ค.	-	ก.ค.
2	ค่ากำจัดมูลฝอย	0	ก.ค.	6,000	ก.ค.
3			ก.ค.	-	ก.ค.
4			ก.ค.	-	ก.ค.
5			ก.ค.	-	ก.ค.
6			ก.ค.	-	ก.ค.
7			ก.ค.	-	ก.ค.
8			ก.ค.	-	ก.ค.
9			ก.ค.	-	ก.ค.
10			ก.ค.	-	ก.ค.
11			ก.ค.	-	ก.ค.
12			ก.ค.	-	ก.ค.
13			ก.ค.	-	ก.ค.
14			ก.ค.	-	ก.ค.
15			ก.ค.	-	ก.ค.
16			ก.ค.	-	ก.ค.
17			ก.ค.	-	ก.ค.
18			ก.ค.	-	ก.ค.
19			ก.ค.	-	ก.ค.
20			ก.ค.	-	ก.ค.
21			ก.ค.	-	ก.ค.
22			ก.ค.	-	ก.ค.
23			ก.ค.	-	ก.ค.
24			ก.ค.	-	ก.ค.
25			ก.ค.	-	ก.ค.
26			ก.ค.	-	ก.ค.
27			ก.ค.	-	ก.ค.
28			ก.ค.	-	ก.ค.
29			ก.ค.	-	ก.ค.
30			ก.ค.	-	ก.ค.
31			ก.ค.	-	ก.ค.
32			ก.ค.	-	ก.ค.
33			ก.ค.	-	ก.ค.
34			ก.ค.	-	ก.ค.
35			ก.ค.	-	ก.ค.
36			ก.ค.	-	ก.ค.
37			ก.ค.	-	ก.ค.
38			ก.ค.	-	ก.ค.
39			ก.ค.	-	ก.ค.
40			ก.ค.	-	ก.ค.
41			ก.ค.	-	ก.ค.
42			ก.ค.	-	ก.ค.
43			ก.ค.	-	ก.ค.
44			ก.ค.	-	ก.ค.
45			ก.ค.	-	ก.ค.
46			ก.ค.	-	ก.ค.
47			ก.ค.	-	ก.ค.
48			ก.ค.	-	ก.ค.
49			ก.ค.	-	ก.ค.
50			ก.ค.	-	ก.ค.
51			ก.ค.	-	ก.ค.
52			ก.ค.	-	ก.ค.
53			ก.ค.	-	ก.ค.
54			ก.ค.	-	ก.ค.
55			ก.ค.	-	ก.ค.
56			ก.ค.	-	ก.ค.
57			ก.ค.	-	ก.ค.
58			ก.ค.	-	ก.ค.
59			ก.ค.	-	ก.ค.
60			ก.ค.	-	ก.ค.
61			ก.ค.	-	ก.ค.
62			ก.ค.	-	ก.ค.
63			ก.ค.	-	ก.ค.
64			ก.ค.	-	ก.ค.
65			ก.ค.	-	ก.ค.
66			ก.ค.	-	ก.ค.
67			ก.ค.	-	ก.ค.
68			ก.ค.	-	ก.ค.
69			ก.ค.	-	ก.ค.
70			ก.ค.	-	ก.ค.
71			ก.ค.	-	ก.ค.
72			ก.ค.	-	ก.ค.
73			ก.ค.	-	ก.ค.
74			ก.ค.	-	ก.ค.
75			ก.ค.	-	ก.ค.
76			ก.ค.	-	ก.ค.
77			ก.ค.	-	ก.ค.
78			ก.ค.	-	ก.ค.
79			ก.ค.	-	ก.ค.
80			ก.ค.	-	ก.ค.
81			ก.ค.	-	ก.ค.
82			ก.ค.	-	ก.ค.
83			ก.ค.	-	ก.ค.
84			ก.ค.	-	ก.ค.
85			ก.ค.	-	ก.ค.
86			ก.ค.	-	ก.ค.
87			ก.ค.	-	ก.ค.
88			ก.ค.	-	ก.ค.
89			ก.ค.	-	ก.ค.
90			ก.ค.	-	ก.ค.
91			ก.ค.	-	ก.ค.
92			ก.ค.	-	ก.ค.
93			ก.ค.	-	ก.ค.
94			ก.ค.	-	ก.ค.
95			ก.ค.	-	ก.ค.
96			ก.ค.	-	ก.ค.
97			ก.ค.	-	ก.ค.
98			ก.ค.	-	ก.ค.
99			ก.ค.	-	ก.ค.
100			ก.ค.	-	ก.ค.
รวมทั้งสิ้น (บาท)		6,000			
รวมเงินทั้งสิ้น	หกพันบาทถ้วน				

ช่องทางชำระเงิน (Payment) ชำระ ณ วันที่ 20 ธันวาคม 2566
เลขที่เช็ค (Cheque No.) 00113184
ธนาคาร (Bank) ช.กรุงเทพ - สาขาวิทยุ (0941)
ใบเสร็จรับเงินนี้จะสมบูรณ์เมื่อกรุงเทพมหานครเรียกเก็บเงินได้ครบถ้วนแล้ว
กรุณาเก็บใบเสร็จไว้เพื่อเป็นหลักฐานการชำระเงินของท่าน*

สำนักงานเขตจตุจักร
๕ ซอยวิภาวดีรังสิต ๓๔ เขตจตุจักร กทม. ๑๐๙๐๐

๑๐ ตุลาคม ๒๕๖๖

ภาษีเงินได้
คร เรื่อง ค่าธรรมเนียมการเก็บและขนสิ่งปฏิกูลหรือมูลฝอย
๒๕๔๖ แก้ไขเพิ่มเติมโดยข้อบัญญัติกรุงเทพมหานคร
มูลฝอย ตามกฎหมายว่าด้วยการสาธารณสุข (ฉบับที่ ๒)
มเก็บขนสิ่งปฏิกูลหรือมูลฝอยชำระค่าธรรมเนียมตามที่กำหนด
ว นั้น

สำนักงานเขตจตุจักร กรุงเทพมหานคร ได้ประเมินปริมาณการทิ้งมูลฝอยจากอาคารของท่าน
แล้วพบว่าปริมาณมูลฝอยวันหนึ่งเกิน ๑ ลบ.ม. แต่ไม่เกิน ๓ ลบ.ม. ต่อวัน โดยคิดเป็นอัตราค่าธรรมเนียม
เก็บขนมูลฝอยประจำปีงบประมาณ ๒๕๖๗ (๑ ตุลาคม ๒๕๖๖ - ๓๑ ตุลาคม ๒๕๖๖) อัตราเดือนละ
๖,๐๐๐.- บาท จำนวน ๑ เดือน รวมเป็นเงินทั้งสิ้น ๖,๐๐๐.- บาท (หกพันบาทถ้วน) จึงขอให้ท่านได้โปรด
ชำระค่าธรรมเนียมเก็บขนมูลฝอย ภายใน ๑๕ วัน นับตั้งแต่วันที่ได้รับใบแจ้งหนี้ฉบับนี้ และเพื่อเป็นการ
อำนวยความสะดวกให้กับท่าน ท่านสามารถเลือกชำระค่าธรรมเนียมฯ เป็นรายเดือนหรือรายปีก็ได้
โดยสามารถชำระได้ ดังนี้

๑. ชำระด้วยตนเองได้ที่ฝ่ายรักษาความสะอาดและสวนสาธารณะ สำนักงานเขตจตุจักร ชั้น ๔
๒. แจ้งให้เจ้าหน้าที่ฝ่ายรักษาความสะอาดและสวนสาธารณะไปรับชำระ ณ อาคารของท่าน
๓. ชำระด้วยเช็คสั่งจ่ายในนามกรุงเทพมหานคร และต้องนำเช็คฉบับดังกล่าวมาชำระ
ภายใน ๓๐ วันนับแต่วันที่ลงนามสั่งจ่าย ทั้งนี้ เพื่อให้ถูกต้องตามระเบียบกรุงเทพมหานครว่าด้วยการรับเงิน
รายได้กรุงเทพมหานคร ข้อ ๑๑ (๒)

จึงเรียนมาเพื่อโปรดทราบและขอขอบคุณในความร่วมมือมา ณ โอกาสนี้

ขอแสดงความนับถือ



(นายอาคม สุทธิบุญ)
ผู้ช่วยผู้อำนวยการเขตจตุจักร
ปฏิบัติราชการแทนผู้อำนวยการเขตจตุจักร

ฝ่ายรักษาความสะอาดและสวนสาธารณะ
โทร ๐ ๒๕๑๑ ๒๖๕๘
โทรสาร ๐ ๒๕๑๓ ๒๔๔๔

๕๐๙๐ / ๘๐๕๐๕๙๐๙



ใบเสร็จรับเงิน

เลขที่ 6700007474

วันที่ 26 มกราคม 2567

สำนักงานเขต จตุจักร โทร 02 511-2658
ที่อยู่สำนักงานเขต 5 ซอยวิภาวดีรังสิต 34 ถนนวิภาวดีรังสิต เขตจตุจักร กรุงเทพมหานคร 10900

ชื่อผู้ชำระค่าธรรมเนียม บริษัท สวนลุมไนท์บาซาร์-รัชดาภิเษก จำกัด
ที่อยู่ เลขที่ 5 ถนนรัชดาภิเษก แขวงจอมพล เขตจตุจักร กรุงเทพมหานคร 10900

ปริมาณมูลฝอย

ค่าธรรมเนียมจัดการมูลฝอยประจำเดือน ธ.ค. 66

เป็นจำนวนเงิน 6,000 บาท

รายละเอียดดังนี้

ประวัติการชำระค่าธรรมเนียม ปีงบประมาณ 2567

ลำดับ	รายการ	จำนวนเงิน (บาท)
1	ค่าเก็บและขนมูลฝอย	6,000
2	ค่ากำจัดมูลฝอย	0
3		
รวมทั้งสิ้น (บาท)		6,000

เดือน	บาท	เดือน	บาท
ต.ค.	-	ธ.ค.	-
พ.ย.	-	พ.ค.	-
ธ.ค.	6,000	มิ.ย.	-
ม.ค.	-	ก.ค.	-
ก.พ.	-	ต.ก.	-
มี.ก.	-	ก.ย.	-

จำนวนเงินทั้งสิ้น หกพันบาทถ้วน

ช่องทางชำระเงิน (Payment) ชี้ล ลงวันที่ 25 มกราคม 2567

เลขที่เช็ค (Cheque No) 00113336

นายอดิศร ขวัญดา

ธนาคาร (Bank) ธ.กรุงเทพ - สาขาหัวหมาก

พิมพ์เมื่อ 26 มกราคม 2567 เวลา 11:26 น.

ใบเสร็จรับเงินนี้จะสมบูรณ์เมื่อกรุงเทพมหานครเรียกเก็บเงินได้ครบถ้วนแล้ว

กรุณาเก็บใบเสร็จไว้เพื่อเป็นหลักฐานการชำระเงินของท่าน

สำนักงานเขตจตุจักร

๕ ซอยวิภาวดีรังสิต ๓๔ เขตจตุจักร กทม. ๑๐๙๐๐

๐ ตุลาคม ๒๕๖๖

เช็ก จำกัด

เรื่อง ค่าธรรมเนียมการเก็บและขนส่งปฏิภูลหรือมูลฝอย ๒๕๔๖ แก้ไขเพิ่มเติมโดยข้อบัญญัติกรุงเทพมหานคร สลฝอย ตามกฎหมายว่าด้วยการสาธารณสุข (ฉบับที่ ๒) กับขนส่งปฏิภูลหรือมูลฝอยชำระค่าธรรมเนียมตามที่กำหนด นั้น

สำนักงานเขตจตุจักร กรุงเทพมหานคร ได้ประเมินปริมาณการทิ้งมูลฝอยจากอาคารของท่าน แล้วพบว่าปริมาณมูลฝอยวันหนึ่งเกิน ๑ ลบ.ม. แต่ไม่เกิน ๓ ลบ.ม. ต่อวัน โดยคิดเป็นอัตราค่าธรรมเนียม เก็บขนมูลฝอยประจำปีงบประมาณ ๒๕๖๗ (๑ ตุลาคม ๒๕๖๖ - ๓๑ ตุลาคม ๒๕๖๖) อัตราเดือนละ ๖,๐๐๐.- บาท จำนวน ๑ เดือน รวมเป็นเงินทั้งสิ้น ๖,๐๐๐.- บาท (หกพันบาทถ้วน) จึงขอให้ท่านได้โปรด ชำระค่าธรรมเนียมเก็บขนมูลฝอย ภายใน ๑๕ วัน นับตั้งแต่วันที่ได้รับใบแจ้งหนี้ฉบับนี้ และเพื่อเป็นการ อำนวยความสะดวกให้กับท่าน ท่านสามารถเลือกชำระค่าธรรมเนียมฯ เป็นรายเดือนหรือรายปีก็ได้ โดยสามารถชำระได้ ดังนี้

๑. ชำระด้วยตนเองได้ที่ฝ่ายรักษาความสะอาดและสวนสาธารณะ สำนักงานเขตจตุจักร ชั้น ๔
๒. แจ้งให้เจ้าหน้าที่ฝ่ายรักษาความสะอาดและสวนสาธารณะไปรับชำระ ณ อาคารของท่าน
๓. ชำระด้วยเช็คสั่งจ่ายในนามกรุงเทพมหานคร และต้องนำเช็คฉบับดังกล่าวมาชำระ ภายใน ๓๐ วันนับแต่วันที่ลงนามสั่งจ่าย ทั้งนี้ เพื่อให้ถูกต้องตามระเบียบกรุงเทพมหานครว่าด้วยการรับเงิน รายได้กรุงเทพมหานคร ข้อ ๑๑ (๒)

จึงเรียนมาเพื่อโปรดทราบและขอขอบคุณในความร่วมมื้อมา ณ โอกาสนี้

ขอแสดงความนับถือ

(นายอาคม สุทธิบุญ)

ผู้ช่วยผู้อำนวยการเขตจตุจักร

ปฏิบัติราชการแทนผู้อำนวยการเขตจตุจักร

ฝ่ายรักษาความสะอาดและสวนสาธารณะ

โทร ๐ ๒๕๑๑ ๒๖๕๘

โทรสาร ๐ ๒๕๑๓ ๒๕๔๔

๕๐๙๐ / ๘๐๘๐๖๙๐๘



ใบเสร็จรับเงิน

เลขที่ 6700009508
วันที่ 28 กุมภาพันธ์ 2567

จากหน่วยงาน จตุจักร โทร 02 511-2658
ที่อยู่สำนักงานเขต 5 ซอยวิภาวดีรังสิต 34 ถนนวิภาวดีรังสิต เขตจตุจักร กรุงเทพมหานคร 10900

เรื่องชำระค่าธรรมเนียม บริษัท สวนลุม ในนามชาว-รัชดาภิเษก จำกัด
ที่อยู่ เลขที่ 5 ถนนรัชดาภิเษก แขวงจอมพล เขตจตุจักร กรุงเทพมหานคร 10900

ปริมาณมูลฝอย
ค่าธรรมเนียมจัดการมูลฝอยประจำเดือน ม.ค. 67 เป็นจำนวนเงิน 6,000 บาท
รายละเอียดดังนี้ ประวัติการชำระค่าธรรมเนียม ปีงบประมาณ 2567

ลำดับ	รายการ	จำนวนเงิน (บาท)	เดือน	บาท	เดือน	บาท
1	ค่าเก็บและขนมูลฝอย	6,000	ค.ค.	-	ม.ค.	-
2	ค่ากำจัดมูลฝอย	0	พ.ย.	-	พ.ค.	-
3			ธ.พ.	-	มิ.ย.	-
			ม.ค.	6,000	ก.ค.	-
			ก.พ.	-	ธ.ค.	-
			มี.ค.	-	ก.ย.	-
รวมทั้งสิ้น (บาท)		6,000				

จำนวนเงินทั้งสิ้น หกพันบาทถ้วน
ช่องทางการชำระเงิน (Payment) เช็ค ลงวันที่ 27 กุมภาพันธ์ 2567
เลขที่เช็ค (Cheque No.) 00114354
ธนาคาร (Bank) ธ.กรุงเทพ - สาขาธนบุรี
ใบเสร็จรับเงินนี้จะสมบูรณ์เมื่อกรุงเทพมหานครเรียกเก็บเงินได้ครบถ้วนแล้ว
กรุณาเก็บใบเสร็จไว้เพื่อเป็นหลักฐานการชำระเงินของท่าน

สำนักงานเขตจตุจักร
๕ ซอยวิภาวดีรังสิต ๓๔ เขตจตุจักร กทม. ๑๐๙๐๐

๐ ตุลาคม ๒๕๖๖

ภิเชก จำกัด
ร เรื่อง ค่าธรรมเนียมการเก็บและขนส่งสิ่งปฏิกูลหรือมูลฝอย
๒๕๕๖ แก้ไขเพิ่มเติมโดยข้อบัญญัติกรุงเทพมหานคร
มูลฝอย ตามกฎหมายว่าด้วยการสาธารณสุข (ฉบับที่ ๒)
เก็บขนส่งสิ่งปฏิกูลหรือมูลฝอยชำระค่าธรรมเนียมตามที่กำหนด
นั้น

สำนักงานเขตจตุจักร กรุงเทพมหานคร ได้ประเมินปริมาณการทิ้งมูลฝอยจากอาคารของท่าน
แล้วพบว่าปริมาณมูลฝอยวันหนึ่งเกิน ๑ ลบ.ม. แต่ไม่เกิน ๓ ลบ.ม. ต่อวัน โดยคิดเป็นอัตราค่าธรรมเนียม
เก็บขนมูลฝอยประจำปีงบประมาณ ๒๕๖๗ (๑ ตุลาคม ๒๕๖๖ - ๓๑ ตุลาคม ๒๕๖๖) อัตราเดือนละ
๖,๐๐๐.- บาท จำนวน ๑ เดือน รวมเป็นเงินทั้งสิ้น ๖,๐๐๐.- บาท (หกพันบาทถ้วน) จึงขอให้ท่านได้โปรด
ชำระค่าธรรมเนียมเก็บขนมูลฝอย ภายใน ๑๕ วัน นับตั้งแต่วันที่ได้รับใบแจ้งหนี้ฉบับนี้ และเพื่อเป็นการ
อำนวยความสะดวกให้กับท่าน ท่านสามารถเลือกชำระค่าธรรมเนียมฯ เป็นรายเดือนหรือรายปีก็ได้
โดยสามารถชำระได้ ดังนี้

๑. ชำระด้วยตนเองได้ที่ฝ่ายรักษาความสะอาดและสวนสาธารณะ สำนักงานเขตจตุจักร ชั้น ๔
๒. แจ้งให้เจ้าหน้าที่ฝ่ายรักษาความสะอาดและสวนสาธารณะไปรับชำระ ณ อาคารของท่าน
๓. ชำระด้วยเช็คสั่งจ่ายในนามกรุงเทพมหานคร และต้องนำเช็คฉบับดังกล่าวมาชำระ
ภายใน ๓๐ วันนับแต่วันที่ลงนามสั่งจ่าย ทั้งนี้ เพื่อให้ถูกต้องตามระเบียบกรุงเทพมหานครว่าด้วยการรับเงิน
รายได้กรุงเทพมหานคร ข้อ ๑๑ (๒)

จึงเรียนมาเพื่อโปรดทราบและขอขอบคุณในความร่วมมือมา ณ โอกาสนี้

ขอแสดงความนับถือ



(นายอาคม สุทธิบุญ)
ผู้ช่วยผู้อำนวยการเขตจตุจักร
ปฏิบัติราชการแทนผู้อำนวยการเขตจตุจักร

ฝ่ายรักษาความสะอาดและสวนสาธารณะ
โทร ๐ ๒๕๑๑ ๒๖๕๘
โทรสาร ๐ ๒๕๑๓ ๒๔๔๔

๕๐๙๐ / ๘๐๕๐๕๙๐๙



ใบเสร็จรับเงิน

เลขที่ 6700011305
วันที่ 26 มีนาคม 2567

สำนักงานเขต จตุจักร โทร 02 511-2658
อยู่สำนักงานเขต 5 ซอยวิภาวดีรังสิต 34 ถนนวิภาวดีรังสิต เขตจตุจักร กรุงเทพมหานคร 10900

ชำระค่าธรรมเนียม บริษัท สวนลุมไนท์บาซาร์-รัชดาภิเษก จำกัด
เลขที่ 5 ถนนรัชดาภิเษก แขวงจอมพล เขตจตุจักร กรุงเทพมหานคร 10900

ปริมาณมูลฝอย

ค่าธรรมเนียมจัดการมูลฝอยประจำปี เดือน ก.พ. 67

เป็นจำนวนเงิน 6,000 บาท

รายละเอียดดังนี้ ประวัติการชำระค่าธรรมเนียม ปีงบประมาณ 2567

ลำดับ	รายการ	จำนวนเงิน (บาท)	เดือน	บาท	เดือน	บาท
	ค่าเก็บและขนมูลฝอย ค่ากำจัดมูลฝอย	6,000 0	ก.พ.	-	มี.ย.	-
			พ.ย.	-	พ.ค.	-
			ธ.ค.	-	มิ.ย.	-
			ม.ค.	-	ก.ค.	-
			ก.พ.	6,000	พ.ค.	-
			มี.ค.	-	ก.ย.	-
รวมทั้งสิ้น (บาท)		6,000				

เงินทั้งสิ้น หกพันบาทถ้วน

ช่องทางชำระเงิน (Payment) ชี้ด ลงวันที่ 25 มีนาคม 2567

เลขที่เช็ค (Cheque No.) 00114533

ธนาคาร (Bank) ช. กรุงเทพ - สาขาธนบุรี

พิมพ์เมื่อ 26 มีนาคม 2567 เวลา 15:38 น.

ใบเสร็จรับเงินนี้จะสมบูรณ์เมื่อกรุงเทพมหานครเรียกเก็บเงินได้ครบถ้วนแล้ว

กรุณาเก็บใบเสร็จไว้เพื่อเป็นหลักฐานการชำระเงินของท่าน

นายอภิเดช ขวัญตา

ผู้รับเงิน

๐ ตุลาคม ๒๕๖๖

อภิเชก จำกัด

เรื่อง ค่าธรรมเนียมการเก็บและขนส่งปฏิทินหรือมูลฝอย
๒๕๕๖ แก้ไขเพิ่มเติมโดยข้อบัญญัติกรุงเทพมหานคร
มูลฝอย ตามกฎหมายว่าด้วยการสาธารณสุข (ฉบับที่ ๒)
เก็บขนส่งปฏิทินหรือมูลฝอยชำระค่าธรรมเนียมตามที่กำหนด
นั้น

สำนักงานเขตจตุจักร กรุงเทพมหานคร ได้ประเมินปริมาณการทิ้งมูลฝอยจากอาคารของท่าน
แล้วพบว่าปริมาณมูลฝอยวันหนึ่งเกิน ๑ ลบ.ม. แต่ไม่เกิน ๓ ลบ.ม. ต่อวัน โดยคิดเป็นอัตราค่าธรรมเนียม
เก็บขนมูลฝอยประจำปีงบประมาณ ๒๕๖๗ (๑ ตุลาคม ๒๕๖๖ - ๓๑ ตุลาคม ๒๕๖๖) อัตราเดือนละ
๖,๐๐๐.- บาท จำนวน ๑ เดือน รวมเป็นเงินทั้งสิ้น ๖,๐๐๐.- บาท (หกพันบาทถ้วน) จึงขอให้ท่านได้โปรด
ชำระค่าธรรมเนียมเก็บขนมูลฝอย ภายใน ๑๕ วัน นับตั้งแต่วันที่ได้รับใบแจ้งหนี้ฉบับนี้ และเพื่อเป็นการ
อำนวยความสะดวกให้กับท่าน ท่านสามารถเลือกชำระค่าธรรมเนียมฯ เป็นรายเดือนหรือรายปีก็ได้
โดยสามารถชำระได้ ดังนี้

- ชำระด้วยตนเองได้ที่ฝ่ายรักษาความสะอาดและสวนสาธารณะ สำนักงานเขตจตุจักร ชั้น ๔
- แจ้งให้เจ้าหน้าที่ฝ่ายรักษาความสะอาดและสวนสาธารณะไปรับชำระ ณ อาคารของท่าน
- ชำระด้วยเช็คส่งจ่ายในนามกรุงเทพมหานคร และต้องนำเช็คฉบับดังกล่าวมาชำระ
ภายใน ๓๐ วันนับแต่วันที่ลงนามส่งจ่าย ทั้งนี้ เพื่อให้ถูกต้องตามระเบียบกรุงเทพมหานครว่าด้วยการรับเงิน
รายได้กรุงเทพมหานคร ข้อ ๑๑ (๒)

จึงเรียนมาเพื่อโปรดทราบและขอขอบคุณในความร่วมมือมา ณ โอกาสนี้

ขอแสดงความนับถือ

(นายอาคม สุทธิบุญ)

ผู้ช่วยผู้อำนวยการเขตจตุจักร

ปฏิบัติราชการแทนผู้อำนวยการเขตจตุจักร

ฝ่ายรักษาความสะอาดและสวนสาธารณะ

โทร ๐ ๒๕๑๑ ๒๖๕๕

โทรสาร ๐ ๒๕๑๓ ๒๔๔๔

4090 / 80506902



ใบเสร็จรับเงิน

เลขที่ 6700012861
วันที่ 25 เมษายน 2567

สำนักงานเขต
จตุจักร โทร 02 511-2658
ที่อยู่สำนักงานเขต 5 ซอยวิภาวดีรังสิต 34 ถนนวิภาวดีรังสิต เขตจตุจักร กรุงเทพมหานคร 10900

ชำระค่าธรรมเนียม บริษัท สวนลุมไนท์บาซาร์-รัชดาภิเษก จำกัด
เลขที่ 5 ถนนรัชดาภิเษก แขวงจอมพล เขตจตุจักร กรุงเทพมหานคร 10900

วิมลมูลฝอย

ค่าธรรมเนียมจัดการมูลฝอยประจำเดือน มี.ค. 67

รายละเอียดดังนี้

รายการ	จำนวนเงิน (บาท)
ค่าเก็บและขนมูลฝอย ค่ากำจัดมูลฝอย	6,000 0
รวมทั้งสิ้น (บาท)	6,000

รวมเงินทั้งสิ้น หักหักบาทถ้วน

เพิกถอนเงิน (Payment) สิ้น ลงวันที่ 25 เมษายน 2567

ที่เช็ค (Cheque No.) 00114615

การ (Bank) ธ.กรุงเทพ - สาขาหัวโขน

ใบเสร็จรับเงินนี้จะสมบูรณ์เมื่อกรุงเทพมหานครเรียกเก็บเงินได้ครบถ้วนแล้ว

กรุณาเก็บใบเสร็จไว้เพื่อเป็นหลักฐานการชำระเงินของท่าน

เป็นจำนวนเงิน 6,000 บาท

ประวัติการชำระค่าธรรมเนียม ปีงบประมาณ 2567

เดือน	บาท	เดือน	บาท
ค.ค.	-	ม.ย.	-
พ.ย.	-	พ.ค.	-
ธ.ค.	-	มิ.ย.	-
ม.ค.	-	ก.ค.	-
ก.พ.	-	ส.ค.	-
มี.ค.	6,000	ก.อ.	-

สำนักงานเขตจตุจักร

๕ ซอยวิภาวดีรังสิต ๓๔ เขตจตุจักร กทม. ๑๐๙๐๐

๐ ตุลาคม ๒๕๖๖

อภิเชก จำกัด

คร เรื่อง ค่าธรรมเนียมการเก็บและขนส่งมูลฝอยหรือมูลฝอย
: ๒๕๔๖ แก้ไขเพิ่มเติมโดยข้อบัญญัติกรุงเทพมหานคร
อมูลฝอย ตามกฎหมายว่าด้วยการสาธารณสุข (ฉบับที่ ๒)
ยมเก็บขนส่งมูลฝอยหรือมูลฝอยชำระค่าธรรมเนียมตามที่กำหนด
ว นั้น

สำนักงานเขตจตุจักร กรุงเทพมหานคร ได้ประเมินปริมาณการทิ้งมูลฝอยจากอาคารของท่าน
แล้วพบว่าปริมาณมูลฝอยวันหนึ่งเกิน ๑ ลบ.ม. แต่ไม่เกิน ๓ ลบ.ม. ต่อวัน โดยคิดเป็นอัตราค่าธรรมเนียม
เก็บขนมูลฝอยประจำปีงบประมาณ ๒๕๖๗ (๑ ตุลาคม ๒๕๖๖ - ๓๑ ตุลาคม ๒๕๖๖) อัตราเดือนละ
๖,๐๐๐.- บาท จำนวน ๑ เดือน รวมเป็นเงินทั้งสิ้น ๖,๐๐๐.- บาท (หกพันบาทถ้วน) จึงขอให้ท่านได้โปรด
ชำระค่าธรรมเนียมเก็บขนมูลฝอย ภายใน ๑๕ วัน นับตั้งแต่วันที่ได้รับใบแจ้งหนี้ฉบับนี้ และเพื่อเป็นการ
อำนวยความสะดวกให้กับท่าน ท่านสามารถเลือกชำระค่าธรรมเนียมฯ เป็นรายเดือนหรือรายปีก็ได้
โดยสามารถชำระได้ ดังนี้

๑. ชำระด้วยตนเองได้ที่ฝ่ายรักษาความสะอาดและสวนสาธารณะ สำนักงานเขตจตุจักร ชั้น ๔
๒. แจ้งให้เจ้าหน้าที่ฝ่ายรักษาความสะอาดและสวนสาธารณะไปรับชำระ ณ อาคารของท่าน
๓. ชำระด้วยเช็คสั่งจ่ายในนามกรุงเทพมหานคร และต้องนำเช็คฉบับดังกล่าวมาชำระ
ภายใน ๓๐ วันนับแต่วันที่ลงนามสั่งจ่าย ทั้งนี้ เพื่อให้ถูกต้องตามระเบียบกรุงเทพมหานครว่าด้วยการรับเงิน
รายได้กรุงเทพมหานคร ข้อ ๑๑ (๒)

จึงเรียนมาเพื่อโปรดทราบและขอขอบคุณในความร่วมมือมา ณ โอกาสนี้

ขอแสดงความนับถือ



(นายอาคม สุทธิบุญ)

ผู้ช่วยผู้อำนวยการเขตจตุจักร

ปฏิบัติราชการแทนผู้อำนวยการเขตจตุจักร

ฝ่ายรักษาความสะอาดและสวนสาธารณะ

โทร ๐ ๒๕๑๑ ๒๖๕๘

โทรสาร ๐ ๒๕๑๓ ๒๔๔๔

๕๐๙๐ / ๘๐๕๐๕๙๐๘



ใบเสร็จรับเงิน

เลขที่ 6700014250
วันที่ 27 พฤษภาคม 2567

นางงามเขต จตุจักร โทร 02 511-2658
อยู่สำนักงานเขต 5 ซอยวิภาวดีรังสิต 34 ถนนวิภาวดีรังสิต เขตจตุจักร กรุงเทพมหานคร 10900

ชำระค่าธรรมเนียม บริษัท สวนลุมไนท์บาซาร์-รัชดาภิเษก จำกัด
เลขที่ 5 ถนนรัชดาภิเษก แขวงจอมพล เขตจตุจักร กรุงเทพมหานคร 10900

ปริมาณมูลฝอย
ค่าธรรมเนียมจัดการมูลฝอยประจำปี เดือน ๖. 67

รายละเอียดดังนี้
เป็นจำนวนเงิน 6,000 บาท
ประวัติการชำระค่าธรรมเนียมปีงบประมาณ 2567

ลำดับ	รายการ	จำนวนเงิน (บาท)	เดือน	บาท
1	ค่าเก็บและขนมูลฝอย	6,000	ม.ย.	6,000
2	ค่ากำจัดมูลฝอย	0	พ.ค.	-
3			มิ.ย.	-
4			ก.ค.	-
5			ธ.ค.	-
6			ก.ย.	-
รวมทั้งสิ้น (บาท)		6,000		

รวมเงินทั้งสิ้น หกพันบาทถ้วน

ช่องทางชำระเงิน (Payment) สิ้น ณ วันที่ 27 พฤษภาคม 2567

เลขที่เช็ค (Cheque No.) 00115390

ธนาคาร (Bank) ธ. กรุงเทพ - สาขาสุขุมวิท

ใบเสร็จรับเงินนี้จะสมบูรณ์เมื่อกรุงเทพมหานครเรียกเก็บเงิน ได้ครบถ้วนแล้ว

กรุณาเก็บใบเสร็จไว้เพื่อเป็นหลักฐานการชำระเงินของท่าน

สำนักงานเขตจตุจักร
๕ ซอยวิภาวดีรังสิต ๓๔ เขตจตุจักร กทม. ๑๐๙๐๐
๐ ตุลาคม ๒๕๖๖

ภาษีเงินได้
คร เรื่อง ค่าธรรมเนียมการเก็บและขนส่งสิ่งปฏิกูลหรือมูลฝอย
๒๕๕๖ แก้ไขเพิ่มเติมโดยข้อบัญญัติกรุงเทพมหานคร
มูลฝอย ตามกฎหมายว่าด้วยการสาธารณสุข (ฉบับที่ ๒)
มเก็บขนส่งสิ่งปฏิกูลหรือมูลฝอยชำระค่าธรรมเนียมตามที่กำหนด
ไว้ นั้น

กรุงเทพมหานคร ได้ประเมินปริมาณการทิ้งมูลฝอยจากอาคารของท่าน
แล้วพบว่ามีปริมาณมูลฝอยวันหนึ่งเกิน ๑ ลบ.ม. แต่ไม่เกิน ๓ ลบ.ม. ต่อวัน โดยคิดเป็นอัตราค่าธรรมเนียม
เก็บขนมูลฝอยประจำปีงบประมาณ ๒๕๖๗ (๑ ตุลาคม ๒๕๖๖ - ๓๑ ตุลาคม ๒๕๖๖) อัตราเดือนละ
๖,๐๐๐.- บาท จำนวน ๑ เดือน รวมเป็นเงินทั้งสิ้น ๖,๐๐๐.- บาท (หกพันบาทถ้วน) จึงขอให้ท่านได้โปรด
ชำระค่าธรรมเนียมเก็บขนมูลฝอย ภายใน ๑๕ วัน นับตั้งแต่วันที่ได้รับใบแจ้งหนี้ฉบับนี้ และเพื่อเป็นการ
อำนวยความสะดวกให้กับท่าน ท่านสามารถเลือกชำระค่าธรรมเนียมฯ เป็นรายเดือนหรือรายปีก็ได้
โดยสามารถชำระได้ ดังนี้

๑. ชำระด้วยตนเองได้ที่ฝ่ายรักษาความสะอาดและสวนสาธารณะ สำนักงานเขตจตุจักร ชั้น ๔
๒. แจ้งให้เจ้าหน้าที่ฝ่ายรักษาความสะอาดและสวนสาธารณะไปรับชำระ ณ อาคารของท่าน
๓. ชำระด้วยเช็คส่งจ่ายในนามกรุงเทพมหานคร และต้องนำเช็คฉบับดังกล่าวมาชำระ
ภายใน ๓๐ วันนับแต่วันที่ลงนามส่งจ่าย ทั้งนี้ เพื่อให้ถูกต้องตามระเบียบกรุงเทพมหานครว่าด้วยการรับเงิน
รายได้กรุงเทพมหานคร ข้อ ๑๑ (๒)

จึงเรียนมาเพื่อโปรดทราบและขอขอบคุณในความร่วมมือมา ณ โอกาสนี้

ขอแสดงความนับถือ



(นายอาคม สุทธิบุญ)

ผู้ช่วยผู้อำนวยการเขตจตุจักร

ปฏิบัติราชการแทนผู้อำนวยการเขตจตุจักร

ฝ่ายรักษาความสะอาดและสวนสาธารณะ

โทร ๐ ๒๕๑๑ ๒๖๕๘

โทรสาร ๐ ๒๕๑๓ ๒๕๔๔

7.6 การตรวจเช็คอุปกรณ์ไฟฟ้า

เอกสารตรวจสอบระบบไฟฟ้า

ภาพประกอบการทดสอบเครื่อง GENERATOR-01 ประจำเดือน



Photo Ref	Electrical System
Location	Generator Room Zone 1
Comments	ตรวจเช็คเครื่องก่อนเดินเครื่อง



Photo Ref	Electrical System
Location	Generator Room Zone 1
Comments	ตรวจเช็คเครื่องก่อนเดินเครื่อง



Photo Ref	Electrical System
Location	Generator Room Zone 1
Comments	ตรวจเช็คน้ำกลั่นแบตเตอรี่



Photo Ref	Electrical System
Location	Generator Room Zone 1
Comments	ตรวจเช็คน้ำกลั่นแบตเตอรี่



Photo Ref	Electrical System
Location	Generator Room Zone 1
Comments	ตรวจเช็คสายพาน



Photo Ref	Electrical System
Location	Generator Room Zone 1
Comments	เช็คระดับน้ำมันเครื่อง



Photo Ref	Electrical System
Location	Generator Room Zone 1
Comments	เช็คค่าต่างๆขณะเดินเครื่อง



Photo Ref	Electrical System
Location	Generator Room Zone 1
Comments	เช็คค่าต่างๆขณะเดินเครื่อง

ภาพประกอบการทดสอบเครื่อง GENERATOR-02 ประจำเดือน



Photo Ref	Electrical System
Location	Generator Room Zone 3
Comments	ตรวจเช็คเครื่องก่อนเดินเครื่อง



Photo Ref	Electrical System
Location	Generator Room Zone 3
Comments	ตรวจเช็คเครื่องก่อนเดินเครื่อง



Photo Ref	Electrical System
Location	Generator Room Zone 3
Comments	ตรวจเช็คน้ำกลั่นแบตเตอรี่



Photo Ref	Electrical System
Location	Generator Room Zone 3
Comments	ตรวจเช็คน้ำกลั่นแบตเตอรี่



Photo Ref	Electrical System
Location	Generator Room Zone 3
Comments	ตรวจเช็คสายพาน



Photo Ref	Electrical System
Location	Generator Room Zone 3
Comments	เช็คระดับน้ำมันเครื่อง

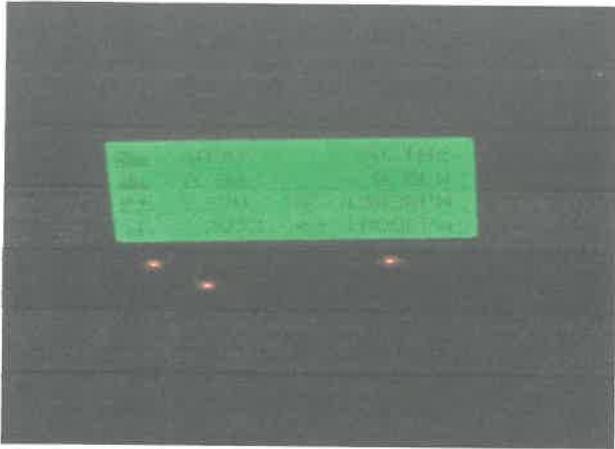

Photo Ref	Electrical System
Location	Generator Room Zone 3
Comments	เช็คค่าต่างๆขณะเดินเครื่อง



Photo Ref	Electrical System
Location	Generator Room Zone 3
Comments	เช็คค่าต่างๆขณะเดินเครื่อง

Preventive Maintenance Load Center



Photo Ref	Electrical System
Location	2LC-04-01
Comments	ทำPm.ตามรอบที่กำหนด

Photo Ref	Electrical System
Location	2LC-04-01
Comments	ทำความสะอาดภายในตู้



Photo Ref	Electrical System
Location	2LC-04-01
Comments	กวดขันจุดต่ออุปกรณ์

Photo Ref	Electrical System
Location	2LC-04-01
Comments	ตรวจเช็คกระแส เฟส1-3



Photo Ref	Electrical System
Location	2LC-04-01
Comments	ตรวจเช็คแรงดัน

Photo Ref	Electrical System
Location	2LC-04-01
Comments	ตรวจเช็คอุณหภูมิของอุปกรณ์ภายใน

Preventive Maintenance Load Center

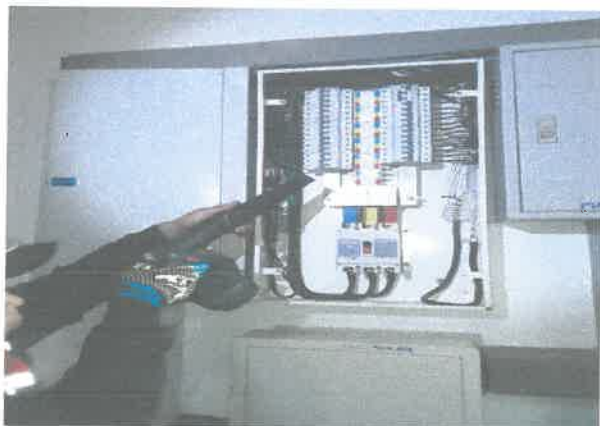

Photo Ref	Electrical System
Location	2LC-04-03
Comments	ทำPm.ตามรอบที่กำหนด



Photo Ref	Electrical System
Location	2LC-04-03
Comments	ทำความสะอาดภายในตู้



Photo Ref	Electrical System
Location	2LC-04-03
Comments	กวดขันจุดต่ออุปกรณ์



Photo Ref	Electrical System
Location	2LC-04-03
Comments	ตรวจเช็คกระแสเฟส 1-3



Photo Ref	Electrical System
Location	2LC-04-03
Comments	ตรวจเช็คแรงดัน

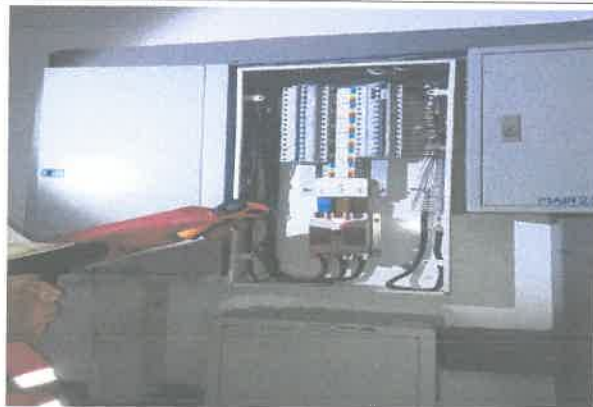

Photo Ref	Electrical System
Location	2LC-04-03
Comments	ตรวจเช็คอุณหภูมิของอุปกรณ์ภายใน

Preventive Maintenance Load Center



Photo Ref	Electrical System
Location	GLC-04-01
Comments	ทำPm.ตามรอบที่กำหนด

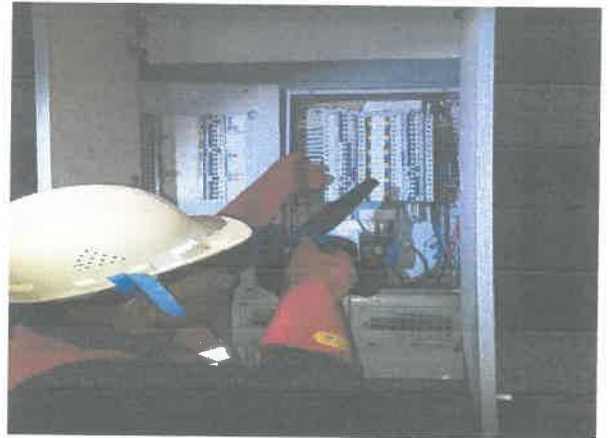

Photo Ref	Electrical System
Location	GLC-04-01
Comments	ทำความสะอาดภายในตู้



Photo Ref	Electrical System
Location	GLC-04-01
Comments	กวดขันจุดต่ออุปกรณ์



Photo Ref	Electrical System
Location	GLC-04-01
Comments	ตรวจเช็คกระแส เฟส 1-3

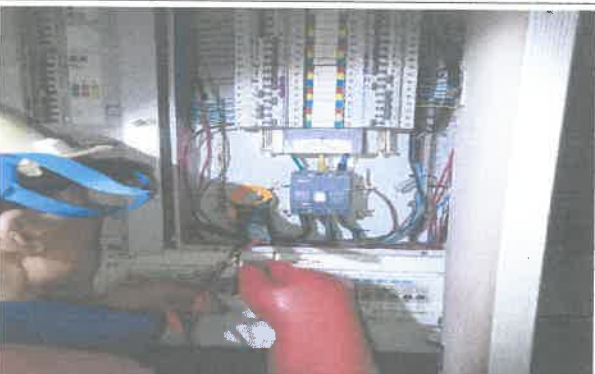

Photo Ref	Electrical System
Location	GLC-04-01
Comments	ตรวจเช็คแรงดัน



Photo Ref	Electrical System
Location	GLC-04-01
Comments	ตรวจเช็คอุณหภูมิของอุปกรณ์ภายใน

Result: ✓ = ปกติ, ✗ = ขำรุค, O = ขำรุคและแก้ไขแล้ว



PREVENTIVE MAINTENANCE WORK ORDER AND CHECKLIST

FOR LOAD CENTRE CABINET

Equipment Number : 215-04-01
Description : Load centre
Location : อาคาร 3 ชั้น
Reference :

Job NO. : 2024-3-02
Date : 20-3-2024
Type of Maintenance : M / Q / S / A / 2A

No.	INSPECTION	PRD	STANDARD	RESULT
1	ตรวจสอบสถานะการทำงานของอุปกรณ์ในตู้	Q	ปกติ	✓
2	ตรวจสอบอุณหภูมิที่ตัว Bracker	Q	≤ 40 C	✓
3	ตรวจวัดอุณหภูมิภายในตู้	Q	≤ 40 C	✓
4	ตรวจวัดกระแสไฟฟ้าและแรงดันระหว่างเฟส RN = 227 V, R = 10.8 A SN = 230 V, S = 5.4 A TN = 228 V, T = 9.5 A N = A	S	ค่าแรงดัน 375-410 Volt ค่ากระแสไฟฟ้าบันทึกจาก CB = 80 A	
5	ตรวจสอบและกวดขันน็อตบริเวณจุดต่อสายไฟฟ้า และ	A	น็อตแน่นหนาและจุดต่อแน่น	✓
6	ตรวจสอบและทำความสะอาดภายในตู้ และใช้เครื่องดูดฝุ่นออก	A	สะอาดเรียบร้อย	✓
7	ทดสอบการทำงานของ Circuit Breaker โดยเปิด-ปิด	A	ทำงานได้ตามปกติ	✓
8	ตรวจสอบสภาพทั่วไปภายในและภายนอกตู้จากการสังเกต	A	สภาพเรียบร้อย	✓

Remark	Time
ทดสอบ 10 นาที ปิด ปิด 10 นาที	Start 02.30
	Finish 03.30
	Total 30 นาที

Name of Staff:
() 20/3/24
() 20/3/24
() / /

Name of Engineer:
()

Result: ✓ = ปกติ, ✕ = ชำรุด, O = ชำรุดและแก้ไขแล้ว



PREVENTIVE MAINTENANCE WORK ORDER AND CHECKLIST

FOR LOAD CENTRE CABINET

Equipment Number : 2LC-04-03
Description : Load Center
Location : ห้อง 3 รต ๖๒๕๓
Reference :

Job NO. : 2024-6-03
Date : 15-6-2024
Type of Maintenance : ☒ M ☒ Q ☒ S ☐ A ☐ 2A

No.	INSPECTION	PRD	STANDARD	RESULT
1	ตรวจสอบสถานะการทำงานของอุปกรณ์ในตู้	Q	ปกติ	/
2	ตรวจสอบอุณหภูมิที่ตัว Braeker	Q	≤ 40 C	/
3	ตรวจวัดอุณหภูมิภายในตู้	Q	≤ 40 C	/
4	ตรวจวัดกระแสไฟฟ้าและแรงดันระหว่างเฟส RN = 239 V, R = 79.4 A SN = 230 V, S = 85.1 A TN = 225 V, T = 80 A N = 6.5 A	S	ค่าแรงดัน 375-410 Volt ค่ากระแสไฟฟ้าบนที่กจาก CB = _____ A	
5	ตรวจสอบและกวดขันน๊อตบริเวณจุดต่อสายไฟฟ้า และ	A	น๊อตแน่นหนาและจุดต่อแน่น	/
6	ตรวจสอบและทำความสะอาดภายในตู้ และใช้เครื่องดูดฝุ่นออก	A	สะอาดเรียบร้อย	/
7	ทดสอบการทำงานของ Circuit Breaker โดยเปิด-ปิด	A	ทำงานได้ตามปกติ	/
8	ตรวจสอบสภาพทั่วไปภายในและภายนอกตู้จากการสังเกต	A	สภาพเรียบร้อย	/

Remark	Time
	Start 01.40
	Finish 02.15
	Total 30 นาที

Name of Staff:
<div></div>) 5, 6, 24
<div></div>) 5, 6, 24
<div></div>) / /

Name of Engineer:
<div></div>)

Result: ✓ = ปกติ, ✕ = ชำรุด, O = ชำรุดและแก้ไขแล้ว

Preventive Maintenance Sub distribution Panel



Photo Ref	Electrical System
Location	SMCC-03-01
Comments	ทำPm.ตามรอบที่กำหนด



Photo Ref	Electrical System
Location	SMCC-03-01
Comments	ทำความสะอาดภายในตู้



Photo Ref	Electrical System
Location	SMCC-03-01
Comments	กวาดขันจุดต่ออุปกรณ์



Photo Ref	Electrical System
Location	SMCC-03-01
Comments	ตรวจเช็คกระแสเฟส 1-3



Photo Ref	Electrical System
Location	SMCC-03-01
Comments	ตรวจเช็คแรงดัน

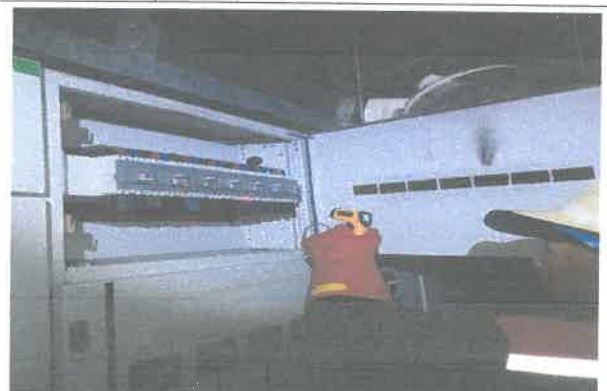

Photo Ref	Electrical System
Location	SMCC-03-01
Comments	ตรวจเช็คอุณหภูมิของอุปกรณ์ภายใน

Preventive Maintenance Sub distribution Panel



Photo Ref	Electrical System
Location	SMCC-03-02
Comments	ทำPm.ตามรอบที่กำหนด



Photo Ref	Electrical System
Location	SMCC-03-02
Comments	ทำความสะอาดภายในตู้



Photo Ref	Electrical System
Location	SMCC-03-02
Comments	กวดขันจุดต่ออุปกรณ์



Photo Ref	Electrical System
Location	SMCC-03-02
Comments	ตรวจเช็คกระแสเฟส1-3



Photo Ref	Electrical System
Location	SMCC-03-02
Comments	ตรวจเช็คแรงดัน



Photo Ref	Electrical System
Location	SMCC-03-02
Comments	ตรวจเช็คอุณหภูมิของอุปกรณ์ภายใน

Preventive Maintenance Sub distribution Panal



Photo Ref	Electrical System
Location	SMCC-03-04
Comments	ทำPm.ตามรอบที่กำหนด



Photo Ref	Electrical System
Location	SMCC-03-04
Comments	ทำความสะอาดภายในตู้



Photo Ref	Electrical System
Location	SMCC-03-04
Comments	กวดขันจุดต่ออุปกรณ์



Photo Ref	Electrical System
Location	SMCC-03-04
Comments	ตรวจเช็คกระแสเฟส 1-3



Photo Ref	Electrical System
Location	SMCC-03-04
Comments	ตรวจเช็คแรงดัน



Photo Ref	Electrical System
Location	SMCC-03-04
Comments	ตรวจเช็คอุณหภูมิของอุปกรณ์ภายใน



PREVENTIVE MAINTENANCE WORK ORDER AND CHECKLIST

FOR SUB DISTRIBUTION PANEL

Equipment Number : 8m-d8-03-04
Description : SDB
Location : Zone 3 RL4
Reference : _____

Job NO. : 2024-1-01
Date : 10-1-2024
Type of Maintenance : ☒ M ☐ Q ☐ S ☐ A ☐ 2A

No.	INSPECTION	PRD	STANDARD	RESULT
1	ตรวจสอบสภาพทั่วไปที่ตู้ไฟฟ้า	Q,S	ปกติ	✓
2	ตรวจสอบอุณหภูมิที่ขั้วต่อสายไฟ	Q,S	50 C	✓
3	ตรวจสอบว่ามีเสียงผิดปกติของ Magnetic และ relay หรือไม่	Q,S	ไม่พบเสียงผิดปกติ	✓
4	ตรวจสอบสภาพทั่วไปของ Circuit Breaker การเข้าสายไฟฟ้า, Ampere meter & Voltage meter ว่ามีสภาพเรียบร้อยหรือไม่	Q,S	สภาพปกติและจุดต่อแน่นปกติ	✓
5	อ่านค่าแรงดันไฟฟ้าและกระแสไฟฟ้าจากมิเตอร์ RS = <u>399</u> V, RN = <u>229.5</u> V, R = <u>30</u> ST = <u>389</u> V, SN = <u>228.</u> V, S = <u>40</u> A RT = <u>392</u> V, TN = <u>228.5</u> V, T = <u>20</u> N = <u>6.5</u> A	Q,S	ค่าแรงดัน 375-410 Volt ค่ากระแสไฟฟ้าบันทึกจาก CB = <u>500</u> A	
6	ตรวจสอบสภาพทั่วไปของสายกราวด์		สภาพปกติ	✓
7	บันทึกค่า No.1 _____ KWH _____ RPM/s. บันทึกค่า No.3 _____ KWH _____ RPM/s. บันทึกค่า No.2 _____ KWH _____ RPM/s. บันทึกค่า No.4 _____ KWH _____ RPM/s.			
ปิด Main Breaker ที่ตู้ SDB ก่อนทำการบำรุงรักษา				
8	ตรวจสอบความแน่นหนาของน็อต, สายไฟฟ้า, และจุดต่อ	A	น็อตแน่นหนาและจุดต่อแน่น	✓
9	ตรวจสอบและทำความสะอาดตู้ใช้เครื่องดูดฝุ่น, ตรวจสอบการกักความร้อนที่บริเวณตู้	A	สะอาดเรียบร้อย	✓
10	ตรวจวัดค่าความต้านทานโดย Insulation Tester (ตั้งค่าที่ 500 V R-G = _____ Mohm, R-S = _____ Mohm S-G = _____ Mohm, R-T = _____ Mohm T-G = _____ Mohm, S-T = _____ Mohm, G-N = _____ Mohm	A	>= 5 Mohm	
11	ตรวจสอบสภาพทั่วไปของ MCB และ Fuse	A	สภาพปกติ	✓
ย้ายแรงดันไฟฟ้าเข้าตู้ SDB/SDP และตรวจสอบที่ Circuit Breaker ต้องอยู่ในสถานะปกติ				

Remark	Time
<u>1/10/2024</u> <u>10/1/24</u>	Start <u>02.30</u>
	Finish <u>03.00</u>
	Total <u>30.45</u>

Name of Staff:	
	<u>10/1/24</u> <u>10/1/24</u>
Name of Engineer:	

Result: ✓ = ปกติ, ✗ = ขาด, O = ขาดและแก้ไขแล้ว

Result: ✓ = ปกติ, X = ชำรุด, O = ชำรุดและแก้ไขแล้ว



PREVENTIVE MAINTENANCE WORK ORDER AND CHECKLIST
FOR SUB DISTRIBUTION PANEL

Equipment Number : SMCE-03-01 Job NO. : 2024-6-03
Description : Sub Date : 5-6-2024
Location : Zone 8 FL 1
Reference : _____ Type of Maintenance : M Q S A 2A

No.	INSPECTION	PRD	STANDARD	RESULT
1	ตรวจสอบสภาพทั่วไปที่ตู้ไฟฟ้า	Q,S	ปกติ	✓
2	ตรวจสอบอุณหภูมิที่ขั้วต่อสายไฟ	Q,S	50 C	✓
3	ตรวจสอบว่ามีเสียงผิดปกติของ Magnetic และ relay หรือไม่	Q,S	ไม่พบเสียงผิดปกติ	✓
4	ตรวจสอบสภาพทั่วไปของ Circuit Breaker การเข้าสายไฟฟ้า, Ampere meter & Voltage meter ว่ามีสภาพเรียบร้อยหรือไม่	Q,S	สภาพปกติและจุดต่อแน่นปกติ	✓
5	อ่านค่าแรงดันไฟฟ้าและกระแสไฟฟ้าจากมิเตอร์ RS = <u>380</u> V, RN = <u>230</u> V, R = <u>0</u> ST = <u>395</u> V, SN = <u>235</u> V, S = <u>0</u> A RT = <u>390</u> V, TN = <u>235</u> V, T = <u>2.1</u> A N = <u>2.2</u> A	Q,S	ค่าแรงดัน 375-410 Volt ค่ากระแสไฟฟ้าบนที่กจาก CB = <u>500</u> A	✓
6	ตรวจสอบสภาพทั่วไปของสายกราวด์		สภาพปกติ	✓
7	บันทึกค่า No.1 KWH RPM/s. บันทึกค่า No.3 KWH RPM/s. บันทึกค่า No.2 KWH RPM/s. บันทึกค่า No.4 KWH RPM/s.			
ปิด Main Breaker ที่ตู้ SDB ก่อนทำการบำรุงรักษา				
8	ตรวจสอบความแน่นหนาของนอต, สายไฟฟ้า, และจุดต่อ	A	นอตแน่นหนาและจุดต่อแน่น	✓
9	ตรวจสอบและทำความสะอาดตู้ใช้เครื่องดูดฝุ่น, ตรวจสอบการกัดกร่อนที่บริเวณตู้	A	สะอาดเรียบร้อย	✓
10	ตรวจวัดค่าความเป็นฉนวนโดย Insulation Tester (ตั้งค่าที่ 500 V R-G = _____ Mohm, R-S = _____ Mohm S-G = _____ Mohm, R-T = _____ Mohm T-G = _____ Mohm, S-T = _____ Mohm, G-N = _____ Mohm	A	>= 5 Mohm	✓
11	ตรวจสอบสภาพทั่วไปของ MCB และ Fuse	A	สภาพปกติ	✓
จ่ายแรงดันไฟฟ้าเข้าตู้ SDB/SDP และตรวจสอบที่ Circuit Breaker ต้องอยู่ในสถานะปกติ				

Remark	Time
<u>เสร็จสิ้น ๑๑.๐๓.๒๐๒๔</u>	Start <u>3.01</u>
	Finish <u>4.00</u>
	Total <u>30 min</u>

Name of Staff:	
	<u>5 / 6 / 24</u>
	<u>5 / 6 / 24</u>

Name of Engineer:	

Result: ✓ = ปกติ, ✕ = ชำรุด, O = ชำรุดและแก้ไขแล้ว

7.7 ผ่านพับประชาสัมพันธ์โครงการ

SHOPPING AND ENTERTAINMENT



สวนลุมไนท์บาซาร์
SUAN LUM NIGHT BAZAAR
รัชดาภิเษก
RATCHADAPHISEK

Suan Lum Night Bazaar Ratchadaphisek

With more than 1,200 municipal shops and restaurants, amusement and water parks, a food street and outdoor walking districts, and a 24 hour supermarket, this complex is a one-stop destination for everyone in the family to have a good time. (16:00 - 24:00 Daily)



The Bazaar Theater

A venue for live theater shows. A varietal mix of cabaret, magic, lady boy shows and much more!

Travel Tip:

MRT: Lat Phrao Station Exit 1
Ratchadaphisek Station Exit 2
35 minutes to Suvarnabhumi Airport
25 minutes to Don Muang Airport
15 minutes to Airport Link Makkasan



RECREATION



Bangkok Sky Gym

A full facility fitness center, with a locker room, sauna, dance/yoga studio, climbing wall, trampolines and a swimming pool. (07:00-23:00 Daily)



Spa/Massage

Multiple spa courses and massages to choose from, including our famous Thai Massage.

LOCATION

5 Ratchadaphisek Road., Chompon, Chatuchak
Bangkok, Thailand 10900



Tel: (+66)2-553-5555
E-mail : info@thebazaarhotel.com
Website : www.thebazaarhotel.com



Deluxe Room
Affordable Luxury in Paradise

OUR HOTEL

The Bazaar Hotel is a 4-Stars property located on Ratchadaphisek road, a new thriving business and entertainment district of Bangkok. Located at Suan Lum Night Bazaar Ratchadaphisek shopping and entertainment complex, the hotel does not only offer 800 brand new hotel rooms with a fitness center and swimming pool, full dining facilities, and spa recreational services. But is also within reach of countless shops, a 24-hour supermarket, a food street, event hall, an amusement and water park, and the Playhouse Magical Cabaret show at our 500-seater The Bazaar Theater.

FACILITIES

- ✓ Free Wifi
- ✓ Cable Television
- ✓ Mini Bar
- ✓ Thermostat Control
- ✓ Coffee/Tea Maker
- ✓ Safety Deposit Box
- ✓ Telephone
- ✓ Fitness Center
- ✓ Swimming Pool
- ✓ Room Service
- ✓ Concierge
- ✓ Spa Services
- ✓ Event/Banquet Halls & Facilities

MEETING & BANQUETS



The Bazaar Hotel offers function rooms and convention facilities for weddings, banquets, and conferences in 4 state-of-the-art venues:

Rachayothin Grand (20th Floor)
Rachayothin (20th Floor)
Rachawipha (19th Floor)
Rachadaphisek (2nd Floor)

Each equipped with individually controlled air-conditioning units and audio-visual equipment serviced by qualified technicians.

More information on catering menus, themed parties, buffets etc. can be obtained through contacting our Sales Department.

Reservations:

(+66)2-553-5555
rsvn@thebazaarhotel.com
rsvn1@thebazaarhotel.com

SUPERIOR ROOM



Superior rooms are furnished with twin doubles or a king bed, with all the luxuries of the Deluxe room, but in a more compact space at an affordable price.

DELUXE ROOM



Deluxe rooms offer twin doubles or a king single bed in an extra spacious fully furnished room, with a bathroom that comes with a bath tub.

SUITE ROOM



Suite rooms are two connecting rooms with one master bedroom connected to a living room and pantry area.



www.thebazaarhotel.com



Suan Lum Night Bazaar
Ratchadapisek
สวนลุมไนท์บาซาร์

สวนลุมไนท์บาซาร์ รัชดาภิเษก

แหล่งคิดแหล่งขาย ของคนมีสไตล์
ตอบโจทย์ LIFESTYLE ของคนรุ่นใหม่
พบกับร้านค้ากว่า 1,500 บูท

เปิดจอง เฟสสองแล้ววันนี้!

ทั้งแบบเช่ารายวัน รายเดือน และเช่ารายปี มีหน้าร้านของคุณได้ง่ายๆ
ติดสถานีรถไฟฟ้าลาดพร้าวและรัชดาภิเษก โครงการเปิดพฤศจิกายนนี้

รายวัน 350 บาท/วัน

รายเดือน 10,000 บาท/เดือน

เช่า 12 ปี 735,000 บาท

(ส่นเช่าธนาคารได้ 90%) ขนาดห้อง 2x2.5m

พิเศษ!
ทดลองขายฟรี
2 เดือน



สนใจติดต่อฝ่ายขาย
8am - 5pm
02 938 1472
089 229 2299

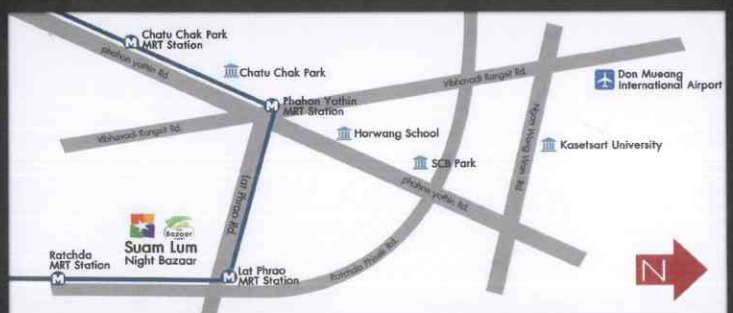

 www.bangkoknightbazaar.com

 www.facebook.com/suanlumnigh

7.8 เอกสารตรวจสอบถังดับเพลิงและอุปกรณ์ดับเพลิงทุกชนิด

ภาพประกอบการตรวจสอบตู้ FIRE HOSE CABINET



Photo Ref	01
Location	FCP-04-02
Comments	ตรวจเช็คสภาพตู้FHC



Photo Ref	02
Location	FCP-04-02
Comments	ตรวจเช็คสภาพตู้FHC



Photo Ref	03
Location	FCP-04-02
Comments	ตรวจเช็คสภาพตู้FHC



Photo Ref	04
Location	FCP-04-02
Comments	ตรวจเช็คสภาพตู้FHC



Photo Ref	05
Location	FCP-04-02
Comments	ทดสอบสารเคมีภายในถังดับเพลิง



Photo Ref	06
Location	FCP-04-02
Comments	ตรวจเช็คแรงดันภายในถังดับเพลิง

ภาพประกอบการตรวจสอบตู้ FIRE HOSE CABINET



Photo Ref	07
Location	FCP-03-03
Comments	ตรวจเช็คสภาพตู้FHC



Photo Ref	08
Location	FCP-03-03
Comments	ทดสอบสารเคมีภายในถังดับเพลิง



Photo Ref	09
Location	FCP-03-03
Comments	ตรวจเช็คสภาพตู้FHC



Photo Ref	10
Location	FCP-03-03
Comments	ตรวจเช็คสภาพตู้FHC



Photo Ref	11
Location	FCP-03-03
Comments	ตรวจเช็คแรงดันภายในถังดับเพลิง



Photo Ref	12
Location	FCP-03-03
Comments	ตรวจเช็คสภาพตู้FHC

ภาพประกอบการตรวจเช็คตู้ FIRE CONTROL PANEL 1-4



Photo Ref	01
Location	Control Room
Comments	บำรุงรักษาตู้FCP



Photo Ref	02
Location	Control Room
Comments	ทำความสะอาดตู้



Photo Ref	03
Location	Control Room
Comments	ทำความสะอาดตู้



Photo Ref	04
Location	Control Room
Comments	ทดสอบไฟแสดงสถานะต่างๆ



Photo Ref	05
Location	Control Room
Comments	ทดสอบการทำงานbattery backup



Photo Ref	06
Location	Control Room
Comments	ทดสอบการทำงานbattery backup

ภาพประกอบการตรวจเช็คตู้ FIRE CONTROL PANEL1-4



Photo Ref	07
Location	Control Room
Comments	ทดสอบแจ้งเตือนตามจุดต่างๆ



Photo Ref	08
Location	Control Room
Comments	ทดสอบการแจ้งเตือนตามจุดต่างๆ



Photo Ref	09
Location	Control Room
Comments	ทดสอบการแจ้งเตือนตามจุดต่างๆ



Photo Ref	10
Location	Control Room
Comments	การบำรุงรักษาเสร็จสิ้น

7.9 แผนป้องกันอัคคีภัย

แผนป้องกันและระงับอัคคีภัย

ประกาศกระทรวงมหาดไทย เรื่อง การป้องกันและระงับอัคคีภัยในสถานประกอบการเพื่อความปลอดภัยในการทำงานของลูกจ้าง ได้กำหนดให้นายจ้างจัดทำแผนป้องกันและระงับอัคคีภัย ประกอบด้วย การตรวจตราการอบรม การรณรงค์ป้องกันอัคคีภัย การดับเพลิง การอพยพหนีไฟ การบรรเทาทุกข์ และการปฏิรูปพื้นที่พ่วงประกอบของแผนดังกล่าวจะดำเนินการในภาวะต่างกันคือ ก่อนเกิดเหตุเพลิงไหม้ ขณะเกิดเหตุเพลิงไหม้ และหลังจากเพลิงสงบแล้ว รายละเอียดแยกได้ดังนี้

1. ก่อนเกิดเหตุเพลิงไหม้ ซึ่งจะประกอบด้วยแผนป้องกันอัคคีภัยต่าง ๆ 3 แผน คือ แผนการอบรม แผนการรณรงค์ป้องกันอัคคีภัย และแผนการตรวจตรา
2. ขณะเกิดเหตุเพลิงไหม้ ซึ่งจะประกอบด้วยแผนเกี่ยวกับการดับเพลิง และลดความสูญเสียโดยประกอบด้วยแผนต่าง ๆ 3 แผนคือ แผนการดับเพลิง แผนการอพยพหนีไฟ และแผนบรรเทาทุกข์ สำหรับแผนบรรเทาทุกข์จะเป็นแผนที่มีการปฏิบัติต่อเนื่องไปจนถึงหลังเหตุเพลิงไหม้สงบลงแล้วด้วย
3. หลังเหตุเพลิงไหม้สงบลงแล้ว จะประกอบด้วยแผนที่จะดำเนินการเมื่อเหตุเพลิงไหม้สงบแล้ว 2 แผน คือ แผนการบรรเทาทุกข์ซึ่งดำเนินการต่อเนื่องจากภาวะเกิดเหตุเพลิงไหม้ และแผนปฏิรูปฟื้นฟู

การจัดทำแผนต่าง ๆ

แผนที่เขียนขึ้นนี้ เป็นเพียงแนวทางการจัดทำแผนเท่านั้น ท่านต้องนำไปปรับปรุงเพิ่มเติมให้เหมาะสมกับสถานประกอบการของท่านเป็นหลักสำคัญ และก่อให้เกิดประโยชน์สูงสุดในการป้องกันและระงับอัคคีภัย

หลักการจัดทำแผน ควรประกอบด้วยหลักสำคัญดังนี้

1. ตั้งคณะกรรมการขึ้นจัดทำแผน ประกอบด้วยตัวแทนของฝ่ายต่าง ๆ ในสถานประกอบการ
2. ในแผนต้องกำหนดบุคคลรับผิดชอบ และพื้นที่ต้องรับผิดชอบอย่างชัดเจน
3. ภารกิจที่ต้องปฏิบัติในระยะเวลาเดียวกันจะต้องแยกปฏิบัติอย่าให้เป็นบุคคลเดียวกัน
4. หากสถานประกอบการของท่านทำงานเป็นกะต้องกำหนดผู้รับผิดชอบทุกกะอย่างต่อเนื่อง
5. แผนที่ต้องปฏิบัติขณะเกิดเหตุเพลิงไหม้ต้องชัดเจนไม่คลุมเครือเพราะจะเป็นช่วงเวลาที่ต้องการความรวดเร็วในการปฏิบัติและถูกต้องแม่นยำ หลาย ๆ คนอาจจะอยู่ในอาการตกใจ ซึ่งจะมีผลทำให้เกิดพฤติกรรมที่คาดไม่ถึงขึ้นได้ การฝึกซ้อมบ่อย ๆ จะทำให้ผู้ปฏิบัติความมั่นใจและปฏิบัติได้ถูกต้องเมื่อเกิดเหตุการณ์ขึ้น

มาตรการป้องกันและระงับอัคคีภัย

วัตถุประสงค์

1. เพื่อเป็นการป้องกันการสูญเสียทั้งชีวิตและทรัพย์สินจากอัคคีภัย
2. เพื่อสร้างความมั่นใจในเรื่องความปลอดภัยต่อพนักงานกรณีเกิดเหตุเพลิงไหม้
3. เพื่อลดอัตราการเสี่ยงต่อการเกิดเหตุอัคคีภัย
4. เพื่อสร้างทัศนคติที่ดีต่อพนักงานในสถานประกอบการ

เพื่อให้ชีวิตและทรัพย์สินทั้งหมดในสถานประกอบการมีความปลอดภัยจากอัคคีภัย ควรได้มีการกำหนดมาตรการการป้องกันและระงับอัคคีภัย ดังนี้

1. จัดให้มีระเบียบป้องกันและระงับอัคคีภัย ทั้งด้านการจัดอุปกรณ์ดับเพลิง การเก็บรักษาวัสดุไวไฟและวัสดุระเบิด การกำจัดของเสียที่ติดไฟง่าย การป้องกันฟ้าผ่า การติดตั้งระบบสัญญาณแจ้งเหตุเพลิงไหม้ การจัดทำทางหนีไฟ รวมถึงการก่อสร้างอาคารที่มีระบบป้องกันอัคคีภัย
2. จัดให้มีแผนป้องกันและระงับอัคคีภัย ทั้งในด้านการตรวจตรา การอบรม การรณรงค์ป้องกันอัคคีภัยการดับเพลิง การอพยพหนีไฟ การบรรเทาทุกข์ และการปฏิบัติฟื้นฟูเมื่อเกิดอัคคีภัยขึ้นแล้ว
3. จัดให้มีช่องทางผ่านสู่ทางออกตามมาตรฐานที่กฎหมายกำหนด
4. สำหรับบริเวณที่มีเครื่องจักรติดตั้งอยู่ หรือมีกองวัสดุสิ่งของ หรือผนัง หรือสิ่งอื่นนั้นต้องจัดให้มีช่องทางผ่านสู่ทางออก ซึ่งมีความกว้างตามมาตรฐานกฎหมายกำหนด
5. จัดให้มีทางออกทุกส่วนงาน อย่างน้อยสองทางที่สามารถอพยพพนักงานทั้งหมดออกจากบริเวณที่ทำงาน โดยออกสู่ทางออกสุดท้ายได้ภายในเวลาไม่เกินห้านาทีอย่างปลอดภัย
6. ทางออกสุดท้าย ซึ่งเป็นทางที่ไปสู่บริเวณที่ปลอดภัย เช่น ถนน สนาม ฯลฯ
7. ประตูที่ใช้ในเส้นทางหนีไฟได้ติดตั้งในจุดที่เห็นชัดเจนโดยไม่มีสิ่งกีดขวาง
8. ประตูที่ใช้ในเส้นทางหนีไฟเป็นชนิดที่เปิดเข้า ออกได้ทั้งนี้ชนิดหนึ่งด้านและสองด้าน
9. ประตูที่ใช้ในเส้นทางหนีไฟเป็นประตูที่เปิดออกภายนอก โดยไม่มีการผูกปิดหรือลั่นโซ่ในขณะที่ปฏิบัติงาน
10. จัดวัตถุที่เมื่อรวมกันแล้วจะเกิดการลุกไหม้ โดยแยกเก็บมิให้มีการปะปนกัน
11. จัดให้มีเส้นทางหนีไฟที่ปราศจากจุดที่พนักงานทำงาน ในแต่ละหน่วยงานไปสู่สถานที่ปลอดภัย
12. จัดให้มีอุปกรณ์ดับเพลิงแบบมือถือ และระบบน้ำดับเพลิงพร้อมอุปกรณ์ประกอบ
13. จัดเตรียมน้ำสำรองไว้ใช้ในการดับเพลิง
14. ข้อต่อสายส่งน้ำดับเพลิงเข้าอาคาร และภายในอาคารเป็นแบบเดียวกัน หรือขนาดเท่ากับที่ใช้ในหน่วยดับเพลิงของทางราชการ
15. สายส่งน้ำดับเพลิงมีความยาว หรือต่อกันได้ความยาวที่เพียงพอจะควบคุมบริเวณที่เกิดเพลิงได้
16. ระบบการส่งน้ำ ที่เก็บกักน้ำ ปั๊มน้ำ และการติดตั้ง ได้รับการตรวจสอบและรับรองจากวิศวกรโยธาและมีการป้องกันไม่ให้เกิดความเสียหายเมื่อเกิดเพลิงไหม้

17. จัดให้มีเครื่องดับเพลิงแบบมือถือที่ใช้สารเคมีเพลิงชนิดคาร์บอนไดออกไซด์ หรือฮารอน หรือผงเคมีแห้ง หรือสารเคมีดับเพลิงที่สามารถดับเพลิงประเภท เอ บี ซี และ ดี
18. มีการซ่อมบำรุง และตรวจตราให้มีสารเคมีที่ใช้ในการดับเพลิงตามปริมาณที่กำหนดตามชนิดของเครื่องดับเพลิงแบบมือถือ
19. จัดให้มีการตรวจสอบสภาพของเครื่องดับเพลิงไม่น้อยกว่าหกเดือนต่อหนึ่งครั้ง
20. จัดให้มีการตรวจสอบการติดตั้งให้อยู่ในสภาพที่ดีอยู่เสมอ
21. จัดติดตั้งอุปกรณ์ดับเพลิงในที่เห็นได้ชัดเจน และสามารถหยิบใช้งานได้สะดวกโดยไม่มีสิ่งกีดขวาง
22. ให้มีการดูแลรักษาอุปกรณ์ดับเพลิง และการตรวจสอบให้อยู่ในสภาพที่ใช้งานได้อย่างน้อยเดือนละหนึ่งครั้ง หรือตามระยะเวลาที่ผู้ผลิตอุปกรณ์นั้นกำหนด
23. จัดให้พนักงานเข้ารับการฝึกอบรมการดับเพลิงขั้นต้นจากหน่วยงานที่ทางราชการกำหนดหรือยอมรับ
24. จัดให้พนักงานที่ทำหน้าที่ดับเพลิงโดยเฉพาะอยู่ตลอดเวลาที่มีการทำงาน
25. จัดให้มีอุปกรณ์ป้องกันอันตรายส่วนบุคคลที่ใช้ในการดับเพลิง และการฝึกซ้อมดับเพลิงโดยเฉพาะ เช่น เสื้อผ้า รองเท้า ถุงมือ หมวก หน้ากากป้องกันความร้อนหรือควันพิษ เป็นต้น ไว้เพื่อให้พนักงานใช้งานการดับเพลิง
26. ป้องกันอัคคีภัยที่เกิดจากการแผ่รังสี การนำหรือการพาความร้อนจากแหล่งกำเนิดความร้อนสูงไปสู่วัสดุที่ติดไฟง่าย เช่น จัดทำฉนวนหุ้มหรือปิดกัน
27. การป้องกันอัคคีภัยจากการทำงานที่เกิดการเสียดสีเสียดทานของเครื่องจักรเครื่องมือที่เกิดประกายไฟหรือความร้อนสูงที่อาจทำให้เกิดการลุกไหม้ เช่น การซ่อมบำรุง หรือหยุดพักการใช้งาน
28. มีการจัดแยกเก็บวัตถุไวไฟ หรือวัตถุระเบิดรวมตลอดถึงวัตถุที่เมื่ออยู่รวมกันแล้วจะเกิดปฏิกิริยา หรือ การหมักหมมทำให้เกิดกลายเป็นวัตถุไฟ หรือ วัตถุระเบิดมิให้ปะปนกัน และเก็บในหีที่มีผนังทนไฟ และประตูทนไฟที่ปิดได้เอง และปิดกุญแจทุกครั้งเมื่อไม่มีการปฏิบัติงานในหีนี้แล้ว
29. วัตถุที่ไวต่อการทำปฏิกิริยาแล้วเกิดการลุกไต้นั้น ได้มีการจัดแยกเก็บไว้ต่างหาก โดยอยู่ห่างจากอาคารและวัตถุติดไฟในระยะที่ปลอดภัย
30. ควบคุมมิให้เกิดการรั่วไหลหรือการระเหยของวัตถุไวไฟ หรือวัตถุระเบิดที่จะเป็นสาเหตุให้เกิดการติดไฟ
31. มีการจัดทำป้าย “ห้ามสูบบุหรี่” บริเวณห้องเก็บวัตถุไวไฟ
32. จัดให้มีการกำจัดของเสียโดยการเผาในเตาที่ออกแบบสำหรับการเผาโดยเฉพาะ ในที่โล่งแจ้ง โดยห่างจากที่พนักงานทำงานในระยะที่ปลอดภัย
33. จัดให้มีสายล่อฟ้า เพื่อป้องกันอันตรายจากฟ้าผ่า
34. จัดให้มีระบบสัญญาณแจ้งเหตุเพลิงไหม้ชนิดเปล่งเสียง ให้พนักงานที่ทำงานอยู่ภายในอาคารได้ยินทั่วถึง
35. มีการทดสอบประสิทธิภาพในการทำงานของระบบสัญญาณแจ้งเหตุเพลิงไหม้อย่างน้อยเดือนละหนึ่งครั้ง
36. จัดให้มีกลุ่มพนักงานเพื่อทำหน้าที่เกี่ยวกับการป้องกันและระงับอัคคีภัย และมีผู้อำนวยการป้องกันและระงับอัคคีภัยเป็นผู้อำนวยการในการดำเนินงานทั้งระบบประจำอยู่ตลอดเวลา
37. จัดให้ผู้มีหน้าที่เกี่ยวกับการป้องกันและระงับอัคคีภัยเข้ารับการฝึกอบรมเกี่ยวกับการป้องกันและระงับอัคคีภัยการใช้อุปกรณ์ต่าง ๆ ในการดับเพลิง การปฐมพยาบาล และการช่วยเหลือกรณีฉุกเฉิน

38. จัดให้มีการฝึกซ้อมอพยพพนักงานออกจากอาคารไปตามเส้นทางหนีไฟ
39. จัดให้มีการฝึกซ้อมดับเพลิง และฝึกซ้อมหนีไฟอย่างน้อยปีละหนึ่งครั้ง

แผนป้องกันอัคคีภัย

อุบัติเหตุต่าง ๆ สามารถเกิดขึ้นได้ตลอดเวลา โดยที่บางครั้งเราอาจไม่ทันรู้ตัวซึ่งอาจเกิดจากธรรมชาติหรือเกิดจากการกระทำที่มีมูลเหตุจากความประมาท ดังในกรณีของอัคคีภัยนั้นสามารถเกิดขึ้นได้ตลอดเวลา และหากไม่ได้รับการดูแล ตรวจสอบเอาใจใส่ให้ความสำคัญ โดยเฉพาะกับองค์การที่มีการผลิตหรือเรียกว่า “โรงงาน” ซึ่งมักจะเป็นแหล่งกำเนิดหรือบ่อเกิดของอุบัติเหตุภัยนั้น ๆ ได้ เนื่องจากเป็นจุดรวมพลังงานหลาย ๆ ประเภทอยู่ในระบบของการผลิต รวมทั้งยังเป็นการรวมบุคลากรจำนวนมากที่เกี่ยวข้องกับเครื่องจักรอุปกรณ์ต่าง ๆ หลากหลายชนิด ซึ่งสิ่งเหล่านี้ล้วนแต่เป็นปัจจัยสำคัญที่อาจก่อให้เกิดอุบัติเหตุภัยชนิดที่เรียกว่า “อัคคีภัย” ได้

ดังนั้น เพื่อให้เกิดความปลอดภัยขึ้นทั้งชีวิตและทรัพย์สินทั้งหมดที่มีอยู่ จึงควรจัดทำแผนป้องกันอัคคีภัยขึ้น

หน้าที่ของผู้รับผิดชอบในสถานประกอบการในการป้องกันอัคคีภัย

1. ฝ่ายบริหาร
2. พนักงานทุกคน
3. เจ้าหน้าที่ความปลอดภัย
4. ยาม

1. ฝ่ายบริหาร

- 1.1 การจัดผังโรงงาน ระบบ และเทคโนโลยีใหม่ ๆ ให้คำนึงถึงการเกิดอัคคีภัย
 - 1.2 กำหนดพื้นที่ ควบคุมกระบวนการผลิต เครื่องมือ เครื่องจักรที่อาจเกิดอัคคีภัย
 - 1.3 กำหนดมาตรฐานการปฏิบัติงานให้ปลอดภัยจากอัคคีภัย
 - 1.4 ควบคุมการใช้ไฟ การก่อเกิดไฟ เปลวไฟ ประกายไฟ ไฟฟ้า ความร้อนไฟฟ้าสถิตย์ หรือวิธีการทำงานอื่นใดที่ทำให้เกิดอัคคีภัย เช่น การเชื่อม การตัด การขัด ท่อร้อนต่าง ๆ ตลอดจนการขนย้ายขนส่ง เคลื่อนย้ายสารไวไฟ
- ผู้อนุญาตให้มีการทำงานดังกล่าวต้องเป็นผู้จัดการโรงงานหรือผู้ส่งได้รับมอบหมาย
- 1.5 มอบหมายให้มีคณะกรรมการความปลอดภัยและเจ้าหน้าที่ความปลอดภัยกำหนดแผน และการดำเนินการป้องกันและระงับอัคคีภัย เช่น การฝึกอบรม การตรวจสอบ และการปรับปรุงของงาน เป็นต้น
 - 1.6 ติดตามตรวจสอบกิจกรรมต่าง ๆ ที่เกี่ยวกับการป้องกันอัคคีภัย

- 1.7 วางแผนระยะยาวเกี่ยวกับการป้องกันอัคคีภัย เช่น ในเรื่องการติดตั้งระบบตรวจสอบสารไวไฟหรือควันไฟ ระบบสัญญาณเตือนภัย ระบบดับเพลิงอัตโนมัติในจุดที่มีสารไวไฟหรือสารติดไฟได้ง่าย
- 1.8 กำหนดระเบียบและการควบคุมผู้รับเหมาหรือบุคคลภายนอกที่ปฏิบัติงานเกี่ยวกับการก่อเกิดไฟต่าง ๆ

2. หน้าที่ของพนักงานเกี่ยวกับการป้องกันอัคคีภัย

2.1 พนักงานทุกคนต้องปฏิบัติตามกฎแห่งความปลอดภัยในการทำงานดังนี้

- 1) ห้ามก่อไฟในบริเวณที่หวงห้ามหรือในบริเวณโรงงานก่อนได้รับอนุญาตจากผู้มีหน้าที่รับผิดชอบ
- 2) ห้ามสูบบุหรี่ในบริเวณที่มีป้าย “อันตรายจากสารไวไฟหรือวัตถุระเบิด” หรือ “บริเวณที่ห้ามสูบบุหรี่” นอกจากสถานที่จัดไว้เท่านั้น
- 3) ห้ามทำการซ่อมแซมเครื่องจักรเครื่องมือในบริเวณที่มีสารไวไฟหรือวัสดุติดไฟได้ง่ายโดยพลการก่อนที่ช่างซ่อมและเจ้าหน้าที่ความปลอดภัยจะร่วมกันจัดทำใบแจ้งซ่อมตามขั้นตอนและวิธีการที่กำหนด

2.2 การควบคุมพื้นที่ที่มีสารไวไฟหรือวัสดุติดไฟได้ง่าย

การนำไฟมาใช้หรือก่อให้เกิดไฟในพื้นที่ใด ๆ ต้องห่างจากบริเวณที่มีสารไวไฟหรือวัสดุติดไฟได้ง่ายอย่างน้อยในรัศมี 10 เมตร กรณีที่ไม่อาจทำให้ต้องทำการป้องกันสารไวไฟหรือวัสดุติดไฟได้ง่ายอย่างปลอดภัยภายใต้การควบคุมของเจ้าหน้าที่ความปลอดภัย

2.3 การป้องกันสถานที่ทำงานและวิธีการที่เสี่ยงไฟ

- 1) การป้องกันการรั่วไหลของเชื้อเพลิงและสารไวไฟต่าง ๆ
 - พนักงานที่พบเห็นภาชนะที่ใส่สารไวไฟหรือเชื้อเพลิงต่าง ๆ อยู่ในสภาพที่ชำรุด หรือ อาจเกิดการรั่วไหล ให้รีบรายงานผู้มีหน้าที่รับผิดชอบและกรณีที่พบว่าการรั่วไหลนั้นอาจก่อให้เกิดอันตรายร้ายแรงหากไม่แก้ไขให้รีบทำการแก้ไขและ/หรือรายงานผู้มีหน้าที่รับผิดชอบแก้ไขทันที
- 2) การกำจัดขยะหรือเศษวัสดุที่ติดไฟได้ง่าย
 - ขยะหรือเศษวัสดุที่ติดไฟได้ง่าย พนักงานจะต้องเก็บรวบรวมไว้ในภาชนะที่ไม่ติดไฟได้ง่ายและห้ามนำออกจากบริเวณที่ทำงานไปเก็บไว้ในสถานที่ปลอดภัยอย่างน้อยวันละ 1 ครั้งต่อกะ
- 3) เสื้อผ้าที่เปียกเปื้อนด้วยสารไวไฟ
 - เสื้อผ้าที่เปียกเปื้อนด้วยสารไวไฟ พนักงานจะต้องเปลี่ยนเสื้อผ้านั้นทันที
- 4) การป้องกันอัคคีภัยจากยานพาหนะ
 - พนักงานที่ใช้ยานพาหนะขนถ่ายสิ่งของในบริเวณที่มีสารไวไฟ ถึงแก๊สจะต้องระมัดระวังการชน การกระแทก หรือการก่อให้เกิดอัคคีภัย
- 5) การป้องกันอันตรายจากไฟฟ้า

- สายไฟ หลอดไฟ สวิตช์มอเตอร์ไฟฟ้า พัดลม เครื่องมือเครื่องจักรที่ใช้ไฟฟ้าที่มี หรือใช้อยู่ในบริเวณสารไวไฟหรือวัสดุติดไฟได้ง่าย จะต้องตรวจตราเป็นประจำ ในเรื่องสภาพที่ชำรุด การต่อไฟ ปลั๊กไฟ การต่อสายดิน หรือกรณีอื่นใดที่อาจเป็น สาเหตุของอัคคีภัย

6) การป้องกันการระเบิดของหม้อไอน้ำ

ก. ก่อนติดไฟให้ตรวจสอบระดับน้ำ

ข. ให้ระบายลมภายในเตาเพื่อไล่แก๊สที่ตกค้างในหม้อน้ำออกทุกครั้งก่อนติดไฟ

ค. ถังนิรภัย จะต้องทดสอบเป็นประจำอย่างน้อย 1 ครั้งต่อเดือน และถ้าเกิดการรั่วของถังนิรภัย ห้ามใช้วิธีเพิ่มน้ำหนักหรือตั้งถังนิรภัยให้แข็งแรงขึ้น

ง. ถังหม้อไอน้ำรั่ว ให้หยุดใช้งานทันทีและรายงานให้มีการแก้ไขโดยเร็ว

จ. ให้ตรวจสอบเกจวัดความดันและห้ามใช้ความดันเกินกว่าที่กำหนด

ฉ. ถังน้ำแข็งต่ำกว่าระดับของหลอดแก้วให้ระดับไฟ ห้ามสูบน้ำเข้าหม้อไอน้ำอย่างเด็ดขาดแต่ปล่อยให้เย็นลง

ช. ให้ตรวจสอบความปลอดภัยของหม้อไอน้ำอย่างน้อยปีละครั้ง

7) การป้องกันอัคคีภัยจากการเชื่อมโลหะ

ก. อุปกรณ์การเชื่อม สายไฟและข้อต่อที่หลอมหรือชำรุด ต้องทำการแก้ไขให้อยู่ในสภาพที่ปลอดภัย

ข. ทำการตรวจสอบการรั่วไหลของข้อต่อและวาล์วเป็นประจำ ถ้าพบว่าการรั่วไหลของแก๊สจากถังแก๊สให้หยุดการทำงานที่ใช้ไฟในบริเวณนั้น และรีบทำ การป้องกันแก้ไขโดยเร็ว

ค. ถังแก๊สและถังน้ำมันเชื้อเพลิงต้องวางไว้ห่างจากเปลวไฟประกายไฟ ความร้อน ท่อร้อยต่าง ๆ หรือส่วนของเครื่องมือเครื่องจักรที่อาจก่อให้เกิดความร้อนได้ในระยะ 7 เมตร

ง. สายไฟ สายแก๊ส ขณะทำการตัดเชื่อมต้องไม่กีดขวางการทำงานหรือตรงบริเวณที่อาจเหยียบทับของคนหรือยานพาหนะ

จ. ห้ามทิ้งหรือปล่อยหัวเชื่อมไว้โดยไม่ดับไฟหรือปิดเครื่อง

ฉ. การเชื่อมต้องระวังเปลวไฟ สะเก็ดไฟที่จะถูกลมพัดปลิวไปตกอยู่ในบริเวณที่มีสารไวไฟหรือวัสดุติดไฟได้ง่าย หรือเป็นอันตรายต่อพนักงานข้างเคียง

8) การเคลื่อนย้ายขนส่งสารไวไฟโดยพนักงาน

ก. การเคลื่อนย้ายขนส่งสารไวไฟห้ามผ่านหรือให้หลีกเลี่ยงเส้นทางที่มีการทำงานแล้วเกิดประกายไฟ เปลวไฟ ท่อร้อย สะเก็ดโลหะ ฯลฯ

ข. การขนส่งสารไวไฟให้ระมัดระวังการตกหรือหกเรี่ยราดบนพื้นที่ทำงาน

ค. ให้ใช้วิธีการขน-ยกที่ปลอดภัย

ง. ภาชนะที่บรรจุสารไวไฟที่ไม่จำเป็นต้องเปิดฝาให้ปิดฝาให้มิดชิด

จ. ให้ระมัดระวังการเรียงตั้งที่อาจเกิดการตกหล่นหรือล้มลงมาได้

3. หน้าที่ของเจ้าหน้าที่ความปลอดภัย

- 3.1 กำหนดเขตพื้นที่เสี่ยงต่อการเกิดเพลิงไหม้
- 3.2 ตรวจสอบสถานที่ล่อแหลมต่อการเกิดอัคคีภัยเป็นประจำ
- 3.3 กำหนดรายละเอียดของแผนป้องกันและระงับอัคคีภัย ตลอดจนจัดให้มีการอบรมและฝึกปฏิบัติเป็นระยะ ๆ
- 3.4 จัดหา ซ่อมบำรุง และตรวจสอบเครื่องดับเพลิงและอุปกรณ์ดับเพลิงให้อยู่ในสภาพที่พร้อมต่อการใช้งานได้ตลอดเวลา
- 3.5 ควบคุมการทำงานของผู้รับเหมาหรือบุคคลภายนอกในเรื่องที่เกี่ยวกับอัคคีภัย
- 3.6 ออกใบอนุญาตการทำงานในพื้นที่ควบคุมอัคคีภัย

4. หน้าที่ยาม

- 4.1 ตรวจตราไม่ให้บุคคลภายนอกหรือผู้รับส่งสินค้าเข้าไปในโรงงานหรือสถานที่เสี่ยงต่อการเกิดเพลิงไหม้
- 4.2 ระมัดระวังการก่อวินาศภัยบริเวณเก็บวัสดุระเบิดหรือบริเวณที่เสี่ยงต่อการเกิดเพลิงไหม้
- 4.3 เมื่อพบเห็นสิ่งที่ยาก่อให้เกิดเพลิงไหม้ได้ ให้รีบรายงานต่อผู้ที่เกี่ยวข้อง

แผนการตรวจตรา

แผนการตรวจตรามีวัตถุประสงค์หลักเพื่อป้องกันอัคคีภัย โดยกำหนดให้ตรวจเกี่ยวกับวัตถุที่เป็นเชื้อเพลิงของเสียที่ติดไฟง่าย แหล่งความร้อน อุปกรณ์ดับเพลิง

หลักการจัดทำแผน

1. กำหนดบุคคลและพื้นที่ที่รับผิดชอบในการตรวจตราอย่างชัดเจน โดยกำหนดบุคคลที่จะทำหน้าที่แทนได้ด้วย
2. กำหนดเรื่องที่ต้องการในแต่ละพื้นที่เป็นการเฉพาะ โดยจัดทำเป็นแบบรายงานผลการตรวจที่สะดวกต่อการรายงาน
3. กำหนดระยะเวลาที่ตรวจและส่งแบบรายงาน
4. กำหนดบุคคลตรวจสอบแบบรายงาน แล้วสรุปข้อบกพร่องให้ผู้บริหารในแต่ละหน่วยปรับปรุงแก้ไข เช่น ผู้จัดการโรงงาน ผู้จัดการฝ่ายธุรการ ฯลฯ แล้วสรุปรายงานผู้อำนวยการแผนฯ ทุกเดือน
5. ควรให้มีการตรวจตราทุกกะ

แผนการตรวจตรา

แผนผังขั้นตอนการปฏิบัติงาน

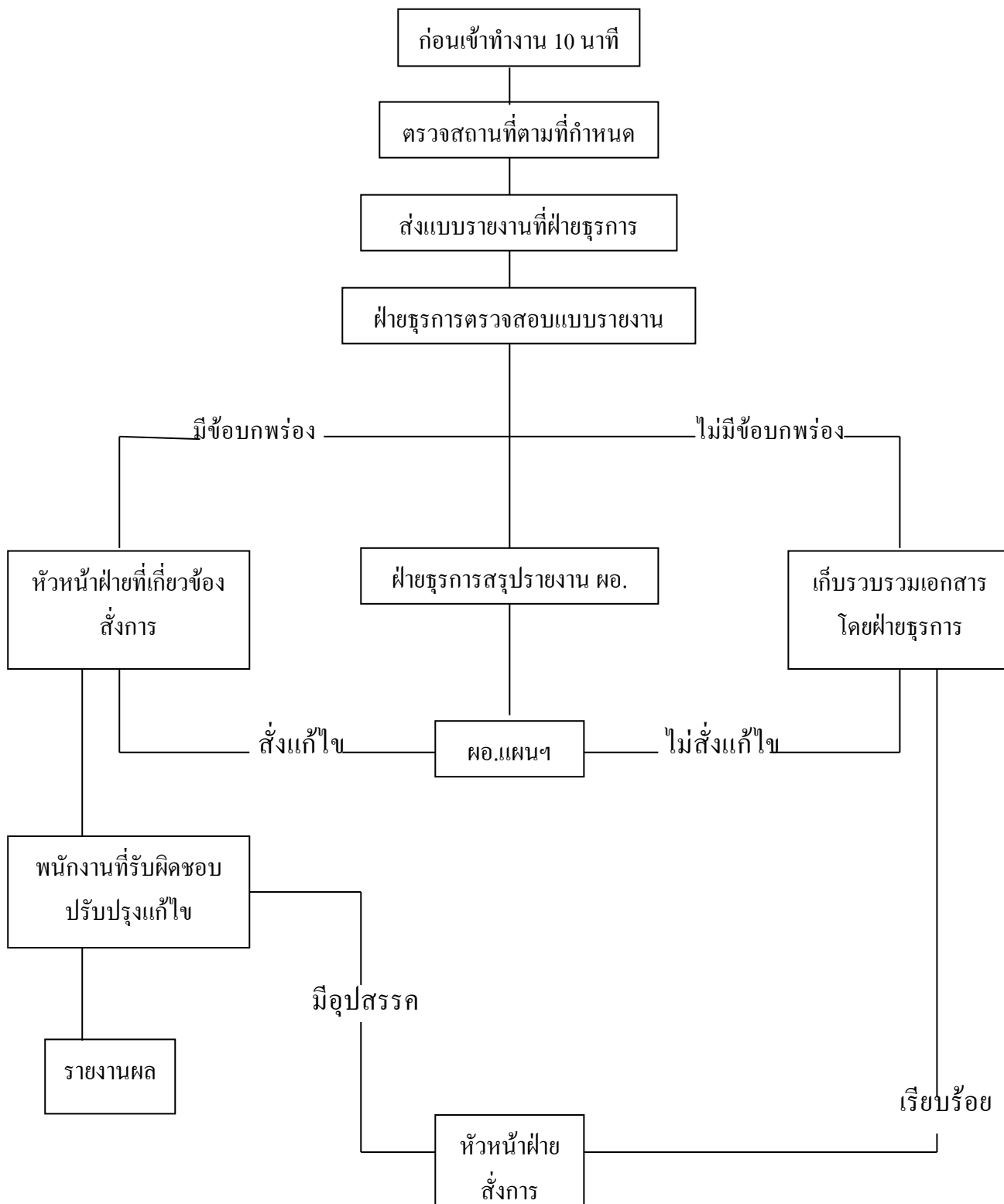

แผนระงับอัคคีภัย
ลำดับขั้นตอนการปฏิบัติเมื่อพนักงานพบเหตุเพลิงไหม้

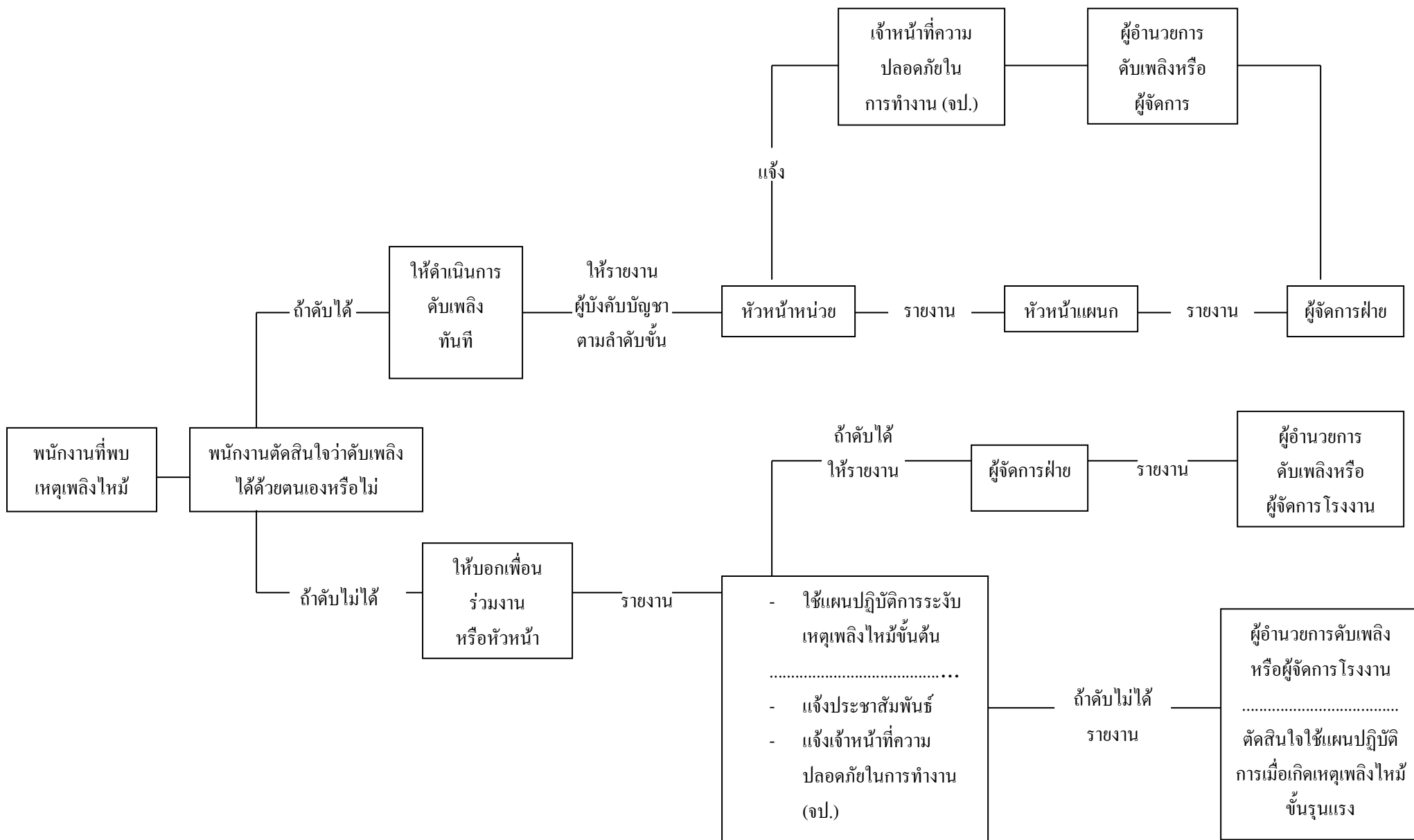

การกำหนดตัวบุคคลและหน้าที่เพื่อระงับเหตุเพลิงไหม้ขั้นต้น

ฝ่าย/แผนก

บริเวณ.....

ชุด.....

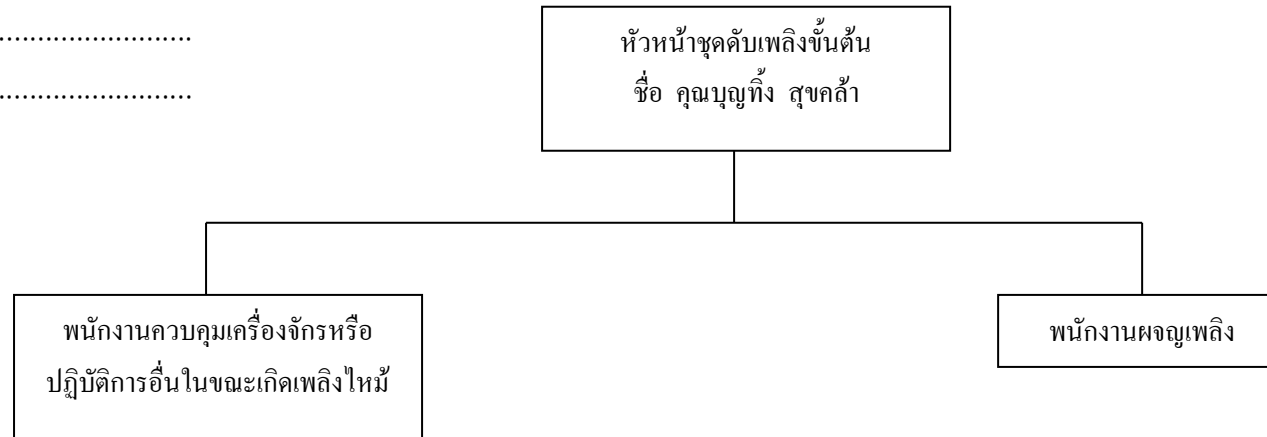

ผู้รับผิดชอบ

1. ชื่อ
2. ชื่อ
3. ชื่อ

ผู้รับผิดชอบ

1. ชื่อ
2. ชื่อ
3. ชื่อ

โครงสร้างหน่วยงานป้องกันระดับอค์กััยเมื่อเกิดเหตุเพลิงไหม้ขั้นรุนแรง

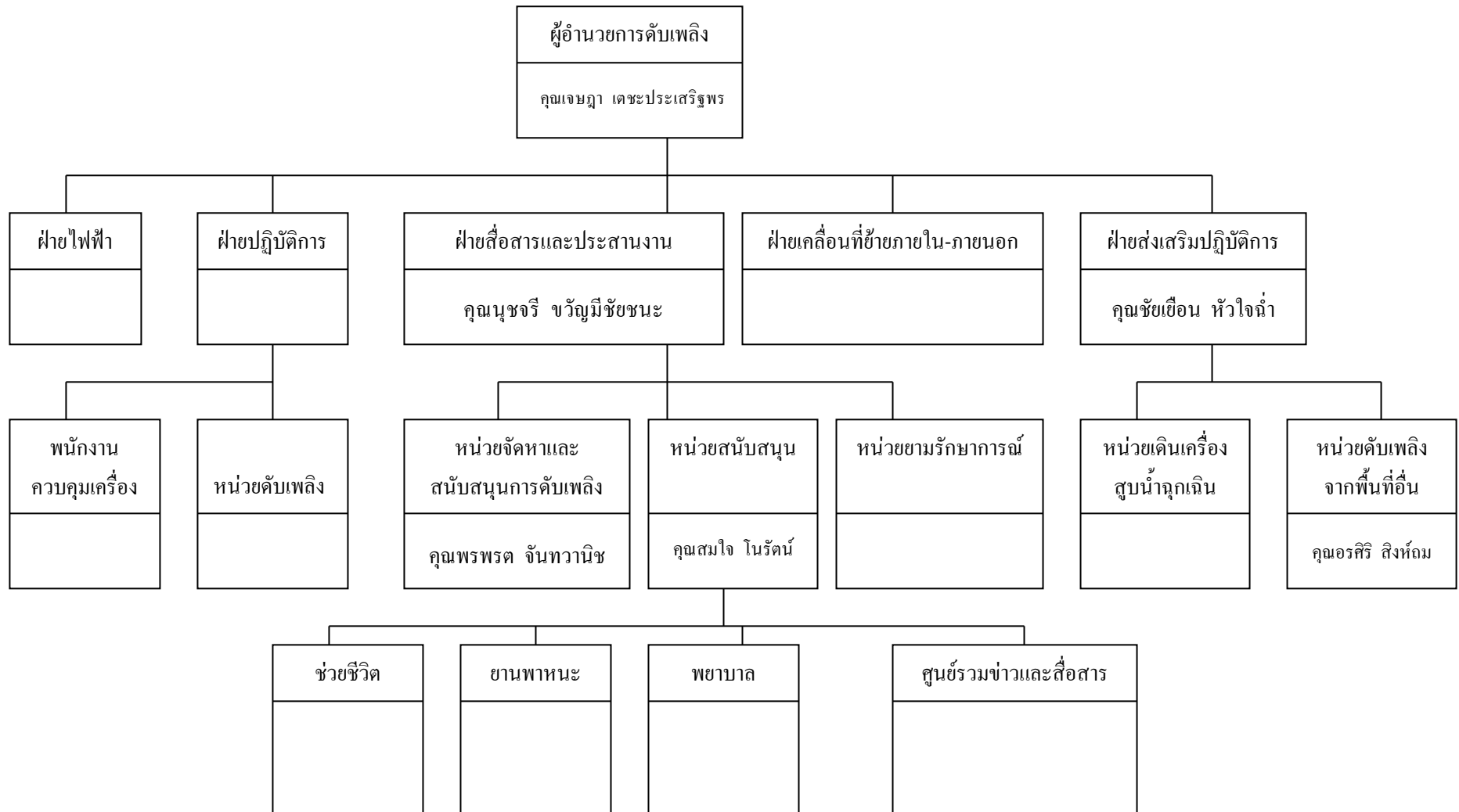

หมายเหตุ

1. การปฏิบัติตามแผนปฏิบัติการเต็มรูปแบบนี้จะใช้เมื่อเกิดเพลิงไหม้อย่างรุนแรง
2. การเกิดเพลิงไหม้ภายในพื้นที่ต่าง ๆ เพียงเล็กน้อย ให้หัวหน้าแผนกดำเนินการสั่งการดับเพลิงตามแผนการปฏิบัติการเมื่อเกิดเพลิงไหม้ขั้นต้น และโทรศัพท์แจ้งศูนย์รวมข่าว และสื่อสาร หรือผู้อำนวยการดับเพลิง หรือเจ้าหน้าที่ความปลอดภัย

โครงสร้างหน่วยงานป้องกันระดับอค์กััยเมื่อเกิดเหตุเพลิงไหม้ขั้นรุนแรง

- | | |
|-------------------------------------|---|
| 1. ผู้อำนวยการดับเพลิง | คุณเจษฎา เตชะประเสริฐพร |
| 2. ฝ่ายไฟฟ้า | คุณบุญส่ง เพิ่มพรม / คุณศักดิ์ดา จินดาน้อย |
| 3. ฝ่ายปฏิบัติการ | คุณบุญทิ้ง สุขกล้า |
| 4. ฝ่ายสื่อสารและประสานงาน | คุณนุชจิรี ขวัญมีชัยชนะ |
| 5. ฝ่ายเคลื่อนย้ายภายใน-ภายนอก | คุณสุขสันต์ อัจฉนวนลา / คุณธเนศ สีทา |
| 6. ฝ่ายส่งเสริมปฏิบัติการ | คุณชัยเขื่อน หัวใจน้ำ |
| 7. พนักงานควบคุมเครื่อง | คุณจิตติวุฒิ ธนาเสษฐรังสี/คุณศักดิ์ดา จินดาน้อย |
| 8. หน่วยดับเพลิง | คุณอดิศักดิ์ โชติทอง / นายกำพล ปาจิตร |
| 9. หน่วยจัดหาและสนับสนุนการดับเพลิง | คุณพรพรด จันทวานิช |
| 10. หน่วยสนับสนุน | คุณสมใจ โนรัตน์ |
| 11. หน่วยยามรักษาการณ์ | คุณบรรจบ ตุ่นเงิน / นายสุริยา กิ่งกุล |
| 12. หน่วยเดินเครื่องสูบน้ำฉุกเฉิน | คุณจำรัส ไพโรจน์ |
| 13. หน่วยดับเพลิงจากพื้นที่อื่น | คุณอรศิริ สิงห์ถม |
| 14. หน่วยช่วยชีวิต | 1. คุณโสภณ เยาวลักษณ์ 2. คุณวัชร ปุ่มแม่่น |
| 15. หน่วยยานพาหนะ | 1. คุณปรีชา ชมมอญ 2. คุณบุญมี ลีประเสริฐ |
| 16. หน่วยพยาบาล | 1. คุณหนึ่งฤทัย โพธิ์สุวรรณ 2. คุณรัตนกร โชติพรม |
| 17. ศูนย์รวมข่าวและสื่อสาร | 1. คุณพัชรินทร์ พันธุ์เจริญ 2. คุณศิริรัตน์ เทียงธรรม |

หน้าที่ของผู้ปฏิบัติงานตามโครงสร้าง

ผู้ปฏิบัติงาน	หน้าที่รับผิดชอบ
<p><u>หน่วยจัดหาและสนับสนุนในการดับเพลิง</u></p> <p>- ผู้ประสานงาน</p> <p>- ขามรักษาการณ์</p>	<p>ให้เจ้าหน้าที่ความปลอดภัยคอยช่วยเหลือดังนี้</p> <ol style="list-style-type: none"> 1. คอยช่วยเหลือประสานงานระหว่างผู้อำนวยการดับเพลิง ขามรักษาการณ์ และผู้เกี่ยวข้อง 2. คอยรับ-ส่งคำสั่งจากผู้อำนวยการดับเพลิงในการติดต่อศูนย์ข่าว 3. สั่งการแทนผู้อำนวยการดับเพลิง ในกรณีที่ผู้อำนวยการดับเพลิงมอบหมาย <ol style="list-style-type: none"> 1. ให้รับไปยังจุดเกิดเหตุ คอยรับคำสั่งจากผู้อำนวยการดับเพลิงและหัวหน้าฝ่ายประสานงาน 2. ป้องกันมิให้บุคคลภายนอกที่ไม่มีหน้าที่เกี่ยวข้องเข้าก่อนได้รับอนุญาต 3. ควบคุมป้องกันทรัพย์สินที่ฝ่ายเคลื่อนย้ายนำมาเก็บไว้
<p><u>ฝ่ายเคลื่อนย้ายภายในภายนอก</u></p>	<ol style="list-style-type: none"> 1. ให้รับผิดชอบในการกำหนดจุดปลอดภัยอัคคีภัยในการเก็บวัสดุครุภัณฑ์ 2. อำนวยความสะดวกในการเคลื่อนย้ายขนส่งวัสดุครุภัณฑ์ 3. จัดยานพาหนะและอุปกรณ์ขนย้าย
<p><u>ฝ่ายปฏิบัติการ</u></p>	<p>หัวหน้าฝ่ายปฏิบัติการให้ถือปฏิบัติดังนี้</p> <ol style="list-style-type: none"> 1. เมื่อเกิดเพลิงไหม้ในพื้นที่ให้หัวหน้าฝ่ายปฏิบัติการแยกชุดปฏิบัติการออกเป็น 2 ชุด คือ ชุดควบคุมเครื่องจักรและชุดดับเพลิง <ol style="list-style-type: none"> 1.1 <u>ชุดควบคุมเครื่องจักร</u> เมื่อเกิดเพลิงไหม้ในพื้นที่ใด ให้ชุดควบคุมเครื่องจักรทำการควบคุม เครื่องจักรให้ทำงานต่อไปจนกว่าจะได้รับคำสั่งให้หยุดเครื่องจากหัวหน้า ฝ่ายปฏิบัติการกรณีที่ไม่สามารถเดินเครื่องหรือได้รับคำสั่งให้หยุดเครื่อง ให้ชุดควบคุมเครื่องจักรไปช่วยทำการดับเพลิง

ผู้ปฏิบัติงาน	หน้าที่รับผิดชอบ
<p><u>ฝ่ายส่งเสริมปฏิบัติการ</u></p> <p>- หน่วยติดต่อดับเพลิงจากพื้นที่อื่น</p> <p>- หน่วยเดินเครื่องสูบน้ำฉุกเฉิน</p>	<p>1.2 <u>ชุดดับเพลิง</u></p> <p>เมื่อเกิดเพลิงไหม้ในพื้นที่ตัวเองไม่ว่ามากหรือน้อยชุดปฏิบัติการชุดนี้จะแยกตัวออกจากการควบคุมเครื่องจักรออกทำการดับเพลิงโดยทันทีที่เกิดเพลิงไหม้โดยไม่ต้องหยุดเครื่องและให้ปฏิบัติการภายใต้คำสั่งของหัวหน้าฝ่ายปฏิบัติการในพื้นที่ในการปฏิบัติการหากจำเป็น ขอความช่วยเหลือจากหน่วยอื่นให้หัวหน้าฝ่ายปฏิบัติการสั่งดำเนินการ</p> <p>2. ทันทีที่ทราบเหตุเพลิงไหม้ในพื้นที่ของตัวเอง ให้แจ้งข่าวโทรศัพท์ถึงเจ้าหน้าที่ความปลอดภัย ถึงผู้อำนวยการดับเพลิง และโทรศัพท์แจ้งศูนย์รวมข่าว</p> <p>ให้ปฏิบัติดังนี้</p> <ol style="list-style-type: none"> 1. ให้แจ้งสัญญาณ SAFETY ORDER SYSTEM(SOS) 2. พนักงานที่ทราบเหตุเพลิงไหม้และต้องการเข้ามาช่วยเหลือดับเพลิง ให้รายงานตัวต่อผู้อำนวยการดับเพลิงเพื่อทำการแบ่งเป็นชุดช่วยเหลือส่งเสริมการปฏิบัติงาน 3. สำหรับการเกิดอัคคีภัยในบริเวณเครื่องจักร ชุดดับเพลิงควรมาจากชุดดับเพลิงในสถานที่นั้น ผู้ที่มาช่วยเหลือควรช่วยเหลือในการลำเลียงอุปกรณ์ดับเพลิง 4. คอยรับคำสั่งจากผู้อำนวยการดับเพลิง ให้คอยอยู่บริเวณที่เกิดเพลิงไหม้ <p>ให้ปฏิบัติดังนี้</p> <ol style="list-style-type: none"> 1. ให้เดินเครื่องสูบน้ำดับเพลิงทันทีที่ได้รับแจ้งเหตุเพลิงไหม้ 2. ทำการควบคุมดูแลเครื่องสูบน้ำดับเพลิงขณะที่เกิดเพลิงไหม้ 3. ในเวลาปกติให้ตรวจสอบเครื่องมือ, อุปกรณ์ใช้งานตามรายการตรวจเช็ค

ตัวอย่างผู้รับผิดชอบในตำแหน่งต่าง ๆ ตามแผนปฏิบัติการ

ตำแหน่ง	เวลาปกติ (วันธรรมดา) 08.00-17.00 น.	นอกเวลาปกติ (วันธรรมดา) 17.00-08.00 น.	วันหยุด 08.00-24.00-08.00
1. ผู้อำนวยการดับเพลิง 2. หัวหน้าฝ่ายไฟฟ้า	- ผู้อำนวยการปฏิบัติการ หรือผู้ได้รับมอบหมาย - หัวหน้าแผนกไฟฟ้า	- หัวหน้าแผนก/หน่วย ประจำ พื้นที่หรือใกล้เคียง - พนักงานนอนเวร.....	- หัวหน้าแผนก/หน่วย ประจำพื้นที่หรือใกล้เคียง - พนักงานนอนเวร.....
3. หัวหน้าฝ่ายปฏิบัติการ - หน่วยคุมเครื่องจักร	- ผู้จัดการฝ่ายโรงงานหรือ ผู้ได้รับมอบหมาย - พนักงานคุมเครื่องจักร ปกติ - ทีม Emergency Response (อยู่ระหว่างการ จัดตั้งทีม)...	- - พนักงานควบคุมเครื่องจักร ปกติ - ทีม Emergency Response (อยู่ระหว่างการจัดตั้งทีม)	- - พนักงานคุมเครื่องจักร ปกติ - ทีม Emergency Response (อยู่ระหว่างการจัดตั้งทีม)...
4. หัวหน้าฝ่ายสื่อสารและ ประสานงาน - หน่วยสนับสนุน - พยาบาล - เจ้าหน้าที่ยานพาหนะ - เจ้าหน้าที่ศูนย์รวมข่าว และสื่อสาร - หน่วยจัดหาและ สนับสนุนการดับเพลิง - ผู้ประสานงาน - ผู้จ่ายอุปกรณ์ดับเพลิง - ผู้สื่อข่าวผ่านศูนย์รวม ข่าวและสื่อสาร - หน่วยยามรักษาการณ์	- ผู้จัดการฝ่ายบุคคลหรือ ผู้รับมอบหมาย - พยาบาลประจำบริษัท - พนักงานขับรถพยาบาล - พนักงานรับโทรศัพท์ - เจ้าหน้าที่ความปลอดภัย (อยู่ระหว่างการรออุปกรณ์ ดับเพลิง - หัวหน้าฝ่ายปฏิบัติการ (ตอนต้น) จป.(เมื่อไปถึงที่ เกิดเหตุ) - ผู้ประสานงานยาม รักษาการณ์	- - ทีมปฐมพยาบาล - พนักงานขับรถพยาบาล - - - หัวหน้ายามรักษาการณ์	- - ทีมปฐมพยาบาล - พนักงานขับรถพยาบาล - - - หัวหน้ายามรักษาการณ์
5. หัวหน้าฝ่ายเคลื่อนย้าย ภายใน - ภายนอก	- หัวหน้าฝ่ายแผนกธุรการ หรือผู้ได้รับมอบหมาย	- นายเวรประจำวันหยุด	- นายเวรประจำวันหยุด

ตำแหน่ง	เวลาปกติ (วันธรรมดา) 08.00-17.00 น.	นอกเวลาปกติ (วันธรรมดา) 17.00-08.00 น.	วันหยุด 08.00-24.00-08.00
6. หัวหน้าฝ่ายส่งเสริม ปฏิบัติการ - หน่วยเดินการเครื่องสูบน้ำฉุกเฉิน - หน่วยติดต่อดับเพลิง จากพื้นที่อื่น - ใช้ Safety Order System (SOS)	- ผู้จัดการฝ่าย - จากหน่วยธุรการ/ซ่อมบำรุง ชื่อ - ผู้กดยัญญานแจ้งแจ้ง จาก SOS	- - จากหน่วยธุรการ/ซ่อมบำรุง - ชื่อ..... ผู้กดยัญญานแจ้งเหตุ จาก SOS	- - จากหน่วยธุรการ/ซ่อมบำรุง - ชื่อ ผู้กดยัญญานแจ้งเหตุ จาก (SOS)

แผนอพยพหนีไฟ

แผนอพยพหนีไฟนั้นกำหนดขึ้นเพื่อความปลอดภัยของชีวิตและทรัพย์สินของพนักงานและของสถานประกอบการในขณะเกิดเหตุเพลิงไหม้

แผนอพยพหนีไฟที่กำหนดขึ้นนั้น มีองค์ประกอบต่าง ๆ เช่น หน่วยตรวจสอบจำนวนพนักงาน, ผู้นำทางหนีไฟ, จุดนัดพบ, หน่วยช่วยชีวิต และยานพาหนะ ฯลฯ ควรได้กำหนดผู้รับผิดชอบในแต่ละหน่วยงานโดยขึ้นตรงต่อผู้อำนวยการอพยพหนีไฟหรือผู้อำนวยการดับเพลิง ดังนี้

- ผู้อำนวยการอพยพหนีไฟหรือผู้อำนวยการดับเพลิง ชื่อ คุณเจษฎา เตชะประเสริฐพร
- ผู้ช่วยผู้อำนวยการอพยพหนีไฟหรือผู้ช่วยผู้อำนวยการดับเพลิง ชื่อ คุณบรรเจิด อัญชลีพงศ์

ในแผนดังกล่าวควรกำหนดให้มีการปฏิบัติดังนี้

1. หน่วยงานตรวจสอบจำนวนพนักงาน มีหน้าที่ตรวจนับจำนวนพนักงานว่า มีการอพยพหนีไฟออกมาภายนอกบริเวณที่ปลอดภัยครบทุกคนหรือไม่
2. ผู้นำทางหนีไฟ จะเป็นผู้นำทางพนักงานอพยพหนีไฟไปตามทางออกที่จัดไว้
3. จุดนัดพบ หรือเรียกอีกอย่างว่า “จุดรวมพล” จะเป็นสถานที่ที่ปลอดภัย ซึ่งพนักงานสามารถที่จะมารายงานตัวและทำการตรวจสอบนับจำนวนได้ หากพบว่าพนักงานอพยพหนีไฟหนีออกมาไม่ครบตามจำนวนจริง ซึ่งหมายถึงมีพนักงานติดอยู่ในพื้นที่ที่เกิดอัคคีภัย
4. หน่วยช่วยชีวิตและยานพาหนะ จะเข้าค้นหาและทำการช่วยชีวิตพนักงานที่ยังติดค้างอยู่ในอาคารหรือในพื้นที่ที่เกิดอัคคีภัย รวมถึงกรณีของพนักงานที่ออกมาอยู่ที่จุดรวมพลแล้วมีอาการเป็นลม ช็อค หมดสติ หรือบาดเจ็บ เป็นต้น หน่วยช่วยชีวิตและยานพาหนะจะทำการปฐมพยาบาลเบื้องต้น และติดต่อหน่วยยานพาหนะให้ในกรณีที่พยาบาลหรือแพทย์พิจารณาแล้วต้องนำส่งโรงพยาบาล

แผนอพยพหนีไฟ

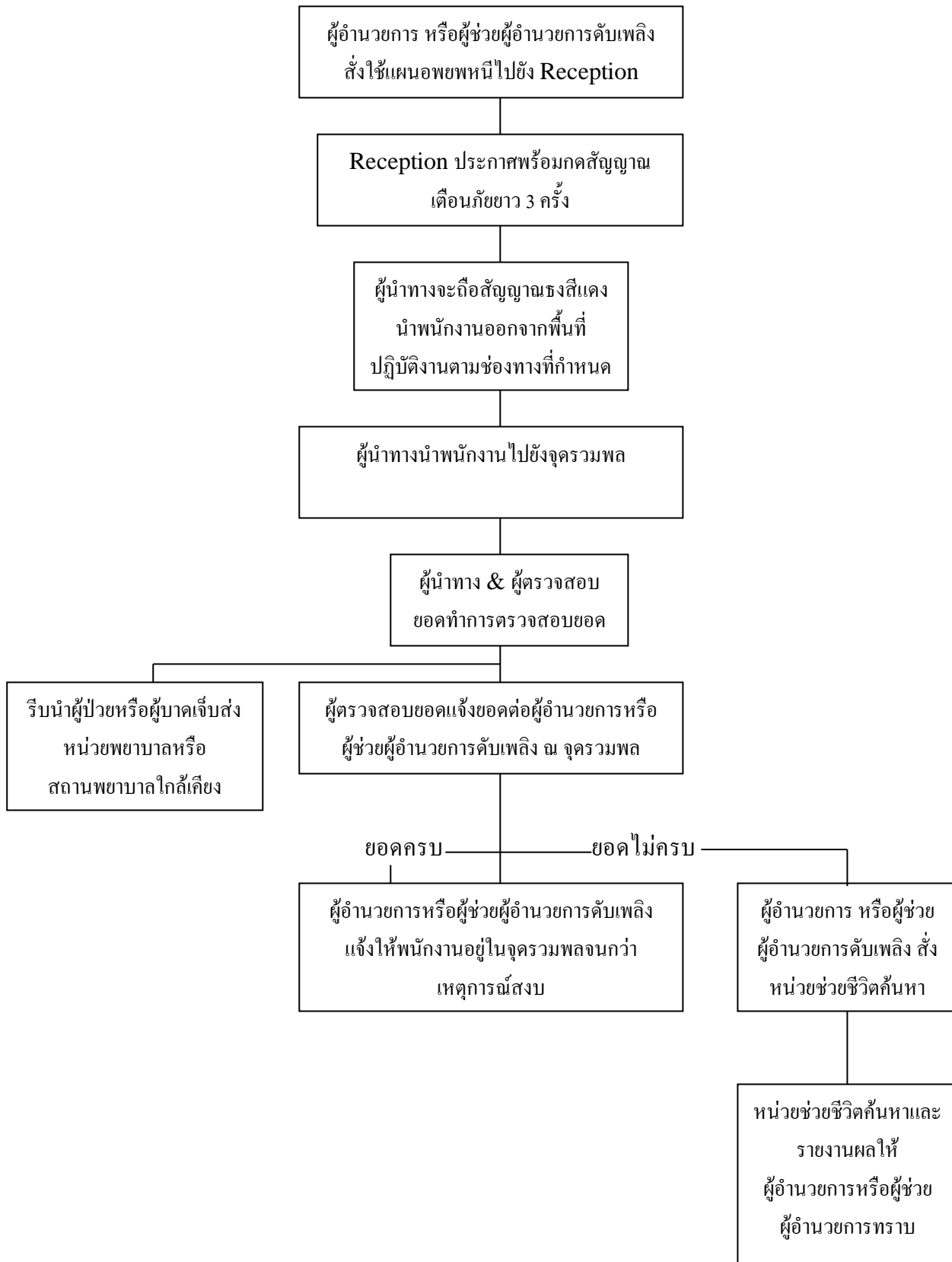

แผนบรรเทาทุกข์

แผนบรรเทาทุกข์จะประกอบด้วยหัวข้อต่าง ๆ ดังนี้

1. การประสานงานกับหน่วยงานของรัฐ
2. การสำรวจความเสียหาย
3. การรายงานตัวของเจ้าหน้าที่ทุกฝ่าย และกำหนดจุดนัดพบของบุคลากรเพื่อรอรับคำสั่ง
4. การช่วยชีวิตและבודคั้นหาผู้เสียชีวิต
5. การเคลื่อนย้ายผู้ประสบภัย ทรัพย์สินของผู้เสียชีวิต
6. การประเมินความเสียหาย ผลการปฏิบัติงานและรายงานสถานการณ์เพลิงไหม้
7. การช่วยเหลือสงเคราะห์ผู้ประสบภัย
8. การปรับปรุงแก้ไขปัญหาเฉพาะหน้าเพื่อให้ธุรกิจสามารถดำเนินการได้โดยเร็วที่สุด

การกำหนดหน้าที่รับผิดชอบของผู้ปฏิบัติการในแผนบรรเทาทุกข์

หน้าที่รับผิดชอบ	ผู้ปฏิบัติ
1. การประสานงานกับหน่วยงานของรัฐ	หัวหน้าทีม คุณหนึ่งฤทัย โพธิ์สุวรรณ พนักงานร่วมทีม คุณอรศิริ สิงห์ถ่ม
2. การสำรวจความเสียหาย	หัวหน้าทีม คุณ..... พนักงานร่วมทีม คุณ.....
3. การรายงานตัวของเจ้าหน้าที่ทุกฝ่ายและกำหนดจุดนัดพบของบุคลากร	หัวหน้าทีม คุณนุชจรี ขวัญมีชัยชนะ พนักงานร่วมทีม คุณพัชรินทร์ พันธุ์เจริญ
4. การช่วยชีวิตและค้นหาผู้ประสบภัย	หัวหน้าทีม คุณ..... พนักงานร่วมทีม คุณ.....
5. การเคลื่อนย้ายผู้ประสบภัย ทรัพย์สินและผู้เสียชีวิต	หัวหน้าทีม คุณพรพรด จันทวานิช พนักงานร่วมทีม คุณวัชระ ปุ่มแมน
6. การประเมินความเสียหาย ผลการปฏิบัติงาน และการรายงานสถานการณ์เพลิงไหม้	หัวหน้าทีม คุณ..... พนักงานร่วมทีม คุณ.....
7. การช่วยเหลือ สงเคราะห์ผู้ประสบภัย	หัวหน้าทีม คุณพิทยา ทิพย์ประภา พนักงานร่วมทีม คุณสุรัญญา โผนประเสริฐ
8. การปรับปรุงแก้ไขปัญหาเฉพาะหน้าเพื่อให้ธุรกิจสามารถดำเนินการได้โดยเร็วที่สุด	หัวหน้าทีม คุณเจษฎา เตชะประเสริฐพร พนักงานร่วมทีม คุณบรรเจิด อัญชลีพงศ์

แผนปฏิรูป

แผนปฏิรูป ได้แก่นำรายงานผลการประเมินจากทุกด้าน จากสถานการณ์จริงมาปรับปรุงแก้ไข โดยเฉพาะแผนการป้องกันอัคคีภัย (ก่อนเกิดเหตุ) แผนปฏิบัติเมื่อเกิดเหตุเพลิงไหม้ แผนบรรเทาทุกข์ (ทันทีที่เพลิงสงบ) รวมทั้งการปรับปรุงแก้ไขตัวบุคลากรต่าง ๆ ที่บกพร่อง

นอกจากนี้ ยังมีโครงการเพื่อร่วมรับแผนปฏิรูป ได้แก่

1. โครงการประชาสัมพันธ์ สาเหตุการเกิดอัคคีภัยและแนวทางป้องกันในรูปแบบต่าง ๆ
2. โครงการสงเคราะห์ผู้ป่วย
3. โครงการปรับปรุงซ่อมแซมและสรรหาสิ่งทีสูญเสียชีวิตให้กลับคืนสภาพปกติ

แผนการรณรงค์ป้องกันอัคคีภัย

แผนการรณรงค์ป้องกันอัคคีภัย เป็นแผนที่จัดทำขึ้นเพื่อป้องกันการเกิดอัคคีภัยในสถานประกอบการและเป็นการสร้างความสนใจ รวมทั้งส่งเสริมในเรื่องของการป้องกันอัคคีภัยให้เกิดขึ้นกับผู้ปฏิบัติงานทุกคนทุกระดับในสถานประกอบการ

หลักการจัดทำแผนการรณรงค์ป้องกันอัคคีภัย

1. กำหนดบุคคลผู้รับผิดชอบในการจัดการรณรงค์
2. กำหนดเรื่อง หรือหัวข้อที่จะทำการรณรงค์ ได้แก่
 - องค์ประกอบของการเกิดเพลิงไหม้
 - การจัดเก็บวัสดุไวไฟ
 - การลดการสูบบุหรี่
 - ผลที่เกิดขึ้นจากอัคคีภัย
 - การทำความสะอาด
3. เลือกวิธีการหรือรูปแบบการรณรงค์ที่เหมาะสม เช่น
 - การประกวด
 - การจัดทำโปสเตอร์ และป้ายต่าง ๆ
 - การจัดนิทรรศการ
 - การใช้สื่อต่าง ๆ
4. กำหนดระยะเวลาที่ใช้ในการรณรงค์
5. กำหนดบุคคลหรือกลุ่มเป้าหมายที่ใช้ในการรณรงค์
6. ประเมินผลจากการรณรงค์ทุกครั้ง

หลักสูตรการฝึกอบรม เรื่อง การดับเพลิงขั้นต้น

วัตถุประสงค์

เพื่อให้ผู้เข้ารับการฝึกอบรมมีความรู้ ความเข้าใจ เกี่ยวกับวิธีการดับเพลิงขั้นต้นและสามารถใช้ถังดับเพลิง รวมทั้งสายดับเพลิงและหัวฉีดดับเพลิงได้อย่างถูกต้องเหมาะสม

หัวข้อการฝึกอบรม

- ทฤษฎีการเกิดเพลิงไหม้
- การแบ่งประเภทของเพลิง
- การป้องกันแหล่งกำเนิดไฟ
- เครื่องมือดับเพลิง
- วิธีดับเพลิงประเภทต่าง ๆ

คุณสมบัติของผู้เข้ารับการฝึกอบรม

พนักงาน ผู้ปฏิบัติงานทุกคน

วิธีการฝึกอบรม

การบรรยายภาคทฤษฎี และการฝึกซ้อมภาคปฏิบัติ

จำนวนผู้เข้ารับการฝึกอบรม

60 คน / รุ่น

ระยะเวลาการฝึกอบรม

ใช้เวลา 1 วัน (ภาคทฤษฎี 3 ชั่วโมง ภาคปฏิบัติ 4 ชั่วโมง)

กำหนดการฝึกอบรม

ปีละ 1 ครั้ง

งบประมาณ

15,000 บาท

ผู้รับผิดชอบ

เจ้าหน้าที่ความปลอดภัยในการทำงาน

แผนการอบรม

แผนการอบรม เป็นแผนที่จัดทำขึ้นสำหรับการป้องกันอัคคีภัยในสถานประกอบการ โดยกำหนดให้มีการอบรมพนักงานหรือเจ้าหน้าที่ผู้ปฏิบัติงานทุกคนทุกระดับของสถานประกอบการ ในเรื่องของการดับเพลิงและการหนีไฟ

หลักการจัดทำแผนการอบรม

1. กำหนดบุคคลผู้รับผิดชอบดำเนินการฝึกอบรม
2. กำหนดหลักสูตรเรื่อง หรือหัวข้อที่จะทำการฝึกอบรม ได้แก่
 - แผนป้องกันและระงับอัคคีภัย
 - การดับเพลิงขั้นต้น
 - การดับเพลิงขั้นสูงหรือขั้นก้าวหน้า
 - การใช้อุปกรณ์ดับเพลิงประเภทต่าง ๆ
 - การอพยพหนีไฟ
 - การปฐมพยาบาลและการช่วยชีวิต
3. เลือกวิธีการฝึกอบรม เช่น
 - การบรรยาย
 - การอภิปราย
4. กำหนดระยะเวลาที่ใช้ในการฝึกอบรม
5. กำหนดบุคคลที่จะเข้ารับการฝึกอบรมให้เหมาะสมกับเรื่องหรือหัวข้อฝึกอบรม
6. มีการประเมินผลการอบรมทุกครั้ง

7.10 การซ่อมพยพหนีไฟประจำปี 2566

รายงานการฝึกอบรม

หลักสูตร การฝึกซ้อมดับเพลิงขั้นต้นและการฝึกซ้อมอพยพหนีไฟ

บริษัท สวนลุมไนท์บาซาร์ รัชดาภิเษก จำกัด (สำนักงานใหญ่)

เลขที่ 5 ถนนรัชดาภิเษก แขวงจอมพล เขตจตุจักร กรุงเทพมหานคร 10900



วันพุธที่ 28 พฤศจิกายน พ.ศ. 2566

หน่วยงานฝึกอบรม

สำนักป้องกันและบรรเทาสาธารณภัยกรุงเทพมหานคร

เลขที่ 77/1 ถนนพระรามที่ 6 แขวงทุ่งพญาไท เขตราชเทวี กรุงเทพมหานคร 10400



ที่ กท ๑๘๐๔/๗๕๓๗

สำนักป้องกันและบรรเทาสาธารณภัย

๗๗/๑ ถนนพระรามที่ ๖ กทม.๑๐๕๐๐

๓๐ พฤศจิกายน ๒๕๖๖

เรื่อง รายงานผลการฝึกอบรมการดับเพลิงขั้นต้นและรายงานผลการฝึกซ้อมดับเพลิงและฝึกซ้อมอพยพหนีไฟ

เรียน ผู้อำนวยการกองความปลอดภัยแรงงาน กรมสวัสดิการและคุ้มครองแรงงาน

สิ่งที่ส่งมาด้วย ๑. รายงานผลการฝึกอบรมการดับเพลิงขั้นต้น จำนวน ๑ ฉบับ
 ๒. รายงานผลการฝึกซ้อมดับเพลิงและฝึกซ้อมอพยพหนีไฟ จำนวน ๑ ฉบับ

ด้วย บริษัท สวนลุมไนท์บาซาร์ รัชดาภิเษก จำกัด (สำนักงานใหญ่) ขอรับการสนับสนุนวิทยากรดำเนินการฝึกอบรมการดับเพลิงขั้นต้นและฝึกซ้อมดับเพลิงและฝึกซ้อมอพยพหนีไฟ เพื่อดำเนินการฝึกอบรมการดับเพลิงขั้นต้นและฝึกซ้อมดับเพลิงและฝึกซ้อมอพยพหนีไฟ ให้เป็นไปตามกฎกระทรวงกำหนดมาตรฐานในการบริหารจัดการและดำเนินการด้านความปลอดภัย อาชีวอนามัยและสภาพแวดล้อมในการทำงานเกี่ยวกับการป้องกันและระงับอัคคีภัย พ.ศ. ๒๕๕๕

สำนักป้องกันและบรรเทาสาธารณภัย กรุงเทพมหานคร ในฐานะหน่วยงานฝึกอบรมการดับเพลิงขั้นต้นและการฝึกซ้อมดับเพลิงและฝึกซ้อมอพยพหนีไฟของกรุงเทพมหานคร ได้ดำเนินการฝึกอบรมการดับเพลิงขั้นต้นและฝึกซ้อมดับเพลิงและฝึกซ้อมอพยพหนีไฟให้กับพนักงานของบริษัทฯ เมื่อวันที่ ๒๘ พฤศจิกายน ๒๕๖๖ ณ บริษัท สวนลุมไนท์บาซาร์ จำกัด (สำนักงานใหญ่) เรียบร้อยแล้ว รายละเอียดตามสิ่งที่ส่งมาด้วย

จึงเรียนมาเพื่อทราบ

ขอแสดงความนับถือ



(นายธรรุทธิ์ ภูมิภักดี)

ผู้อำนวยการสำนักป้องกันและบรรเทาสาธารณภัย

กองปฏิบัติการดับเพลิงและกู้ภัย ๑

โทรศัพท์ ๐ ๒๓๕๔ ๖๘๔๕

โทรสาร ๐ ๒๓๕๔ ๖๘๕๘ ต่อ ๓๒๑

ที่ กท ๑๘๐๔/ ๗๕๗๘



สำนักป้องกันและบรรเทาสาธารณภัย
๗๗/๑ ถนนพระรามที่ ๖ กทม.๑๐๔๐๐

๓๐ พฤศจิกายน ๒๕๖๖

เรื่อง รายงานการฝึกอบรมการดับเพลิงขั้นต้นและรายงานฝึกซ้อมดับเพลิงและฝึกซ้อมอพยพหนีไฟ

เรียน บริษัท สวนลุมไนท์บาซาร์ รัชดาภิเษก จำกัด (สำนักงานใหญ่)

- สิ่งที่ส่งมาด้วย ๑. หนังสือรับรองผลการฝึกอบรมการดับเพลิงขั้นต้น จำนวน ๑ ฉบับ
๒. หนังสือรับรองผลการฝึกซ้อมดับเพลิงและฝึกซ้อมหนีไฟ จำนวน ๑ ฉบับ

ตามที่ บริษัท สวนลุมไนท์บาซาร์ รัชดาภิเษก จำกัด (สำนักงานใหญ่) ขอความอนุเคราะห์ วิทยากรอบรมการฝึกอบรมการดับเพลิงขั้นต้นและฝึกซ้อมดับเพลิงและฝึกซ้อมอพยพหนีไฟประจำปี ๒๕๖๖ ให้กับ พนักงานภายใน บริษัท สวนลุมไนท์บาซาร์ รัชดาภิเษก จำกัด (สำนักงานใหญ่) ในวันที่ ๒๘ พฤศจิกายน ๒๕๖๖ นั้น

สำนักป้องกันและบรรเทาสาธารณภัย กรุงเทพมหานคร ในฐานะหน่วยงานฝึกอบรมฯ ของกรุงเทพมหานคร ได้ดำเนินการอบรมการดับเพลิงขั้นต้น และฝึกซ้อมดับเพลิงและฝึกซ้อมอพยพหนีไฟ ให้กับพนักงานของบริษัทฯเมื่อวันที่ ๒๘ พฤศจิกายน ๒๕๖๖ ณ บริษัท สวนลุมไนท์บาซาร์ รัชดาภิเษก จำกัด (สำนักงานใหญ่) เรียบร้อยแล้ว รายละเอียดตามสิ่งที่ส่งมาด้วย

จึงเรียนมาเพื่อโปรดทราบ

ขอแสดงความนับถือ



(นายธีรยุทธ ภูมิภักดิ์)

ผู้อำนวยการสำนักป้องกันและบรรเทาสาธารณภัย

กองปฏิบัติการดับเพลิงและกู้ภัย ๑

โทรศัพท์ ๐ ๒๓๕๔ ๖๘๕๕ ต่อ ๓๒๑

โทรสาร ๐ ๒๓๕๔ ๖๘๕๕ ต่อ ๓๒๑

การรายงานสรุปผลการจัดฝึกอบรมการดับเพลิงขั้นต้น

เขียนที่ สถานีดับเพลิงและกู้ภัยบางกะปิ

วันที่ ๒๕ เดือน พฤศจิกายน พ.ศ. ๒๕๖๖

ส่วนที่ ๑ ข้อมูลผู้รับใบอนุญาต

ชื่อผู้รับใบอนุญาต กรุงเทพมหานคร (สำนักป้องกันและบรรเทาสาธารณภัย)

เลขทะเบียนนิติบุคคล

๐-๙๙๔๐-๐๐๑๖๐-๑๕-๑

ใบอนุญาตเลขที่ ดพต.-ร๒๐๒ วันอนุญาต ๑๑ พฤษภาคม ๒๕๖๔ วันหมดอายุ ๑๐ พฤษภาคม ๒๕๖๗

ตั้งอยู่ เลขที่ ๑๗๓ หมู่ที่ ๑ ตรอก/ซอย - ถนน ดินสอ แขวง/ตำบล เสาชิงช้า เขต/อำเภอ พระนคร

จังหวัด กรุงเทพมหานคร รหัสไปรษณีย์ ๑๐๒๐๐ โทรศัพท์ ๐ ๒๒๗๙ ๗๐๓ โทรสาร ๐ ๒๒๗๙ ๗๐๔

E-mail fireinspcctionbma@gmail.com

ส่วนที่ ๒ การดำเนินการจัดฝึกอบรมการดับเพลิงขั้นต้น

สถานที่จัดฝึกอบรม (ภาคทฤษฎี) บริษัท สวนลุมไนท์บาซาร์ รัชดาภิเษก จำกัด (สำนักงานใหญ่)

ตั้งอยู่ เลขที่ ๕ หมู่ที่ ๑ ตรอก/ซอย - ถนน รัชดาภิเษก

แขวง/ตำบล จอมพล เขต/อำเภอ จตุจักร จังหวัด กรุงเทพมหานคร

รหัสไปรษณีย์ ๑๐๙๐๐ โทรศัพท์ ๐๒-๕๕๓-๕๕๕๕ โทรสาร

สถานที่จัดฝึกอบรม (ภาคปฏิบัติ) บริษัท สวนลุมไนท์บาซาร์ รัชดาภิเษก จำกัด (สำนักงานใหญ่)

ตั้งอยู่ เลขที่ ๕ หมู่ที่ ๑ ตรอก/ซอย - ถนน รัชดาภิเษก

แขวง/ตำบล จอมพล เขต/อำเภอ จตุจักร จังหวัด กรุงเทพมหานคร

รหัสไปรษณีย์ ๑๐๙๐๐ โทรศัพท์ ๐๒-๕๕๓-๕๕๕๕ โทรสาร

กำหนดการจัดฝึกอบรมการดับเพลิงขั้นต้น เมื่อวันที่ ๒๕ เดือน พฤศจิกายน พ.ศ. ๒๕๖๖

ส่วนที่ ๓ เอกสารหรือหลักฐานที่ต้องแนบ ดังนี้

๑. สำเนาแบบแจ้งกำหนดการจัดฝึกอบรมการดับเพลิงขั้นต้น (แบบ กก.จ.๑)

๒. รายชื่อผู้ผ่านการฝึกอบรม

๓. รายชื่อวิทยากร (ภาคทฤษฎีและภาคปฏิบัติ)



(ถ้ามี)

ลง



ผู้รับใบอนุญาต

(นายธีรยุทธ ภูมิภักดิ์)
ผู้อำนวยการสำนักป้องกันและบรรเทาสาธารณภัย

วันที่ ๓๐ เดือน พฤศจิกายน พ.ศ. ๒๕๖๖

หมายเหตุ ๑. กรณีเป็นนิติบุคคลที่มีหนังสือรับรองนิติบุคคลให้ประทับตรา จะต้องมิตราประทับพร้อมลงนาม

๒. ให้รายงานสรุปผลการให้บริการจัดฝึกอบรมการดับเพลิงขั้นต้น ให้แจ้งตามแบบ กก.รง.๑ ต่อการให้บริการ ๑ ครั้ง ทั้งนี้ ภายใน ๓๐ วันนับแต่วันที่เสร็จสิ้นการให้บริการ

ที่ กท ๑๘๐๔/ ๗๕๓๙



สำนักป้องกันและบรรเทาสาธารณภัย
๗๗/๑ ถนนพระรามที่ ๖ กทม.๑๐๕๐๐

หนังสือฉบับนี้ให้ไว้เพื่อรับรองว่า บริษัท สวนลุมไนท์บาซาร์ รัชดาภิเษก จำกัด (สำนักงานใหญ่) ตั้งอยู่เลขที่ ๕ ถนนรัชดาภิเษก แขวงจอมพล เขตจตุจักร กรุงเทพมหานคร ๑๐๕๐๐ โดยมีพนักงานรวม ๖๐ คน (ตามบัญชีรายชื่อแนบท้ายหนังสือฉบับนี้) ได้ผ่าน “การฝึกอบรมการดับเพลิงขั้นต้น” เพื่อให้เป็นไปตาม กฎหมายกระทรวงแรงงาน เรื่อง กำหนดมาตรฐานในการบริหารจัดการและดำเนินการในด้านความปลอดภัย อาชีวอนามัยและสภาพแวดล้อมในการทำงานเกี่ยวกับการป้องกันและระงับอัคคีภัย พ.ศ. ๒๕๕๕ ลงวันที่ ๗ ธันวาคม ๒๕๕๕ เรียบร้อยแล้ว เมื่อวันที่ ๒๘ พฤศจิกายน ๒๕๖๖ โดยดำเนินการฝึกอบรม ณ บริษัท สวนลุมไนท์บาซาร์ รัชดาภิเษก จำกัด (สำนักงานใหญ่) ผลการดำเนินการ ดี

ให้ไว้ ณ วันที่ ๓๐ พฤศจิกายน พุทธศักราช ๒๕๖๖



(นายธีรยุทธ ภูมิภักดิ์)

ผู้อำนวยการสำนักป้องกันและบรรเทาสาธารณภัย



กรุงเทพมหานคร



จุติบัตรเลขที่ สบภ. (กปภ.๑) ๖๙๙๖ /๒๕๖๖

ได้รับใบอนุญาตจากกรมสวัสดิการและคุ้มครองแรงงาน ใบอนุญาตเลขที่ ดพป.ร ๒๐๒

ขอรับรองว่า

บริษัท ส่วนผสมไม้บาศาร์ รัชดาภิเษก จำกัด (สำนักงานใหญ่)

ตั้งอยู่ ๕ ถนนรัชดาภิเษก แขวงจอมพล เขตจตุจักร กรุงเทพมหานคร ๑๐๙๐๐

ได้ดำเนินการฝึกซ้อมดับเพลิงและฝึกซ้อมอพยพหนีไฟ

ตามกฎหมายกระทรวงกำหนดมาตรฐานในการบริหาร จัดการ และดำเนินการด้านความปลอดภัย อาชีวอนามัย และสภาพแวดล้อมในการทำงานเกี่ยวกับกาป้องกันและระงับอัคคีภัย พ.ศ.๒๕๕๕ ลงวันที่ ๗ ธันวาคม พ.ศ.๒๕๕๕

ผู้เข้ารับการฝึกอบรม จำนวน ๖๐ คน

เมื่อวันที่ ๒๔ พฤศจิกายน พ.ศ. ๒๕๖๖

ให้ไว้ ณ วันที่ ๓๐ พฤศจิกายน พ.ศ. ๒๕๖๖

ผู้อำนวยการสำนักป้องกันและบรรเทาสาธารณภัย
ปฏิบัติราชการแทนผู้ว่าราชการกรุงเทพมหานคร

รายงานสรุปผลการจัดฝึกซ้อมดับเพลิงและฝึกซ้อมอพยพหนีไฟ

เขียนที่ สถานีดับเพลิงและกู้ภัยบางกะปิ

วันที่ ๒๙ เดือน พฤศจิกายน พ.ศ. ๒๕๖๖

ส่วนที่ ๑ ข้อมูลผู้รับใบอนุญาต

ชื่อผู้รับใบอนุญาต กรุงเทพมหานคร (สำนักป้องกันและบรรเทาสาธารณภัย)

เลขทะเบียนนิติบุคคล ๐-๙๙๔๐-๐๐๑๖๐-๑๕-๑

ใบอนุญาตเลขที่ ดพฝ.ร๒๐๒ วันอนุญาต ๑๑ พฤษภาคม ๒๕๖๔ วันหมดอายุ ๑๐ พฤษภาคม ๒๕๖๗

ตั้งอยู่ เลขที่ ๑๓๓ หมู่ที่ ๑๓๓ ตรอก/ซอย - ถนน ดินสอ แขวง/ตำบล เสาชิงช้า เขต/อำเภอ พระนคร

จังหวัด กรุงเทพมหานคร รหัสไปรษณีย์ ๑๐๒๐๐ โทรศัพท์ ๐ ๒๒๗๙ ๗๐๓ โทรสาร ๐ ๒๒๗๙ ๗๐๔

E-mail fireinspcctionbma@gmail.com

ส่วนที่ ๒ การดำเนินการจัดฝึกซ้อมดับเพลิงและฝึกซ้อมอพยพหนีไฟ (ทำเครื่องหมาย ✓ ในช่อง)

☒ กรณีสถานประกอบกิจการเดียว ชื่อสถานประกอบกิจการ บริษัท สวนลุมไนท์บาซาร์ รัชดาภิเษก จำกัด (สำนักงานใหญ่)

ประเภทกิจการ ธุรกิจโรงแรมและภัตตาคาร

ตั้งอยู่ เลขที่ ๕ หมู่ที่ ๕ ตรอก/ซอย - ถนน รัชดาภิเษก

แขวง/ตำบล จอมพล เขต/อำเภอ จตุจักร จังหวัด กรุงเทพมหานคร

รหัสไปรษณีย์ ๑๐๙๐๐ โทรศัพท์ ๐๒-๕๕๓-๕๕๕๕ โทรสาร -

E-mail hr@thebazaarhotel.com

ลูกจ้างทั้งหมด จำนวน ๖๐ คน ผู้เข้ารับรับการฝึกซ้อมทั้งหมด จำนวน ๖๐ คน

☐ กรณีสถานที่ที่มีหลายสถานประกอบกิจการตั้งอยู่รวมกัน

ระบุชื่ออาคาร/สถานที่

ตั้งอยู่เลขที่ - หมู่ที่ - ตรอก/ซอย - ถนน -

แขวง/ตำบล - เขต/อำเภอ - จังหวัด -

รหัสไปรษณีย์ - โทรศัพท์ - โทรสาร - E-mail -

สถานประกอบกิจการที่เข้าร่วมทั้งหมด จำนวน - แห่ง ประกอบด้วย

๑. ชื่อสถานประกอบกิจการ

ลูกจ้างทั้งหมด จำนวน - คน ผู้เข้ารับรับการฝึกซ้อมทั้งหมด จำนวน - คน

๒. ชื่อสถานประกอบกิจการ

ลูกจ้างทั้งหมด จำนวน - คน ผู้เข้ารับรับการฝึกซ้อมทั้งหมด จำนวน - คน

๓. ชื่อสถานประกอบกิจการ

ลูกจ้างทั้งหมด จำนวน - คน ผู้เข้ารับรับการฝึกซ้อมทั้งหมด จำนวน - คน

(กรณีมีสถานประกอบกิจการเข้าร่วมฝึกซ้อมดับเพลิงและฝึกซ้อมอพยพหนีไฟหลายแห่ง สามารถเพิ่มข้อมูลหรือจัดทำเอกสารแนบเพิ่มเติมได้)

ดำเนินการจัดฝึกซ้อมดับเพลิงและฝึกซ้อมอพยพหนีไฟ เมื่อวันที่ ๒๙ เดือน พฤศจิกายน พ.ศ. ๒๕๖๖

ส่วนที่ ๓ เอกสารหรือหลักฐานที่ต้องแนบ ดังนี้

๑. สำเนาแบบแจ้งกำหนดการจัดฝึกซ้อมดับเพลิงและฝึกซ้อมอพยพหนีไฟ (แบบ กภ.จ.๒)
๒. รายชื่อวิทยากร
๓. รายละเอียดและผลการประเมินการฝึกซ้อมดับเพลิงและฝึกซ้อมอพยพหนีไฟ



(ถ้ามี)

ลงชื่อ



ผู้รับใบอนุญาต

(นายธีรยุทธ ภูมิภักดิ์)

ผู้อำนวยการสำนักป้องกันและบรรเทาสาธารณภัย

วันที่ ๓๐ เดือน พฤศจิกายน พ.ศ. ๒๕๖๖

หมายเหตุ ๑. กรณีเป็นนิติบุคคลที่มีหนังสือรับรองนิติบุคคลให้ประทับตรา จะต้องมีการประทับพร้อมลงนาม

๒. ให้รายงานสรุปผลการให้บริการจัดฝึกซ้อมดับเพลิงและฝึกซ้อมอพยพหนีไฟ ตามแบบ แบบ กภ.รง.๒ ต่อการให้บริการ ๑ ครั้ง ทั้งนี้ ภายใน ๓๐ วันนับแต่วันที่เสร็จสิ้นการให้บริการ



ที่ กท ๑๘๐๔/ ๗๕๔๐

สำนักป้องกันและบรรเทาสาธารณภัย

๗๗/๑ ถนนพระรามที่ ๖ กทม.๑๐๕๐๐

หนังสือฉบับนี้ให้ไว้เพื่อรับรองว่า บริษัท สวนลุมไนท์บาซาร์ รัชดาภิเษก จำกัด (สำนักงานใหญ่) ตั้งอยู่เลขที่ ๕ ถนนรัชดาภิเษก แขวงจอมพล เขตจตุจักร กรุงเทพมหานคร ๑๐๙๐๐ โดยมีพนักงาน รวม ๖๐ คน (ตามบัญชีรายชื่อแนบท้ายหนังสือฉบับนี้) ได้ผ่าน “การฝึกซ้อมดับเพลิงและฝึกซ้อมอพยพหนีไฟ” เพื่อให้เป็นไปตามกฎหมายกระทรวงแรงงาน เรื่อง กำหนดมาตรฐานในการบริหารจัดการและดำเนินการในด้านความปลอดภัย อาชีวอนามัยและสภาพแวดล้อมในการทำงานเกี่ยวกับการป้องกันและระงับอัคคีภัย พ.ศ.๒๕๕๕ ลงวันที่ ๗ ธันวาคม ๒๕๕๕ เรียบร้อยแล้ว เมื่อวันที่ ๒๘ พฤศจิกายน ๒๕๖๖ โดยดำเนินการฝึกอบรม ณ บริษัท สวนลุมไนท์บาซาร์ รัชดาภิเษก จำกัด (สำนักงานใหญ่) ผลการดำเนินการ ดี

ให้ไว้ ณ วันที่ ๓๐ พฤศจิกายน พุทธศักราช ๒๕๖๖



(นายธีรยุทธ ภูมิภักดิ์)

ผู้อำนวยการสำนักป้องกันและบรรเทาสาธารณภัย

กำหนดการอบรม”การดับเพลิงขั้นต้น” ประจำปี 2566
บริษัท สวณลุมไนท์บาซาร์ รัชดาภิเษก จำกัด (สำนักงานใหญ่)
ในวันที่ 28 พฤศจิกายน 2566 เวลา 08.00 น.-15.00 น.

เวลา	กิจกรรม	วิทยากร
08.00 น – 08.20 น.	ลงทะเบียน,พิธีการเปิดอบรมปฐมนิเทศ,Pre-test	
08.20 น – 15.00 น.	<p>ภาคการบรรยาย : ในหัวข้อวิชาดังนี้</p> <ol style="list-style-type: none"> 1.ทฤษฎีการเกิดเพลิงไหม้ 2.การแบ่งประเภทของเพลิง 3. จิตวิทยาเมื่อเกิดอัคคีภัย 4. การป้องกันแหล่งกำเนิดของการติดไฟ 5. วิธีดับเพลิงประเภทต่าง ๆ 6. เครื่องมือดับเพลิงชนิดต่าง ๆ 7. วิธีการใช้อุปกรณ์คุ้มครองความปลอดภัยส่วนบุคคลที่ใช้ในการดับเพลิง 8. แผนการป้องกันและระงับอัคคีภัย 9. การจัดระบบป้องกันและระงับอัคคีภัย การประยุกต์ใช้ระบบและอุปกรณ์ที่มีอยู่ในสถานประกอบการ 	<p style="text-align: center;">วิทยากร นายปธาน อินทวงศ์</p>
12.00 น. – 13.00 น.	พัก – รับประทานอาหารกลางวัน	
13.00 น. – 15.00 น.	<p>ภาคปฏิบัติพร้อมการสาธิต : การฝึกดับเพลิงด้วยเครื่องดับเพลิงมือถือและสายดับเพลิงตลอดจนการดับเพลิงประเภทต่าง ๆ ที่สอดคล้องกับสถานประกอบการประกอบด้วย</p> <ol style="list-style-type: none"> 1.ฝึกดับเพลิงประเภท A 2.ฝึกดับเพลิงประเภท B 3.ฝึกดับเพลิงประเภท C 5.การฝึกดับเพลิงโดยใช้สายดับเพลิง <p style="text-align: center;">(Post – Test)</p>	<p style="text-align: center;">วิทยากร นายปธาน อินทวงศ์ จ.ส.ต.พิเศษฐ์ สิทธิธรรมวิไล</p>

รายชื่อวิทยากร

หน่วยงานฝึกอบรม : กรุงเทพมหานครใบอนุญาต ดพต.-ร202

ลำดับที่	ชื่อ-สกุล	หัวข้ออบรม	สังกัดสถานี ดับเพลิง	หมายเลขบัตรประชาชน
99	นายปธาน อินทวงศ์	ทฤษฎี/ปฏิบัติ	บางกะปิ	3800100871434
106	จ.ส.ต.พิศิษฐ์ สิทธิธรรมวิไล	ปฏิบัติ	บางกะปิ	3101701662381
101	นายจรัญ บุญยรัตน์	ควบคุม	บางกะปิ	3930600021617

แผนที่ สถานที่ฝึกอบรม

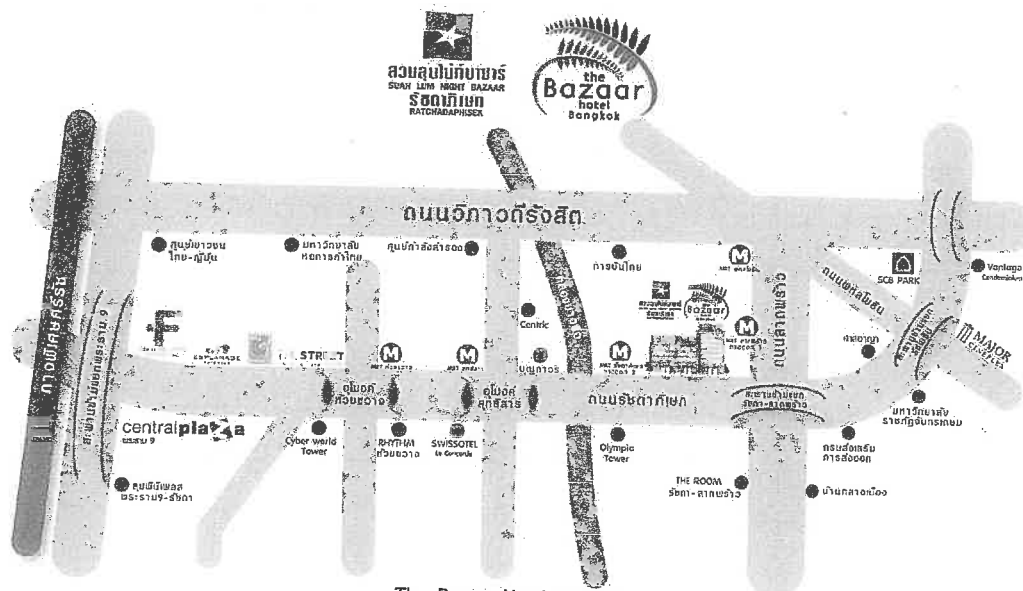

The Bazaar Hotel Bangkok
5 Ratchada Chomphon Chatuchak Bangkok Thailand 10900
Tel : +662 553 5555

หนังสือเชิญวิทยากร



วันที่ 8 เดือน พฤศจิกายน 2566

เรื่อง ขอความอนุเคราะห์วิทยากร

เรียน ผู้อำนวยการกองปฏิบัติการด้านพลังงานและก๊าซ

ด้วยบริษัท ได้จัดฝึกอบรมขึ้นถึงขั้นต้นและฝึกซ้อมแผนอพยพหนีไฟของสถานที่ประกอบการ

เพื่อความปลอดภัยของพนักงานและเป็นการป้องกันตัวหนีไฟของสถานที่ประกอบการ ในวันที่ 28 เดือน พฤศจิกายน พ.ศ.2566 ตั้งแต่เวลา 09.00 น.-16.00 น. สถานที่ ณ บริษัท กลุ่มในทึบซอร์ รัชดาภิเษก จำกัด ในนาม โรงแรม เดอะบাজার แองคิออส เลขที่ 5 ถนนรัชดาภิเษก แขวงจวนทูล เขตจตุจักร กรุงเทพมหานคร 10900 โทรศัพท์ 02-553-5555 เลขประจำตัวผู้เสียภาษี 0104352062077

เพื่อให้ผู้เข้าอบรมได้รับความรู้ความเข้าใจเกี่ยวกับขั้นตอนการดับเพลิงและการอพยพหนีไฟ จึงขอความอนุเคราะห์จัดหาวิทยากร อบรม หรือบุคลากรในการอบรม และเจ้าหน้าที่เข้าร่วมในแผนการซ้อมแผนอพยพหนีไฟ ประจำปี 2566 หวังเป็นอย่างยิ่งว่าจะได้รับการอนุเคราะห์สนับสนุนจากท่าน และหากต้องการสอบถามรายละเอียดเพิ่มเติม กรุณาติดต่อ คุณณกรณ์ (ควา) บุญชัย หมายเลขในทึบซอร์ รัชดาภิเษก จำกัด โทร 085-116-4666

จึงเรียนมาเพื่อขอความอนุเคราะห์ และขอขอบคุณล่วงหน้า ณ โอกาสนี้

ขอแสดงความนับถือ



ตำแหน่ง เจ้าหน้าที่ฝึกอบรม / ผู้ประสานงาน

รายชื่อผู้เข้าอบรมหลักสูตรอบรมดับเพลิงขั้นต้น

รายชื่อผู้เข้าอบรม หลักสูตร อบรมดับเพลิงขั้นต้นและฝึกซ้อมอพยพหนีไฟ รุ่นที่1						
วันอังคารที่ 28 พฤศจิกายน 2566 เวลา 09.00-16.00 น. สถานที่ห้องประชุม รับโยธิน ชั้น 20						
N O	รหัส	คำนำ	ชื่อ	นามสกุล	ตำแหน่ง	แผนก
1	23008	นาย			HR. Officer	Human Resources
2	23082	น.ส.			Training Officer	Human Resources
3	23225	นาย			HR. Officer	Human Resources
4	23157	นาย			Security Officer	Security
5	23181	นาย			Security Officer	Security
6	23193	นาย			Security Officer	Security
7	18004	นาย			Store Officer	Store
8	23216	น.ส.			Assistant Housekeeper	Housekeeping
9	23210	นาย			Floor Supervisor	Housekeeping
10	16010	นาย			Floor Supervisor	Housekeeping
11	16017	น.ส.			Public Area Attendant	Housekeeping
12	16018	น.ส.			Public Area Attendant	Housekeeping
13	15001	นาง			Senior Floor Supervisor	Housekeeping
14	23051	น.ส.			Floor Supervisor	Housekeeping
15	23061	นาย			Room Attendant	Housekeeping
16	23076	นาย			Room boy	Housekeeping
17	23106	น.ส.			Room Attendant	Housekeeping
18	23122	น.ส.			Room Attendant	Housekeeping
19	23147	นาย			Public Area Attendant	Housekeeping
20	23179	น.ส.			Floor Supervisor	Housekeeping
21	23201	น.ส.			Floor Supervisor	Housekeeping
22	23059	นาง			Room Attendant	Housekeeping
23	17007	นาง			General Service Officer	Finance & Accounting
24	23068	น.ส.			AR Officer	Finance & Accounting
25	23075	น.ส.			Income Officer	Finance & Accounting
26	23101	น.ส.			AR Supervisor	Finance & Accounting
27	23188	นาย			Asst. Accounting Manager	Finance & Accounting
28	23233	นาย			Asset Officer	Finance & Accounting
29	22001	นาย			Restaurant Waiter	Food&Beverage
30	22011	นาย			Banquet Supervisor	Food&Beverage
31	22012	นาย			Restaurant Captain	Food&Beverage
32	22037	นาย			Banquet Waiter	Food&Beverage
33	23024	น.ส.			Hostess	Food&Beverage
34	23026	น.ส.			Banquet Waitress	Food&Beverage
35	23031	นาย			Restaurant Waiter	Food&Beverage
36	23038	นาย			Banquet Waiter	Food&Beverage
37	23005	นาย			Banquet Waiter	Food&Beverage
38	23064	นาย			Restaurant Waiter	Food&Beverage
39	23086	นาย			Banquet Supervisor	Food&Beverage
40	23013	นาย			Bell Man	Concierge
41	23077	นาย			Bell Man	Concierge
42	23166	นาย			IT Support	Information Technology
43	23060	น.ส.			Graphic Designer	Graphic
44	23002	นาย			Technician	Engineer
45	23010	นาย			Technician	Engineer
46	23032	นาย			Technician	Engineer
47	23117	นาย			Technician	Engineer

48	23118	1178		Technician	Engineer
49	23128	1178		Carpenter	Engineer
50	23142	11.8.		Engineering Coordinator	Engineer
51	23223	11.8.		Guest Service Agent	Front Office
52	23231	1178		Duty Manager	Front Office
53	23119	1178		Commis II	Kitchen
54	23156	1178		Commis II	Kitchen
55	23180	1178		Commis II	Kitchen
56	23184	1178		Commis II	Kitchen
57	22008	11.8.		Steward	Steward
58	23150	1178		Steward	Canteen
59	23049	117873		Reservation Agent	Reservation
60	23110	1178		Reservation Supervisor	Reservation

กำหนดการ “ฝึกซ้อมอพยพหนีไฟ” ประจำปี 2566
บริษัท สวณธุมไนท์บาซาร์ รัชดาภิเษก จำกัด (สำนักงานใหญ่)
ในวันที่ 28 พฤศจิกายน 2566 เวลา 15.10 น. – 16.00 น.

เวลา	กิจกรรม	วิทยากร
15.10 น. – 15.20 น.	ลงทะเบียน	
15.20 น. – 16.00 น.	<p>ภาคการบรรยายพร้อมการปฏิบัติ : จัดให้มีการประชุมชี้แจง ชักซ้อมผู้เกี่ยวข้องให้เข้าใจเรื่อง ดังต่อไปนี้</p> <ol style="list-style-type: none"> 1.แผนการดับเพลิงและวิธีการดับเพลิงของสถานประกอบการ 2.แผนการอพยพหนีไฟและวิธีการอพยพหนีไฟของสถานประกอบการ 3.การค้นหาและช่วยเหลือผู้ประสบภัย 4.จัดให้มีการจำลองเหตุการณ์ และฝึกซ้อมเสมือนจริงในสถานที่ปฏิบัติงานของผู้เข้ารับการฝึก 5.สรุปผลการฝึกซ้อม 	<p>วิทยากร</p> <p>นายปธาน อินทวงศ์</p> <p>จ.ส.ต.พิศิษฐ์ สิทธิธรรมวิไล</p>

รายชื่อวิทยากร

หน่วยงานฝึกอบรม : กรุงเทพมหานครใบอนุญาต ดพผ.-ร202

ลำดับที่	ชื่อ-สกุล	หัวข้ออบรม	สังกัดสถานีดับเพลิง	
100	นายปธาน อินทวงศ์	ทฤษฎี/ปฏิบัติ	บางกะปิ	
107	จ.ส.ต.พิศิษฐ์ สิทธิธรรมวิไล	ควบคุม	บางกะปิ	

รายชื่อผู้เข้าอบรม หลักสูตรการฝึกซ้อมอพยพหนีไฟ

รายชื่อผู้เข้าอบรม หลักสูตรการฝึกซ้อมอพยพหนีไฟ

1นายชนะศักดิ์ สุทธิกลม

2น.ส.นฤมล กอบกิจตั้งเจริญ

3นายวาริษา ทำจำปา

4นายปฐมพงษ์ แดงสน

5นายอาคม หมู่ศรี

6นายอัปดุลฮาгим อี้แด

7นายฐานิต วัฒนสุข

8น.ส.ชดาภากร เอี่ยมสม

9นายสัมพันธ์ สุรินทร์

10นายปฏิพล ปาลวัฒน์

11น.ส.ประภาพร แสงเรือง

12น.ส.นุชจारी มาถึง

13นางปรานอม เขียวน้อย

14น.ส. ภาณุศา คำหอม

15นายนที พุททวงศ์

16นายณัฐชัย กานนตระกูล

17น.ส.วริยา บุตรตา

18น.ส.เมทิกา สมใจ

19นายปายโพ

20น.ส.นิตยา คำรักษ์

- 21น.ส. นงเยาว์ มาลัยทอง
- 22นางรัชฎ์ลักษณ ฐเฝื่อน
- 23นาง สุรทพิพ อิมสมัย
- 24น.ส. วิภารัตน์ ทองดี
- 25น.ส. กิตติยาภรณ์ ต้องฤทธิ
- 26น.ส.เปี่ยมกมล ปรัสพันธ์
- 27นายสมพร แซ่เฮง
- 28นายนิคม ตันติเมฆานนท์
- 29นายอิสมาแอ สะมาแอ
- 30นายวิทยา ประยูรคำ
- 31นายชนัษพร สีหะวงษ์
- 32นายฐนิสพงษ์จิตจำนงค์
- 33น.ส.ศิริวรรณ จันทรศรีวงศ์
- 34น.ส.สุกฤดา ปานทอง
- 35นายคณศ นุ่นงาม
- 36นายนันทยศ อินแดง
- 37นายชนวันต์ ทับพลี
- 38นายอำพล ห้องคลัง
- 39นายวิทยา ภูลา
- 40นายกรพจน์ กัลยาพงศ์วิณิช
- 41นายภูมิพิสิฐ ไชยพ้งยาง
- 42นายธราดร มานะอดทน
- 43น.ส.ปนัดดา พระศรี

44นายเสกฐพล ศรีนุ

45นายวศิน ภิญโญยิ่ง

46นายชัยวัฒน์ ทองประสพ

47นายมงคล สันธิวาส

48นายกำชัย ระเบียบ

49นายสาธิต ชุณหะเลาห์

50น.ส.ราณี สุวรรณบุตร

51น.ส.ศิริพร บัวลอย

52นายจักรี ทองสลับ

53นายรณชัย สมงาม

54นายจักรธร รอดผุดผ่อง

55นายชาญวิทย์ น่วมนึ่ง

56นายสุทธิรักษ์ อัญสุรีย์

57น.ส.มะยู่รี เหล็กเพชร

58นายกฤษณะ ดารา

59นางสาวฤทัยวรรณ สุระเสียง

60นายอดิชาติ เลิศบริพัฒน์

ภาพแสดงการฝึกซ้อมดับเพลิงขั้นต้น

บริษัท สวนลุ่มไนท์บาซาร์ รัชดาภิเษก จำกัด (สำนักงานใหญ่)

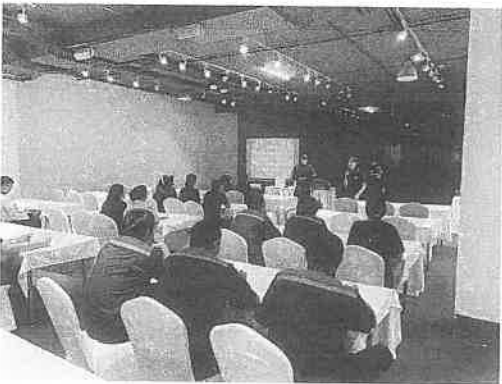
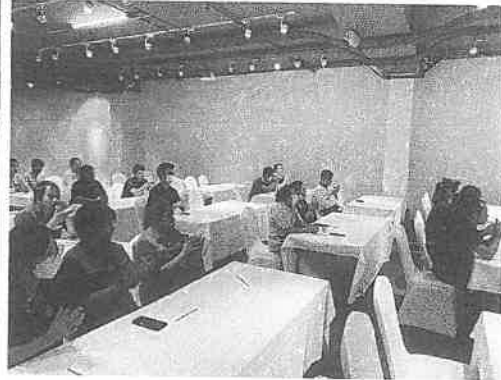

ภาพแสดงการฝึกซ้อมดับเพลิงขั้นต้น

บริษัท สวนลุมไนท์บาซาร์ รัชดาภิเษก จำกัด (สำนักงานใหญ่)



ภาพแสดงการฝึกซ้อมอพยพหนีไฟ

บริษัท สวนลุมไนท์บาซาร์ รัชดาภิเษก จำกัด (สำนักงานใหญ่)

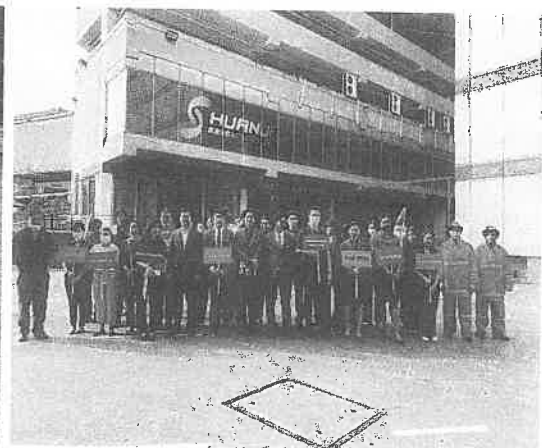

7.11 หมายเลขเบอร์โทรศัพท์ฉุกเฉิน

เบอร์โทรศัพท์ฉุกเฉิน

โรงพยาบาล ดับเพลิง และสถานีตำรวจ

เบอร์โทรศัพท์ฉุกเฉิน

โรงพยาบาล

โรงพยาบาลเปาโลโชคชัย 4	0-2514-2273
โรงพยาบาลเมโย	0-2579-1770-4
โรงพยาบาลลาดพร้าว	0-2932-2929
โรงพยาบาลเวชธานี	0-2734-0000
โรงพยาบาลเปาโล (สะพานควาย)	0-2279-7000-9
โรงพยาบาลเมโย	0-2579-1770-4

ดับเพลิง

สำนักป้องกันและบรรเทาสาธารณภัย โทร 199 แจ้งเหตุไฟไหม้ โทร 199

สถานีดับเพลิงบางกะปิ	02-318-1360 , 02-318-1363
สถานีดับเพลิงบางเขน	02-521-0397
สถานีดับเพลิงห้วยขวาง	02-275-6044 , 02-276-1646
สถานีดับเพลิงลาดพร้าว	02-511-0032
สถานีดับเพลิงสุทธิสาร	02-277-3688, 02-277-3689

สถานีตำรวจ

สถานีตำรวจโชคชัย 4	0-2538-1599
สถานีตำรวจสุทธิสาร	0-2275-9125
สถานีตำรวจพหลโยธิน	0-2512-2450

7.12 กฎระเบียบการเข้าพักอาศัย

กฎระเบียบการเข้าพักอาศัย



เวลาเช็คอิน

- เริ่ม 14.00 น. (บ่าย 2 โมง)
- ผู้พักต้องลงทะเบียนก่อนเข้าพัก โดยกรอกในแบบฟอร์ม รร.4 ไม่ว่าจะมีการจองล่วงหน้าหรือไม่ก็ตาม
- ผู้พักต้องแสดงหลักฐานการเข้าพักด้วยบัตรประชาชน หรือ พาสปอร์ต
- ผู้พักต้องระบุจำนวนคน และวันที่จะเข้าพัก และวิธีการชำระเงิน

เวลาคืนห้อง

- เริ่ม 12.00 น. (เที่ยงวัน)
- ผู้พักต้องทำการชำระค่าห้องและบริการที่เกิดขึ้นก่อนการคืนห้อง พร้อมบัตรกุญแจ (Key Card)

สิ่งอำนวยความสะดวกภายในห้องพัก

- ที่นอน ตู้เก็บเสื้อผ้า โต๊ะ เก้าอี้
- ตู้เย็นพร้อมชุดมินิบาร์ (คิดตามที่บริโภค)
- ไฟฉาย หน้ากากออกซิเจน (กรณีไฟไหม้)
- คู่มือการใช้อุปกรณ์ในห้องพัก เช่น ทีวี โทรศัพท์
- แผนผังทางหนีไฟ
- ป้ายประกาศห้ามสูบบุหรี่ในห้องพัก
- เมนูอาหารสั่งรับประทานในห้องพัก

อภินันทนาการจากโรงแรม (ฟรี)

- ชา กาแฟ พร้อมน้ำดื่ม 2 ขวด / วัน
- ตู้เซฟส่วนตัวภายในห้อง โดยผู้พักสามารถกำหนดรหัสเองและคำแนะนำในการใช้ตู้เซฟ
- แชมพู สบู่ แปรงสีฟัน ยาสีฟัน ฯลฯ
- อินเทอร์เน็ต



CHECK-IN & CHECK-OUT

- CHECK-IN TIME : 2:00 pm. – 10:00 pm. (14:00 – 22:00)
- CHECK-OUT TIME : 12:00
- Each individual passport is required at check-in. The passport will be retained safely by the Hotel for lost & damage and payment guarantee until check-out.
- Late checking-in after office hour--from 10:00 pm. (22:00) until 7:00 am. (7:00) of the next day will be charged as one night stay.
- Early check-in from 7:00 am. (7:00) to 12:00 pm. (12:00) can be arranged due to room availability and free of charge.
- Late check-out with prior arrangement after 12:00 pm. (12:00) will be charged as follow :
 - 50% of one night rate from 12:00 pm. (12:00) – 6:00 pm. (18:00)
 - one night rate charge after 6:00 pm. (18:00)
- Late check-out without prior arrangement after 12:00 pm. (12:00) will be charged as one night rate.

CANCELLATION POLICIES

- All deposits are non-refundable.
- No charge for cancellation in written e-mail or fax at least:
 - 14 days before arriving date
- Full amount charge is applied for:
 - Less than 14 days cancellation notice in written document before arrival.
 - 'No Show' on arriving date until 10:00 pm. (22:00)

GENERAL RULES

- NO smoking or using fire and/or gas inside the building due to Thai Laws and will be charged 2,000 Baht fine. Smoking is allowed in designated area with signage only.
- NO visitors or unregistered guests are allowed in the resident area without Hotel's permission.
- NO pets are allowed in the resident area.
- NO food or drink other than drinking water are allowed in the bedroom.
- NO drugs, weapons, or any illegal objects are allowed in the Hotel. It against the laws and will be reported to the police right away.
- Guest should not disturb others with all kind of noise, unclean, or any unacceptable behavior.

The hotel has the right to dismiss any guests who cause any troubles to other guests or property.

7.13 กรมธรรม์ประกันภัย

ใบเตือนกรมธรรม์ประกันภัยความรับผิดชอบต่อบุคคลภายนอก

PUBLIC LIABILITY INSURANCE RENEWAL SCHEDULE

รหัสบริษัท Company Code	AAGI ต่ออายุ (2022) Renewal	ประกันใหม่ () New Business	กรมธรรม์เดิมเลขที่ Previous Policy No.	001-MS-2022-0024219 (PL)	กรมธรรม์เลขที่ Policy No.
ชื่อและที่อยู่ผู้เอาประกันภัย บริษัท สวนลุมไนท์บาร์ช รัชดาภิเษก จำกัด Name and Address of Insured และ/หรือ บริษัทในเครือ เลขที่ 5 ถนนรัชดาภิเษก แขวงจอมพล เขตจตุจักร กรุงเทพมหานคร 10900 โทร. xxxxxxxxxx					
ลักษณะกิจการหรือธุรกิจ : ตามเอกสารแนบ Business					
สถานที่ประกอบการ : 5 สวนลุมไนท์บาร์ช ถนนรัชดาภิเษก แขวงจอมพล เขตจตุจักร กรุงเทพมหานคร 10900 Insured Premises					
อาณาเขตการคุ้มครอง : ภายในสถานที่ประกอบการ และบริเวณรอบ ๆ สถานที่ประกอบการ Coverage Territory					
เขตอำนาจศาลที่คุ้มครอง : ประเทศไทย Jurisdiction					
ระยะเวลาประกันภัย : เริ่มวันที่ 31 พฤษภาคม 2566 เวลา 16:30 น. ถึงวันที่ 31 พฤษภาคม 2567 เวลา 16:30 น. Period of Insurance : From at hours to at hours					
กรมธรรม์ประกันภัยนี้ให้ความคุ้มครองตามขอบเขตของการเสี่ยงภัยที่ระบุ "คุ้มครอง" เท่านั้น This policy affords coverages only with respect to those descriptions of risk for which a wording "Covered" is shown :- ขอบเขตของการเสี่ยงภัย : ข้อ 1. คุ้มครอง ความรับผิดตามกฎหมายซึ่งเกิดขึ้นจากการประกอบธุรกิจ และเกิดขึ้นภายในหรือมีสาเหตุจากการใช้ Description of Risk : Item 1 คุ้มครอง สถานที่ประกอบการที่เอาประกันภัย (Legal liability arising from the Business and happening within or caused by the Insured Premises.) ข้อ 2. คุ้มครอง ความรับผิดตามกฎหมายอันเกิดจากผู้เอาประกันภัยหรือลูกจ้างของผู้เอาประกันภัย ซึ่งทำงานประจำ ณ Item 2 คุ้มครอง สถานที่ประกอบการที่เอาประกันภัย ในขณะที่ยังปฏิบัติงานที่เกี่ยวข้องกับธุรกิจของผู้เอาประกันภัยภายนอกสถานที่ประกอบการเอาประกันภัย (Legal liability arising from the Insured or Insured's employees whilst on duty while engaged in the Insured's business outside the Insured Premises)					
จำนวนเงินจำกัดความรับผิด : ในวงเงินไม่เกิน 30,000,000.00 บาท ต่อครั้ง และตลอดระยะเวลาเอาประกันภัย Limit of Liability					
ความรับผิดส่วนแรกที่ผู้เอาประกันภัยต้องรับผิดชอบต่ออุบัติเหตุแต่ละครั้ง ตามรายการแนบ Deductible to be borne by the Insured for each accident บาท Baht					
เบี้ยประกันขั้นต้นคำนวณจาก ประเมิน - บาท Baht The first premium calculate from estimated at the amount of					
ซึ่งจะได้รับการปรับปรุงเบี้ยประกันตามเงื่อนไขกรมธรรม์ประกันภัยข้อ 11 which shall be the basis in calculating the first premium and be adjusted according to General Conditions Clause No. 11					
เบี้ยประกัน Gross Premium		อากร Duty		ภาษีมูลค่าเพิ่ม Value Added Tax	
30,000.00 บาท Baht		120.00 บาท Baht		2,108.40 บาท Baht	
32,228.40 บาท Baht		Total Premium			
เครื่องจักรกลที่ได้รับความคุ้มครอง (Plant Extension Cover) (ข้อยกเว้น 8.3) (See Exclusion NO.8.3)					
วันที่สัญญาประกันภัย 31 พฤษภาคม 2566 วันที่กรมธรรม์ Agreement made on Policy issued on					
<input type="checkbox"/> ตัวแทน <input checked="" type="checkbox"/> นายทวิประกนัยรายณ์ ธนาคาร กรุงศรีอยุธยา จำกัด (มหาชน) ใบอนุญาตเลขที่ ๖๐๐๐๑๕/๒๕๔๕ Agent Broker License No.					

เพื่อเป็นหลักฐาน บริษัทฯ โดยบุคคลผู้มีอำนาจกระทำการแทนบริษัทฯ ได้ลงลายมือชื่อและประทับตราบริษัทฯ ไว้เป็นสำคัญ ณ สำนักงานของบริษัทฯ
As evidence this Company has caused this policy to be signed by duly authorized persons and the Company's stamp to be affixed at its office.

Attaching to and forming a part of the Policy No. 001-MS-2022-0024219 (PL)

ผู้เอาประกันภัย : บริษัท สวนลุมไนท์บาซาร์ รัชดาภิเษก จำกัด และ/หรือ บริษัทในเครือ

ระยะเวลาเอาประกันภัย : 1 ปี (เริ่มวันที่ 31 พฤษภาคม 2566 เวลา 16.30 น. สิ้นสุดวันที่ 31 พฤษภาคม 2567 เวลา 16.30 น.)

ประเภทของกรมธรรม์ : การประกันภัยความเสี่ยงภัยทรัพย์สิน (Industrial All Risks Insurance)

ที่ตั้งทรัพย์สิน : เลขที่ 5 สวนลุมไนท์บาซาร์ ถนนรัชดาภิเษก แขวงจตุจักร เขตจตุจักร กทม. 10900

ลักษณะการใช้สถานที่ : โรงแรม พลาซ่า สำนักงาน ร้านค้า และกิจการอื่นที่เกี่ยวข้องของผู้เอาประกันภัย (1051)

ส่วนที่ 2 - การประกันภัยความรับผิดต่อบุคคลภายนอก (Public Liability)

ความคุ้มครอง : ความสูญเสียหรือความเสียหาย อันเกิดแก่บุคคลภายนอก ซึ่งผู้เอาประกันภัยจะต้องรับผิดชอบตามกฎหมาย อันสืบเนื่องหรือเป็นผลมาจากอุบัติเหตุจากการประกอบกิจการที่เกี่ยวข้องกับธุรกิจที่เอาประกันภัย ภายใต้ขอบเขตของการเสี่ยงภัย ในระหว่างระยะเวลาเอาประกันภัย ณ อาณาเขตความคุ้มครองซึ่งระบุในตารางกรมธรรม์ประกันภัย สำหรับ

1. ความสูญเสียต่อชีวิต ร่างกาย การบาดเจ็บ เจ็บป่วย หรืออนามัยของบุคคลภายนอก
2. ความสูญเสีย หรือเสียหายต่อทรัพย์สินของบุคคลภายนอก

ทั้งนี้ ข้อตกลงคุ้มครองข้อ 1 และ 2 ให้หมายรวมถึง ค่าใช้จ่าย ค่าธรรมเนียมในการเรียกร้อง ค่าสินไหมทดแทนซึ่งผู้เอาประกันภัยต้องชดใช้ตามกฎหมายให้กับผู้เรียกร้อง

3. ค่าใช้จ่ายในการต่อสู้คดี

วงเงินจำกัดความรับผิด : ในวงเงินไม่เกิน 30,000,000.- บาท ต่อครั้ง และตลอดระยะเวลาเอาประกันภัย

ความรับผิดส่วนแรก : - ไม่มีเรียกเก็บ สำหรับการบาดเจ็บ เจ็บป่วยหรือเสียชีวิตของบุคคลภายนอก

- 3,000.- บาท สำหรับความเสียหายต่อทรัพย์สินของบุคคลภายนอกต่อครั้ง และทุกครั้ง

อาณาเขตการคุ้มครอง : ประเทศไทย

ขอบเขตอำนาจศาลที่คุ้มครอง : ภายใต้กฎหมายไทย (Thai Jurisdiction)

เงื่อนไขพิเศษ : 1. Advertising Sign & Decoration
(ป้าย โฆษณา และส่วนตกแต่ง)
(Limit THB 1,000,000.- any one accident and in aggregate)

2. Boiler Explosion Liability

3. Cancellation 30 days

Attaching to and forming a part of the Policy No. 001-MS-2022-0024219 (PL)

(เงื่อนไขการยกเลิกกรมธรรม์)

4. Defective Sanitary Installation

(ความรับผิดชอบความเสียหายเนื่องจากอุปกรณ์สุขภัณฑ์)

5. Car Park Liability - Exclude theft loss

(ความรับผิดชอบความเสียหายเนื่องจากทรัพย์สินที่จอดรถ)

(Limit THB 1,000,000.- any one accident and in aggregate)

6. Elevators, Lifts & Hoist Liability

(ความรับผิดชอบความเสียหายจากลิฟต์, เครื่องยก และเครื่องจักรอื่น ๆ ซึ่งใช้ในธุรกิจของผู้รับประกันภัย)

7. Fire and/or Explosion Legal Liability

(การชดเชยความเสียหายทางกฎหมายที่เกิดจากไฟไหม้และระเบิดที่ทรัพย์สินของผู้รับประกันภัย)

ไม่คุ้มครอง (เฉพาะ)

8. First Aids Clause

(ค่าชดเชยเกี่ยวกับค่าพยาบาลเบื้องต้น)

(THB. 20,000.- per person and THB. 1,000,000.- any one accident and in aggregate)

9. Food & Drink Poisoning Liability

(ความรับผิดชอบความเสียหายจากอาหารและเครื่องดื่ม)

(THB. 20,000.- per person and THB. 1,000,000.- any one accident and in aggregate)

10. Legal Defense Clause (Inclusive within limit of liability)

11. Loss Notification Clause

(การแจ้งความเสียหายภายใน 45 วัน)

12. Premises Medical Payment Clause

(THB. 20,000.- per person and THB. 1,000,000.- any one accident and in aggregate)

13. Sport and Social Activities of the insured Clause

(กิจกรรมทางสังคม และสันทนาการ)

14. Sprinkler Leakage

(ความรับผิดชอบความเสียหายจากการทำงานของ sprinkler ในพื้นที่)

15. Swimming Pools Liability

(ความรับผิดชอบความเสียหายจากสระว่ายน้ำสาธารณะ)

16. Sudden and Accidental Pollution (72 hours)

(ความรับผิดชอบความเสียหายจากมลพิษที่เกิดขึ้นกะทันหันใน 72 ชั่วโมง)

17. Unit owner and Tenants are treated as third party

(ผู้เช่า/ผู้เช่าเป็นเสมือนเป็นบุคคลภายนอก)

ข้อยกเว้น :

1. Cyber Risk Exclusion

2. Date Information Recognition Exclusion

3. Sanction Limitation and Exclusion

บริษัท อลิอันซ์ ออยุธยา ประกันภัย จำกัด (มหาชน)

Allianz Ayudhya General Insurance Public Company Limited

888 อาคารเอเชียเจ็ททาวเวอร์ ถนนพหลโยธิน แขวงสามเสน กรุงเทพมหานคร 10330 โทร 0 2857 2555

888 Ploenchit Tower, Ploenchit Road, Khwaeng Lumpini, Khet Pathumwan, Bangkok 10330, Tel +66 2857 2555

Attaching to and forming a part of the Policy No. 001-MS-2022-0024219 (PL)

4. War and Terrorism Exclusion
5. Concessions Liability
6. Consequential Loss or Loss of Use
7. Communicable Disease Exclusion

บริษัทประกันภัยร่วม	:	บริษัท อลิอันซ์ออยุธยา ประกันภัย จำกัด (มหาชน)	60% of 100%
		บริษัท ทิพยประกันภัย จำกัด (มหาชน)	40% of 100%

กรมธรรม์ประกันภัยความรับผิดชอบต่อบุคคลภายนอก

PUBLIC LIABILITY INSURANCE POLICY SCHEDULE

รหัสบริษัท Company Code	AAGI ต่ออายุ () Renewal	ประกันใหม่ (X) New Business	กรมธรรม์เดิมเลขที่ Previous Policy No.	กรมธรรม์เลขที่ Policy No.	001-MS-2022-0024219 (PL)
ชื่อและที่อยู่ผู้เอาประกันภัย บริษัท แบงค็อกไนท์บาร์ช จำกัด Name and Address of Insured และ/หรือ บริษัทในเครือ 5 ถนนรัชดาภิเษก แขวงจอมพล เขตจตุจักร กรุงเทพมหานคร 10900					
ลักษณะกิจการหรือธุรกิจ : ตามเอกสารแนบ Business					
สถานที่ประกอบการ : 5 สวนลุมไนท์บาร์ช รัชดาภิเษก แขวงจอมพล เขตจตุจักร กรุงเทพมหานคร 10900 Insured Premises					
อาณาเขตการคุ้มครอง : ภายในสถานที่ประกอบการ และบริเวณรอบ ๆ สถานที่ประกอบการ Coverage Territory					
เขตอำนาจศาลที่คุ้มครอง : ประเทศไทย Jurisdiction					
ระยะเวลาประกันภัย : เริ่มวันที่ 31 พฤษภาคม 2565 เวลา 16:30 น. ถึงวันที่ 31 พฤษภาคม 2566 เวลา 16:30 น. Period of Insurance : From at hours to at hours					
กรมธรรม์ประกันภัยนี้ให้ความคุ้มครองตามขอบเขตของการเสี่ยงภัยข้อที่ระบุ "คุ้มครอง" เท่านั้น This policy affords coverages only with respect to those descriptions of risk for which a wording "Covered" is shown -					
ขอบเขตของการเสี่ยงภัย : ข้อ 1. คุ้มครอง ความรับผิดตามกฎหมายซึ่งเกิดขึ้นจากการประกอบธุรกิจ และเกิดขึ้นภายในหรือมีสาเหตุจากการใช้ Description of Risk : Item 1 สถานที่ประกอบการที่เอาประกันภัย (Legal liability arising from the Business and happening within or caused by the Insured Premises.)					
ข้อ 2. คุ้มครอง ความรับผิดตามกฎหมายอันเกิดจากผู้เอาประกันภัยหรือลูกจ้างของผู้เอาประกันภัย ซึ่งทำงานประจำ ณ Item 2 สถานที่ประกอบการที่เอาประกันภัย ในขณะที่ออกไปปฏิบัติงานที่เกี่ยวข้องกับธุรกิจของผู้เอาประกันภัยภายนอกสถานที่ประกอบการเอาประกันภัย (Legal liability arising from the Insured or Insured's employees whilst on duty while engaged in the Insured's business outside the Insured Premises)					
จำนวนเงินจำกัดความรับผิด : ในวงเงินไม่เกิน 30,000,000.00 บาท ต่อครั้ง และตลอดระยะเวลาเอาประกันภัย Limit of Liability					
ความรับผิดส่วนแรกที่ผู้เอาประกันภัยต้องรับผิดชอบต่ออุบัติเหตุแต่ละครั้ง ตามรายการแนบ Deductible to be borne by the Insured for each accident บาท Baht					
เบี้ยประกันขั้นต้นคำนวณจาก ประเมิน The first premium calculate from estimated at the amount of บาท Baht					
ซึ่งจะได้มีการปรับปรุงเบี้ยประกันตามเงื่อนไขกรมธรรม์ประกันภัยข้อ 11 which shall be the basis in calculating the first premium and be adjusted according to General Conditions Clause No. 11					
เบี้ยประกันภัย Gross Premium		อากร Duty		ภาษีมูลค่าเพิ่ม Value Added Tax	
30,000.00 บาท Baht		120.00 บาท Baht		2,108.40 บาท Baht	
เบี้ยประกันภัยรวม Total Premium					
32,228.40 บาท Baht					
เอกสารแนบท้ายของกรมธรรม์ประกันภัย (Attached endorsements) ตามเอกสารแนบ					
เครื่องจักรกลที่ได้รับความคุ้มครอง (Plant Extension Cover) (ข้อยกเว้น 8.3) (See Exclusion NO.8.3)					
วันทำสัญญาประกันภัย Agreement made on		31 พฤษภาคม 2565*		วันที่กรมธรรม์ Policy issued on	
7 มิถุนายน 2565					
<input type="checkbox"/> ตัวแทน Agent		<input checked="" type="checkbox"/> นายหน้าประกันภัยรายนี้ Broker		ธนาคาร กรุงศรีอยุธยา จำกัด (มหาชน) License No.	
				300015/2545	

เพื่อเป็นหลักฐาน บริษัทฯ โดยบุคคลผู้มีอำนาจกระทำการแทนบริษัทฯ ได้ลงลายมือชื่อและประทับตราบริษัทฯ ไว้เป็นสำคัญ ณ สำนักงานของบริษัทฯ
As evidence the Company has caused this policy to be signed by duly authorized persons and the Company's stamp to be affixed at its office.

Attaching to and forming a part of the กรมธรรม์ประกันภัย No. 001-MS-2022-0024219 (PL)

ผู้เอาประกันภัย	:	บริษัท แบงค็อกไนท์บาซาร์ จำกัด และ/หรือ บริษัทในเครือ
ระยะเวลาเอาประกันภัย	:	1 ปี (เริ่มวันที่ 31 พฤษภาคม 2565 เวลา 16.30 น. สิ้นสุดวันที่ 31 พฤษภาคม 2566 เวลา 16.30 น.)
ประเภทของกรมธรรม์	:	การประกันภัยความเสียหายภัยทรัพย์สิน (Industrial All Risks Insurance)
ที่ตั้งทรัพย์สิน	:	เลขที่ 5 สวนลุมไนท์บาซาร์ ถนนรัชดาภิเษก แขวงจอมพล เขตจตุจักร กทม.10900
ลักษณะการใช้สถานที่	:	โรงแรม พลาซ่า สำนักงาน ร้านค้า และกิจการอื่นที่เกี่ยวข้องของผู้เอาประกันภัย (1051)

ส่วนที่ 2 - การประกันภัยความรับผิดชอบต่อบุคคลภายนอก (Public Liability)

ความคุ้มครอง	:	<p>ความสูญเสียหรือความเสียหาย อันเกิดแก่บุคคลภายนอก ซึ่งผู้เอาประกันภัยจะต้องรับผิดชอบตามกฎหมาย อันสืบเนื่องหรือเป็นผลมาจากอุบัติเหตุจากการประกอบกิจการที่เกี่ยวข้องกับธุรกิจที่เอาประกันภัย ภายใต้ขอบเขตของการเสี่ยงภัย ในระหว่างระยะเวลาเอาประกันภัย ณ อาณาเขตความคุ้มครองซึ่งระบุในตารางกรมธรรม์ประกันภัย สำหรับ</p> <ol style="list-style-type: none">1. ความสูญเสียต่อชีวิต ร่างกาย การบาดเจ็บ เจ็บป่วย หรืออนามัยของบุคคลภายนอก2. ความสูญเสีย หรือเสียหายต่อทรัพย์สินของบุคคลภายนอก <p>ทั้งนี้ ข้อตกลงคุ้มครองข้อ 1 และ 2 ให้หมายรวมถึง ค่าใช้จ่าย ค่าธรรมเนียมในการเรียกร้องค่าสินไหมทดแทนซึ่งผู้เอาประกันภัยต้องชดใช้ตามกฎหมายให้กับผู้เรียกร้อง</p> <ol style="list-style-type: none">3. ค่าใช้จ่ายในการต่อสู้คดี
วงเงินจำกัดความรับผิด	:	ในวงเงินไม่เกิน 30,000,000.- บาท ต่อครั้ง และตลอดระยะเวลาเอาประกันภัย
ความรับผิดส่วนแรก	:	<p>- ไม่มีเรียกเก็บ สำหรับการบาดเจ็บ เจ็บป่วยหรือเสียชีวิตของบุคคลภายนอก</p> <p>- 3,000.- บาท สำหรับความเสียหายต่อทรัพย์สินของบุคคลภายนอกต่อครั้ง และ ทุกครั้ง</p>
อาณาเขตการคุ้มครอง	:	ประเทศไทย
ขอบเขตอำนาจศาลที่คุ้มครอง	:	ภายใต้กฎหมายไทย (Thai Jurisdiction)
เงื่อนไขพิเศษ	:	<ol style="list-style-type: none">1. Advertising Sign & Decoration (ป้ายโฆษณา และ ส่วนตกแต่ง) (Limit THB 1,000,000.- any one accident and in aggregate)2. Boiler Explosion Liability

Attaching to and forming a part of the กรมธรรม์ประกันภัย No. 001-MS-2022-0024219 (PL)

3. Cancellation 30 days
(เงื่อนไขการยกเลิกกรมธรรม์)
4. Defective Sanitary Installation
(ความรับผิดชอบตามกฎหมายเนื่องจากสุขลักษณะอนามัย)
5. Car Park Liability - Exclude theft loss
(ความรับผิดชอบตามกฎหมายเกี่ยวกับสถานที่จอดรถ)
(Limit THB 1,000,000.- any one accident and in aggregate)
6. Elevators, Lifts & Hoist Liability
(อุบัติเหตุอันเกิดจากลิฟต์, เครื่องยก และเครื่องจักรอื่น ๆ ซึ่งใช้ในธุรกิจของผู้เอาประกันภัย)
7. Fire and/or Explosion Legal Liability
(การขยายความคุ้มครองภัยไฟไหม้และภัยระเบิดสำหรับทรัพย์สินที่ผู้เอาประกันภัยไม่ได้เป็นเจ้าของ)
8. First Aids Clause
(ค่าใช้จ่ายเกี่ยวกับค่าปฐมพยาบาลเบื้องต้น)
(THB. 20,000.- per person and THB. 1,000,000.- any one accident and in aggregate)
9. Food & Drink Poisoning Liability
(ความรับผิดชอบอันเนื่องมาจากอาหารและเครื่องดื่ม)
(THB. 20,000.- per person and THB. 1,000,000.- any one accident and in aggregate)
10. Legal Defense Clause (Inclusive within limit of liability)
11. Loss Notification Clause
(การแจ้งความเสียหายใน 45 วัน)
12. Premises Medical Payment Clause
(THB. 20,000.- per person and THB. 1,000,000.- any one accident and in aggregate)
13. Sport and Social Activities of the insured Clause
(กิจกรรมทางสังคม และสโมสกีฬา)
14. Sprinkler Leakage
(ความรับผิดชอบอันเกิดจากการรั่วของเครื่องพรมน้ำดับเพลิงอัตโนมัติ)
15. Swimming Pool's Liability
(คุ้มครองความรับผิดชอบตามกฎหมายอันเกิดจากสระว่ายน้ำ)
16. Sudden and Accidental Pollution (72 hours)
(ความรับผิดชอบอันเกิดจากการปนเปื้อน มลพิษ ที่เกิดจากอุบัติเหตุในทันทีทันใด)
17. Unit owner and Tenants are treated as third party
(ผู้อาศัย/ผู้เช่า เปรียบเสมือนเป็นบุคคลภายนอก)

ข้อยกเว้น

:

1. Cyber Risk Exclusion
2. Date Information Recognition Exclusion

Attaching to and forming a part of the กรมธรรม์ประกันภัย No. 001-MS-2022-0024219 (PL)

3. Sanction Limitation and Exclusion
4. War and Terrorism Exclusion
5. Concessions Liability
6. Consequential Loss or Loss of Use
7. Communicable Disease Exclusion

บริษัทประกันภัยร่วม :	บริษัท อลิอันซ์ออยุธยา ประกันภัย จำกัด (มหาชน)	80% of 100%
	บริษัท คูนภัย โตเกียวมารีนประกันภัย(ประเทศไทย) จำกัด มหาชน	20% of 100%

Attaching to and forming a part of the กรมธรรม์ประกันภัย No. 001-MS-2022-0024219 (PL)

SPECIAL CLAUSE

1. BOILER EXPLOSION LIABILITY CLAUSE

Notwithstanding anything contained herein to the contrary , the Insurer will indemnify the Insured against their legal liability for third party bodily injury or for damage to third party property (as defined) arising through or in connection with the explosion or collapse of any boiler, pressure vessel or other plant item.

2. CONCESSIONS EXCLUSION CLAUSE

It is understood and agreed that this insurance shall not apply to any concession owned or managed by the named insured, or to any liability to the named insured arising out of any concession which is not owned or managed by the named insured but which is conducted on the premises of the named insured in conjunction with other services offered by the named insured.

3. CONSEQUENTIAL LOSS AND/OR LOSS OF USE EXCLUSION

The insurance under this policy shall not cover any consequential loss and/or loss of use arising thereafter.

All other terms and conditions of this Policy remain unchanged.

4. Car Park Liability Extension Clause

เอกสารแนบท้ายขยายความคุ้มครองความรับผิดอันเกิดจากสถานที่จอดรถ (แบบ รบ.001)

เป็นที่ตกลงกันว่า ถ้าข้อความใดในเอกสารนี้ขัด หรือแย้งกับข้อความที่ปรากฏในกรมธรรม์ประกันภัยนี้ ให้ใช้ข้อความที่ปรากฏในเอกสารนี้บังคับแทน

การประกันภัยตามกรมธรรม์ประกันภัยฉบับนี้ ได้ขยายความคุ้มครองถึงความรับผิดตามกฎหมายของผู้เอาประกันภัย สำหรับความสูญเสียหรือเสียหาย โดยอุบัติเหตุต่อรถของบุคคลภายนอก (ไม่รวมถึงความเสียหายต่อรถรวมทั้งอุปกรณ์เครื่องตกแต่งหรือสิ่งที่ดีดประจำอยู่กับตัวรถ ที่เป็นผลมาจากการลักทรัพย์ จิงทรัพย์ ปล้นทรัพย์ ยักยอกทรัพย์ หรือเป็นผลมาจากการพยายามกระทำการดังกล่าว) ขณะอยู่ภายใต้ความควบคุมของผู้เอาประกันภัยหรือผู้ดูแลที่จอดรถของผู้เอาประกันภัย หรือในขณะที่รถของบุคคลภายนอกอยู่ในที่จอดรถของผู้เอาประกันภัย ทั้งนี้

1) บริษัทจะไม่รับผิดชอบสำหรับความสูญเสียหรือเสียหายใดๆ ซึ่งผู้เอาประกันภัยมีกรมธรรม์ประกันภัยอื่นให้ความคุ้มครองความสูญเสียหรือเสียหายนั้นอยู่แล้ว

2) บริษัทจะจ่ายในนามของผู้เอาประกันภัยสำหรับจำนวนเงินที่ผู้เอาประกันภัยต้องรับผิดชอบตามกฎหมายต่อความบาดเจ็บทางร่างกาย หรือความเสียหายต่อทรัพย์สิน

บริษัทจะจ่ายค่าสินไหมทดแทนในนามของผู้เอาประกันภัยสำหรับจำนวนเงินที่ผู้เอาประกันภัยต้องรับผิดชอบตามกฎหมาย โดยมีจำนวนเงินจำกัดความรับผิด

1. ...ตามที่ระบุในกรมธรรม์...ต่อเหตุการณ์แต่ละครั้ง

2. ...ตามที่ระบุในกรมธรรม์...ตลอดระยะเวลาประกันภัย

โดยผู้เอาประกันภัยจะต้องรับผิดชอบแรกเป็นจำนวนเงิน...ตามที่ระบุในกรมธรรม์...บาทต่อเหตุการณ์แต่ละครั้ง

โดยที่ความรับผิดของบริษัทภายใต้กรมธรรม์ประกันภัยและเอกสารแนบท้ายฉบับนี้ รวมกันแล้วต้องไม่เกินจำนวนเงินจำกัดความรับผิดที่ระบุไว้ในท้ายได้กรมธรรม์ประกันภัยฉบับนี้

ทั้งนี้ การขยายความคุ้มครองภายใต้เอกสารแนบท้ายนี้ให้ใช้ย้อนกลับ เงื่อนไขทั่วไป และข้อความอื่นๆ ในกรมธรรม์ประกันภัยฉบับนี้ ยังคงตามเดิม เว้นแต่ได้มีการระบุไว้เป็นอย่างอื่นในเอกสารแนบท้ายนี้เท่านั้น

Attaching to and forming a part of the กรมธรรม์ประกันภัย No. 001-MS-2022-0024219 (PL)**5. Cyber Risk Exclusion Clause**

เอกสารแนบท้ายข้อยกเว้นความรับผิดชอบอันเกิดขึ้นจากการติดต่อสื่อสารผ่านระบบเครือข่ายข้อมูล (แบบ รบ.201)

เป็นที่ตกลงกันว่า ถ้าข้อความใดในเอกสารนี้ขัด หรือแย้งกับข้อความที่ปรากฏในกรมธรรม์ประกันภัยนี้ ให้ใช้ข้อความที่ปรากฏในเอกสารนี้บังคับแทน

เอกสารแนบท้ายนี้ บริษัทจะไม่ชดใช้ค่าสินไหมทดแทนในนามของผู้เอาประกันภัยสำหรับความสูญเสีย หรือความเสียหายอันเกิดแก่บุคคลภายนอก ซึ่งผู้เอาประกันภัยจะต้องรับผิดชอบตามกฎหมายอันสืบเนื่องหรือเป็นผลมาจากกิจกรรมใดๆ และ/หรือการประกอบธุรกิจที่ได้มีการดำเนินการและ/หรือติดต่อผ่านอินเทอร์เน็ต อินทราเน็ต เอ็กซ์ทราเน็ต และ/หรือผ่านเว็บไซต์ของผู้เอาประกันภัย อินเทอร์เน็ตไซด์ที่อยู่ของเว็บ และ/หรือการส่งผ่านจดหมายอิเล็กทรอนิกส์ หรือการส่งเอกสารโดยวิธีการทางอิเล็กทรอนิกส์

ส่วนเงื่อนไขและข้อความอื่นๆ ในกรมธรรม์ประกันภัยนี้ คงใช้บังคับตามเดิม

6. Date Information Recognition Exclusion Clause

เอกสารแนบท้ายข้อยกเว้นการจดจำข้อมูลวันที่ (แบบ รบ.202)

เอกสารแนบท้ายนี้ บริษัทจะไม่ชดใช้ค่าสินไหมทดแทนในนามของผู้เอาประกันภัยสำหรับความสูญเสีย หรือความเสียหายอันเกิดแก่บุคคลภายนอก ซึ่งผู้เอาประกันภัยจะต้องรับผิดชอบตามกฎหมายอันมีสาเหตุทั้งทางตรงหรือทางอ้อมจากหรือมีส่วนประกอบของความล้มเหลว หรือความไม่สามารถดังต่อไปนี้

1. วงจรอุปกรณ์ไฟฟ้า (Electronic Circuit) ไมโครชิป (Microchip) วงจรรวม (Integrated circuit) ไมโครโพรเซสเซอร์ (Microprocessors) ระบบแบบฝังตัว (embedded system) เครื่องคอมพิวเตอร์ (hardware) ระบบข้อมูล (software) เฟิร์มแวร์ (firmware) โปรแกรม (program) คอมพิวเตอร์ คอมพิวเตอร์อุปกรณ์ประมวลผลข้อมูล (Data Processing Equipment) อุปกรณ์โทรคมนาคมหรือระบบ หรืออุปกรณ์อื่นใดที่มีลักษณะคล้ายคลึงกัน

2. สื่อข้อมูล (Media) หรือระบบที่ใช้ในการทำงานที่เกี่ยวข้องกันกับสิ่งดังกล่าว

ไม่ว่าจะเป็นทรัพย์สินของผู้เอาประกันภัยหรือไม่ก็ตาม ตลอดระยะเวลาของการทำงานเพื่อวัตถุประสงค์อย่างใดอย่างหนึ่งหรือทั้งหมด และผลกระทบต่อเนื่องจากการใช้ ตัวเลข สัญญลักษณ์ หรือคำเพื่อรับรู้และจดจำวันที่ รวมถึงแต่ไม่จำกัดเพียงความล้มเหลวหรือความไม่สามารถที่จะรับรู้ จดจำ จัดเก็บ (capture) รวบรวม บันทึก (save) หรือเก็บรักษา (retain) และหรือ จัดดำเนินการ แปลคำสั่ง หรือประมวลผลข้อมูล หรือข้อมูลสารสนเทศ หรือคำสั่งงานหรือคำสั่งใดๆอย่างถูกต้องตรงตามวันที่จริงในปฏิทิน อันเป็นผลมาจาก

1. การจดจำ รับรู้ ใช้ ประยุกต์ วันที่ใดๆ วันของสัปดาห์ หรือระยะเวลา นอกเหนือหรือแตกต่างไปจากวันที่ใดๆ วันของสัปดาห์ หรือระยะเวลาที่ถูกต้อง
 2. การปฏิบัติงานของคำสั่งใดๆ หรือตรรกะซึ่งได้ถูกโปรแกรมหรือเป็นส่วนประกอบในสิ่งใดก็ตามที่อ้างถึงในข้อ 1. และ 2. ข้างต้น
- ส่วนเงื่อนไขและข้อความอื่นๆ ในกรมธรรม์ประกันภัยนี้ คงใช้บังคับตามเดิม

7. First Aid Facilities by Insured Limit Clause

เอกสารแนบท้ายจำกัดความรับผิดชอบอันเกิดจากการให้การปฐมพยาบาลโดยผู้เอาประกันภัย (แบบ รบ.104)

เป็นที่ตกลงกันว่า ถ้าข้อความใดในเอกสารนี้ขัด หรือแย้งกับข้อความที่ปรากฏในกรมธรรม์ประกันภัยนี้ ให้ใช้ข้อความที่ปรากฏในเอกสารนี้บังคับแทน

การประกันภัยภายใต้กรมธรรม์ประกันภัยฉบับนี้ได้จำกัดจำนวนความรับผิดชอบของผู้เอาประกันภัยสำหรับการเสียชีวิต หรือการบาดเจ็บทางร่างกายที่เกิดเนื่องจากการปฐมพยาบาลเบื้องต้น โดยผู้เอาประกันภัย

บริษัทจะจ่ายค่าสินไหมทดแทนในนามของผู้เอาประกันภัยสำหรับจำนวนเงินที่ผู้เอาประกันภัยต้องรับผิดชอบตามกฎหมาย โดยมีจำนวน

Attaching to and forming a part of the กรมธรรม์ประกันภัย No. 001-MS-2022-0024219 (PL)

เงินจำกัดความรับผิดชอบสูงสุดไม่เกิน...ตามที่จะระบุในกรมธรรม์...ต่อคน และ...ตามที่จะระบุในกรมธรรม์...ต่อเหตุการณ์แต่ละครั้งและตลอดระยะเวลาเอาประกันภัย

ส่วนเงื่อนไขและข้อความอื่นๆ ในกรมธรรม์ประกันภัยนี้ คงใช้บังคับตามเดิม

8. Food and Drink Poisoning Liability Extension Clause

เอกสารแนบท้ายขยายความคุ้มครองความรับผิดชอบอันเกิดจากอาหารและเครื่องดื่มเป็นพิษ (แบบ รบ.004)

เป็นที่ตกลงกันว่า ถ้าข้อความใดในเอกสารนี้ขัด หรือแย้งกับข้อความที่ปรากฏในกรมธรรม์ประกันภัยนี้ ให้ใช้ข้อความที่ปรากฏในเอกสารนี้บังคับแทน

การประกันภัยตามกรมธรรม์ประกันภัยฉบับนี้ ได้ขยายความคุ้มครองถึงความรับผิดตามกฎหมายของผู้เอาประกันภัยที่มีต่อการเสียชีวิต หรือการเจ็บป่วยของบุคคลภายนอก ซึ่งมีสาเหตุโดยตรงจากอาหารหรือเครื่องดื่มเป็นพิษ หรือมีสิ่งที่เป็นอันตรายในอาหารหรือเครื่องดื่มดังกล่าว หรือความบกพร่องของภาชนะที่บรรจุอาหารหรือเครื่องดื่ม ซึ่งผู้เอาประกันภัยเป็นผู้จำหน่าย จัดเตรียม หรือให้บริการ ณ สถานที่ของผู้เอาประกันภัยดังระบุในตารางกรมธรรม์ประกันภัย

ทั้งนี้ บริษัทจะไม่รับผิดชอบต่อความเสียหายใดๆ เว้นแต่ผู้เอาประกันภัยได้ใช้ความระมัดระวังและป้องกันไม่ให้เกิดการจำหน่าย จัดเตรียม หรือให้บริการอาหารหรือเครื่องดื่มที่ปนเปื้อนหรือมีสภาพไม่เหมาะสมต่อการบริโภค

บริษัทจะจ่ายค่าสินไหมทดแทนในนามของผู้เอาประกันภัยสำหรับจำนวนเงินที่ผู้เอาประกันภัยต้องรับผิดตามกฎหมาย โดยมีจำนวนเงินจำกัดความรับผิดชอบ

1. ...ตามที่จะระบุในกรมธรรม์...ต่อคน
2. ...ตามที่จะระบุในกรมธรรม์...ต่อเหตุการณ์แต่ละครั้ง
3. ...ตามที่จะระบุในกรมธรรม์...ตลอดระยะเวลาประกันภัย

โดยผู้เอาประกันภัยจะต้องรับผิดชอบส่วนแรกเป็นจำนวนเงิน...ตามที่จะระบุในกรมธรรม์...บาท ต่อเหตุการณ์แต่ละครั้ง

โดยที่ความรับผิดของบริษัทภายใต้กรมธรรม์ประกันภัยและเอกสารแนบท้ายฉบับนี้ รวมกันแล้วต้องไม่เกินจำนวนเงินจำกัดความรับผิดชอบที่ระบุไว้ภายใต้กรมธรรม์ประกันภัยฉบับนี้

ทั้งนี้ การขยายความคุ้มครองภายใต้เอกสารแนบท้ายนี้ให้ใช้ย้อนกลับ เงื่อนไขทั่วไป และข้อความอื่นๆ ในกรมธรรม์ประกันภัยฉบับนี้ บังคับตามเดิม เว้นแต่ได้มีการระบุไว้เป็นอย่างอื่นในเอกสารแนบท้ายนี้เท่านั้น

9. Neonsign and Signboard Liability Limit Clause

เอกสารแนบท้ายจำกัดความรับผิดชอบอันเกิดจากป้ายนีออนและป้ายโฆษณา (แบบ รบ.102)

เป็นที่ตกลงกันว่า ถ้าข้อความใดในเอกสารนี้ขัด หรือแย้งกับข้อความที่ปรากฏในกรมธรรม์ประกันภัยนี้ ให้ใช้ข้อความที่ปรากฏในเอกสารนี้บังคับแทน

การประกันภัยภายใต้กรมธรรม์ประกันภัยฉบับนี้ จำกัดจำนวนเงินความรับผิดตามกฎหมายของผู้เอาประกันภัยต่อบุคคลภายนอกอันเป็นผลมาจากอุบัติเหตุที่เกิดขึ้นจากป้ายนีออน และป้าย โฆษณาของผู้เอาประกันภัย ซึ่งติดตั้งอยู่ในบริเวณสถานที่ประกอบการ โดยมีข้อรับรองดังนี้

- 1) การประกันภัยนี้จะไม่คุ้มครองหากผู้เอาประกันภัยมีการประกันภัยอื่นซึ่งให้ความคุ้มครองความรับผิดดังกล่าวแล้ว
- 2) ผู้เอาประกันภัยต้องใช้ความระมัดระวังตามสมควรในการป้องกันอุบัติเหตุ และจะต้องบำรุงรักษาป้ายนีออนและป้ายโฆษณาตามกฎหมายที่กำหนดไว้

บริษัทจะจ่ายค่าสินไหมทดแทนในนามของผู้เอาประกันภัยสำหรับจำนวนเงินที่ผู้เอาประกันภัยต้องรับผิดตามกฎหมาย โดยมีจำนวน

Attaching to and forming a part of the กรมธรรม์ประกันภัย No. 001-MS-2022-0024219 (PL)**เงินจำกัดความรับผิดชอบ**

1. ...ตามที่ระบุในกรมธรรม์...ต่อคน
2. ...ตามที่ระบุในกรมธรรม์...ต่อเหตุการณ์แต่ละครั้ง
3. ...ตามที่ระบุในกรมธรรม์...ตลอดระยะเวลาประกันภัย

โดยผู้เอาประกันภัยจะต้องรับผิดชอบส่วนแรกเป็นจำนวนเงิน...ตามที่ระบุในกรมธรรม์...บาทต่อเหตุการณ์แต่ละครั้ง

โดยที่ความรับผิดชอบของบริษัทภายใต้กรมธรรม์ประกันภัยและเอกสารแนบท้ายฉบับนี้ รวมกันแล้วต้องไม่เกินจำนวนเงินจำกัดความรับผิดชอบที่ระบุไว้ในภายใต้กรมธรรม์ประกันภัยฉบับนี้

ทั้งนี้ การขยายความคุ้มครองภายใต้เอกสารแนบท้ายนี้ให้ใช้ช้อยกเว้น เงื่อนไขทั่วไป และข้อความอื่นๆ ในกรมธรรม์ประกันภัยฉบับนี้ บังคับตามเดิม เว้นแต่ได้มีการระบุไว้เป็นอย่างอื่นในเอกสารแนบท้ายนี้เท่านั้น

10. Occupier's Fire and Explosion Legal Liability Extension Clause

เอกสารแนบท้ายขยายความคุ้มครองความรับผิดชอบตามกฎหมายจากอัคคีภัยและภัยระเบิดสำหรับทรัพย์สิน

ที่ผู้เอาประกันภัยไม่ได้เป็นเจ้าของ (แบบ รบ.007)

เป็นที่ตกลงกันว่า ถ้าข้อความใดในเอกสารนี้ขัด หรือแย้งกับข้อความที่ปรากฏในกรมธรรม์ประกันภัยนี้ ให้ใช้ข้อความที่ปรากฏในเอกสารนี้บังคับแทน

การประกันภัยภายใต้กรมธรรม์ประกันภัยฉบับนี้จะขยายความคุ้มครองให้รวมถึงความรับผิดชอบตามกฎหมายของผู้เอาประกันภัย สำหรับความเสียหายที่มีสาเหตุมาจากอัคคีภัยหรือการระเบิด (ยกเว้นการระเบิดของหม้อน้ำ)

- 1) ต่อสิ่งก่อสร้าง หรือส่วนหนึ่งส่วนใดของสิ่งปลูกสร้างซึ่งผู้เอาประกันภัยไม่ได้เป็นเจ้าของ แต่อยู่ในความครอบครองดูแล
- 2) ต่อทรัพย์สินที่อยู่ภายในสิ่งปลูกสร้าง หรือส่วนหนึ่งส่วนใดของสิ่งปลูกสร้างดังกล่าว ซึ่งผู้เอาประกันภัยไม่ได้เป็นเจ้าของแต่อยู่

ในการครอบครองดูแลของผู้เอาประกันภัย ไม่ว่าในกรณีใดก็ตาม ความรับผิดชอบของบริษัทจะไม่รวมถึงความรับผิดชอบตามกฎหมายของผู้เอาประกันภัยในฐานะที่เป็นผู้รับฝากทรัพย์สิน

บริษัทจะจ่ายค่าสินไหมทดแทนในนามของผู้เอาประกันภัยสำหรับจำนวนเงินที่ผู้เอาประกันภัยต้องรับผิดชอบตามกฎหมาย โดยมีจำนวนเงินจำกัดความรับผิดชอบ

1. ...ตามที่ระบุในกรมธรรม์...ต่อคน
2. ...ตามที่ระบุในกรมธรรม์...ต่อเหตุการณ์แต่ละครั้ง
3. ...ตามที่ระบุในกรมธรรม์...ตลอดระยะเวลาประกันภัย

โดยผู้เอาประกันภัยจะต้องรับผิดชอบส่วนแรกเป็นจำนวนเงิน...ตามที่ระบุในกรมธรรม์...บาทต่อเหตุการณ์แต่ละครั้ง

โดยที่ความรับผิดชอบของบริษัทภายใต้กรมธรรม์ประกันภัยและเอกสารแนบท้ายฉบับนี้ รวมกันแล้วต้องไม่เกินจำนวนเงินจำกัดความรับผิดชอบที่ระบุไว้ในภายใต้กรมธรรม์ประกันภัยฉบับนี้

ทั้งนี้ การขยายความคุ้มครองภายใต้เอกสารแนบท้ายนี้ให้ใช้ช้อยกเว้น เงื่อนไขทั่วไป และข้อความอื่นๆ ในกรมธรรม์ประกันภัยฉบับนี้ บังคับตามเดิม เว้นแต่ได้มีการระบุไว้เป็นอย่างอื่นในเอกสารแนบท้ายนี้เท่านั้น

11. Premises Medical Payment Extension Clause

เอกสารแนบท้ายขยายความคุ้มครองค่ารักษาพยาบาลสำหรับการบาดเจ็บที่เกิดขึ้นภายในสถานที่ประกอบการ (แบบ รบ.008)

เป็นที่ตกลงกันว่า ถ้าข้อความใดในเอกสารนี้ขัด หรือแย้งกับข้อความที่ปรากฏในกรมธรรม์ประกันภัยนี้ ให้ใช้ข้อความที่ปรากฏในเอกสารนี้บังคับแทน

การประกันภัยภายใต้กรมธรรม์ประกันภัยฉบับนี้ ได้ขยายความคุ้มครองในกรณีที่บุคคลภายนอกแต่ละคนที่ได้รับบาดเจ็บทางร่างกาย

Attaching to and forming a part of the กรมธรรม์ประกันภัย No. 001-MS-2022-0024219 (PL)

อันมีสาเหตุจากอุบัติเหตุภายในสถานที่ประกอบการของผู้เอาประกันภัย สำหรับการรักษาพยาบาลตามเหตุผลอันควรที่เกิดขึ้นภายในระยะเวลา 2 เดือน นับจากวันที่เกิดอุบัติเหตุ หรือทราบเหตุแห่งการบาดเจ็บนั้น โดยมีเงื่อนไขว่าการบาดเจ็บทางร่างกายนั้นต้องเกิดขึ้นหรือเป็นผลจาก

- (1) สภาพในสถานที่เอาประกันภัยหรือ
- (2) การประกอบกิจการของผู้เอาประกันภัย

เป็นที่ตกลงเพิ่มเติมว่าการประกันภัยนี้ไม่คุ้มครองการบาดเจ็บต่อร่างกายของ

1. ผู้เช่า ถ้าการบาดเจ็บนั้นเกิดขึ้นในสถานที่เอาประกันภัยในส่วนที่ผู้เช่าได้เช่าจากผู้เอาประกันภัย หรือการบาดเจ็บของลูกจ้างของผู้เช่าแต่ละราย ถ้าการบาดเจ็บนั้นเกิดขึ้นในสถานที่เอาประกันภัยที่เป็นส่วนที่ผู้เช่าได้เช่าจากผู้เอาประกันภัยซึ่งเกิดขึ้นและอยู่ในระหว่างทางการที่ผู้เช่าว่าจ้าง
2. บุคคลใดๆ ขณะปฏิบัติการซ่อมบำรุงหรือซ่อมแซม ณ สถานที่ประกอบการเอาประกันภัย หรือเปลี่ยนแปลง รื้อถอน หรือการก่อสร้างใหม่ ณ สถานที่ดังกล่าว

บริษัทจะจ่ายค่าสินไหมทดแทนในนามของผู้เอาประกันภัยสำหรับจำนวนเงินที่ผู้เอาประกันภัยต้องรับผิดชอบตามกฎหมาย โดยมีจำนวนเงินจำกัดความรับผิด

1. ...ตามที่ระบุในกรมธรรม์...ต่อคน
2. ...ตามที่ระบุในกรมธรรม์...ต่อเหตุการณ์แต่ละครั้ง
3. ...ตามที่ระบุในกรมธรรม์...ตลอดระยะเวลาประกันภัย

โดยผู้เอาประกันภัยจะต้องรับผิดชอบส่วนแรกเป็นจำนวนเงิน...ตามที่ระบุในกรมธรรม์...บาทต่อเหตุการณ์แต่ละครั้ง

โดยที่ความรับผิดของบริษัทภายใต้กรมธรรม์ประกันภัยและเอกสารแนบท้ายฉบับนี้ รวมกันแล้วต้องไม่เกินจำนวนเงินจำกัดความรับผิดที่ระบุไว้ภายใต้กรมธรรม์ประกันภัยฉบับนี้

ทั้งนี้ การขยายความคุ้มครองภายใต้เอกสารแนบท้ายนี้ให้ใช้ย้อนกลับ เงื่อนไขทั่วไป และข้อความอื่นๆ ในกรมธรรม์ประกันภัยฉบับนี้บังคับตามเดิม เว้นแต่ได้มีการระบุไว้เป็นอย่างอื่นในเอกสารแนบท้ายนี้เท่านั้น

12. SPRINKLER LEAKAGE LIABILITY

This Policy extends to cover the legal liability of the Insured as within defined in respect of illness, injury, loss or damage caused by or in connection with or arising from accidental sprinkler leakage occurring within the premises.

13. Sudden and Accidental Pollution Extension Clause

เอกสารแนบท้ายขยายความคุ้มครองมลภาวะที่เกิดขึ้นฉับพลันและโดยอุบัติเหตุ (แบบ รบ.009)

เป็นที่ตกลงกันว่า ถ้าข้อความใดในเอกสารนี้ขัด หรือแย้งกับข้อความที่ปรากฏในกรมธรรม์ประกันภัยนี้ ให้ใช้ข้อความที่ปรากฏในเอกสารนี้บังคับแทน

กรมธรรม์ประกันภัยฉบับนี้จะได้ขยายความคุ้มครองความรับผิดตามกฎหมายของผู้เอาประกันภัยที่เกิดขึ้น โดยอุบัติเหตุต่อบุคคลภายนอกต่อความรับผิดทั้งหลายที่เกี่ยวกับมลภาวะ หรือการปนเปื้อนที่เกิดจากสาเหตุจากเหตุการณ์ฉับพลันที่จำแนกได้ และที่เกิดขึ้นทั้งหมดโดยมิได้ตั้งใจและมีได้คาดหมาย ณ เวลาและสถานที่ที่เฉพาะเจาะจงภายในระยะเวลาเอาประกันภัย

บรรดามลภาวะและการปนเปื้อนทั้งหมดที่เกิดขึ้นมาจากเหตุการณ์เดียวจะถือว่าได้เกิดขึ้นในเวลาที่เกิดเหตุการณ์ดังกล่าวนี้ เพื่อวัตถุประสงค์ของเอกสารแนบท้ายนี้ให้คำว่า "มลภาวะหรือการปนเปื้อน" หมายถึง

1. บรรดามลภาวะและการปนเปื้อนทั้งหมดต่ออาคารหรือโครงสร้างอื่น หรือต่อน้ำ หรือพื้นดิน หรืออากาศ และ
2. บรรดาความสูญเสียหรือความเสียหาย หรือการบาดเจ็บทั้งหมดที่มีสาเหตุโดยตรงหรือโดยอ้อมมาจากมลภาวะหรือการปนเปื้อน

Attaching to and forming a part of the กรมธรรม์ประกันภัย No. 001-MS-2022-0024219 (PL)

ดังกล่าว

โดยที่ความรับผิดชอบของบริษัทภายใต้กรมธรรม์ประกันภัยและเอกสารแนบท้ายฉบับนี้ รวมกันแล้วต้องไม่เกินจำนวนเงินจำกัดความรับผิดชอบที่ระบุไว้ในกรมธรรม์ประกันภัยฉบับนี้

ทั้งนี้ การขยายความคุ้มครองภายใต้เอกสารแนบท้ายนี้ให้ใช้ช้อยกเว้น เงื่อนไขทั่วไป และข้อความอื่นๆ ในกรมธรรม์ประกันภัยฉบับนี้บังคับตามเดิม เว้นแต่ได้มีการระบุไว้เป็นอย่างอื่นในเอกสารแนบท้ายนี้เท่านั้น

14. Swimming Pool Liability Limit Clause

เอกสารแนบท้ายจำกัดความรับผิดชอบอันเกิดจากสระว่ายน้ำ (แบบ รบ.103)

เป็นที่ตกลงกันว่า ถ้าข้อความใดในเอกสารนี้ขัดหรือแย้งกับข้อความที่ปรากฏในกรมธรรม์ประกันภัยนี้ ให้ใช้ข้อความที่ปรากฏในเอกสารนี้บังคับแทน

การประกันภัยภายใต้กรมธรรม์ฉบับนี้ จำกัดจำนวนเงินความรับผิดชอบตามกฎหมายของผู้เอาประกันภัยสำหรับการเสียชีวิตหรือการบาดเจ็บทางร่างกายของลูกจ้างหรือผู้มาใช้บริการสระว่ายน้ำของผู้เอาประกันภัย ซึ่งมีสาเหตุมาจากหรือเกิดจากความบกพร่องหรือการละเลยของผู้เอาประกันภัยหรือลูกจ้างของผู้เอาประกันภัยในการดูแลรักษาสระว่ายน้ำ

บริษัทจะจ่ายค่าสินไหมทดแทนในนามของผู้เอาประกันภัยสำหรับจำนวนเงินที่ผู้เอาประกันภัยต้องรับผิดชอบตามกฎหมาย โดยมีจำนวนเงินจำกัดความรับผิดชอบ

1. ...ตามที่ระบุในกรมธรรม์...ต่อคน
2. ...ตามที่ระบุในกรมธรรม์...ต่อเหตุการณ์แต่ละครั้ง
3. ...ตามที่ระบุในกรมธรรม์...ตลอดระยะเวลาประกันภัย

โดยผู้เอาประกันภัยจะต้องรับผิดชอบส่วนแรกเป็นจำนวนเงิน...ตามที่ระบุในกรมธรรม์...บาทต่อเหตุการณ์แต่ละครั้ง

โดยที่ความรับผิดชอบของบริษัทภายใต้กรมธรรม์ประกันภัยและเอกสารแนบท้ายฉบับนี้ รวมกันแล้วต้องไม่เกินจำนวนเงินจำกัดความรับผิดชอบที่ระบุไว้ในกรมธรรม์ประกันภัยฉบับนี้

ทั้งนี้ การขยายความคุ้มครองภายใต้เอกสารแนบท้ายนี้ให้ใช้ช้อยกเว้น เงื่อนไขทั่วไป และข้อความอื่นๆ ในกรมธรรม์ประกันภัยฉบับนี้บังคับตามเดิม เว้นแต่ได้มีการระบุไว้เป็นอย่างอื่นในเอกสารแนบท้ายนี้เท่านั้น

15. UNIT OWNER & TENANTS TREATED AS THIRD PARTY CLAUSE

Notwithstanding anything contained herein to the contrary it is hereby declared and agreed that this Policy is extended to indemnify the Insured against legal liability for caused by or resulting from any accident as specified in the policy to the Premises occupied by them as unit owner and tenants for the purpose of the Business.

- a) to any building or part thereof not belonging to but whilst under the occupation of the Insured.
- b) to the contents, of the aforesaid buildings or part thereof not belonging to but in the charge of or under the control of the Insured in no case is the Insured's legal liability as bailee included.

16. เอกสารแนบท้ายว่าด้วยการจัดการสุขาภิบาลที่มีการบกพร่อง (Defective Sanitary Arrangements Endorsement)

เป็นที่ตกลงกันว่า ถ้าข้อความใดในเอกสารนี้ ขัดหรือแย้งกับข้อความที่ปรากฏในกรมธรรม์ประกันภัยนี้ ให้ใช้ข้อความตามที่ปรากฏในเอกสารนี้บังคับแทน

การประกันภัยฉบับนี้ได้ขยายความคุ้มครองถึงความรับผิดชอบตามกฎหมายของผู้เอาประกันภัยต่อการเรียกร้องค่าสินไหมทดแทน สำหรับการเจ็บป่วยหรือ ความบาดเจ็บต่อร่างกาย อันมีสาเหตุมาจาก ความชำรุดหรือบกพร่องของระบบสุขาภิบาล ที่เกิดขึ้น โดยฉับพลัน ไม่เจตนาและไม่สามารถคาดการณ์ได้ล่วงหน้า ภายในระยะเวลาเอาประกันภัย ทั้งนี้การขยายความคุ้มครองภายใต้เอกสารแนบท้ายนี้ ไม่คุ้มครองถึงความรับ

Attaching to and forming a part of the กรมธรรม์ประกันภัย No. 001-MS-2022-0024219 (PL)

ผิดใด ๆ สำหรับ

1. ค่าใช้จ่ายในการขนย้าย ทรัพย์สินหรือทำความสะอาด การรื้อซ่อม และ/หรือ มลภาวะที่เกิดจากการปนเปื้อนของสาร เว้นแต่การรื้อซ่อม มลภาวะหรือการปนเปื้อนนั้นเกิดขึ้นโดยฉับพลัน ไม่เจตนาและไม่สามารถคาดการณ์ได้ล่วงหน้า ภายในระยะเวลาเอาประกันภัย
2. ค่าปรับทางแพ่งหรือทางอาญา โดยสัญญา (ค่าเสียหายเพื่อเป็นการลงโทษ ค่าเสียหายเพื่อให้เป็นตัวอย่าง)
จำนวนเงินความรับผิดชอบของบริษัทจะไม่เกินบาท ต่อเหตุการณ์แต่ละครั้ง แต่ไม่เกินบาท ตลอดระยะเวลาเอาประกันภัย

ความรับผิดชอบของบริษัทฯ ภายใต้กรมธรรม์ประกันภัยและเอกสารแนบท้ายฉบับนี้ อันเกิดจากการบาดเจ็บต่อร่างกายหรือความเสียหายต่อทรัพย์สินใดๆ จะไม่เกินจำนวนเงินจำกัดความรับผิดชอบที่ได้กำหนดไว้ภายใต้กรมธรรม์ประกันภัยฉบับนี้

ทั้งนี้ การขยายความคุ้มครองภายใต้เอกสารแนบท้ายนี้ให้ใช้ย้อนกลับ เงื่อนไขทั่วไป และข้อความอื่นๆ ในกรมธรรม์ประกันภัยฉบับนี้ ยังคงตามเดิม เว้นแต่ได้มีการระบุไว้เป็นอย่างอื่นในเอกสารแนบท้ายนี้เท่านั้น

17. เอกสารแนบท้ายว่าด้วยการยกเลิกกรมธรรม์ (Cancellation Clause)

เป็นที่ตกลงว่า ถ้าข้อความใดในเอกสารนี้ขัดหรือแย้งกับข้อความที่ปรากฏในกรมธรรม์ประกันภัยนี้ ให้ใช้ข้อความตามที่ปรากฏในเอกสารนี้ ยังคงตามเดิม

ผู้เอาประกันภัยจะบอกเลิกกรมธรรม์ประกันภัยฉบับนี้ ณ เวลาใดก็ได้ โดยบริษัทจะเก็บเบี้ยประกันภัยสำหรับระยะเวลาที่กรมธรรม์ประกันภัยฉบับนี้ ได้ใช้บังคับมาแล้วตามอัตราเบี้ยประกันภัยระยะสั้น บริษัทจะบอกเลิกกรมธรรม์ประกันภัยฉบับนี้ได้เช่นกัน โดยบอกกล่าวล่วงหน้าเป็นหนังสือไม่น้อยกว่า 30 วัน โดยทางไปรษณีย์ลงทะเบียนถึงผู้เอาประกันภัยตามที่อยู่ซึ่งระบุไว้ในหน้าตารางกรมธรรม์ประกันภัย โดยบริษัทจะคืนเบี้ยประกันภัยให้แก่ผู้เอาประกันภัย โดยหักเบี้ยประกันภัยสำหรับระยะเวลาที่กรมธรรม์ประกันภัยฉบับนี้ ได้ใช้บังคับมาแล้วออกตามส่วน ส่วนเงื่อนไขและข้อความอื่น ๆ ในกรมธรรม์ประกันภัยนี้คงใช้บังคับตามเดิม

18. เอกสารแนบท้ายว่าด้วยการแจ้งความเสียหาย (Loss Notification Clause)

เป็นที่ตกลงว่า ถ้าข้อความใดในเอกสารนี้ขัดหรือแย้งกับข้อความที่ปรากฏในกรมธรรม์ประกันภัยนี้ ให้ใช้ข้อความตามที่ปรากฏในเอกสารนี้ ยังคงตามเดิม

การประกันภัยนี้จะไม่ได้รับผลกระทบใดจากความล่าช้า ความผิดพลาด การขาดตกบกพร่องโดยที่มิได้เจตนา ในการแจ้งเหตุหรือแจ้งลักษณะสถานะใดอันทำให้เกิดหรืออาจจะทำให้เกิดความเสียหายที่ได้รับการคุ้มครองตามกรมธรรม์ประกันภัย ส่วนเงื่อนไขและข้อความอื่น ๆ ในกรมธรรม์ประกันภัยนี้คงใช้บังคับตามเดิม

19. เอกสารแนบท้ายว่าด้วยข้อจำกัดและข้อยกเว้นเกี่ยวกับมาตรการคว่ำบาตร (Sanction Limitation and Exclusion Endorsement)

เอกสารแนบท้ายนี้ให้ถือเป็นส่วนหนึ่งของกรมธรรม์ประกันภัยฉบับนี้

เป็นที่ตกลงว่า หากข้อความใดในเอกสารแนบท้ายนี้ขัดหรือแย้งกับข้อความที่ปรากฏในกรมธรรม์ประกันภัยหรือเอกสารแนบท้ายฉบับอื่น ให้ใช้ข้อความตามที่ปรากฏในเอกสารแนบท้ายนี้ยังคงตามเดิม

กรมธรรม์ประกันภัยนี้ไม่คุ้มครองการเรียกร้องค่าสินไหมทดแทนหรือผลประโยชน์ใด ๆ ตามกรมธรรม์ประกันภัย หากการให้ความคุ้มครองการชดเชยค่าสินไหมทดแทนหรือการให้ผลประโยชน์เช่นนั้น อาจทำให้บริษัทมีความเสี่ยงต่อมาตรการคว่ำบาตรหรือข้อห้ามหรือข้อจำกัดภายใต้มติขององค์กรสหประชาชาติหรือการคว่ำบาตรทางการค้าหรือทางเศรษฐกิจ กฎหมายหรือกฎระเบียบของสหภาพยุโรป ประเทศญี่ปุ่น สหราชอาณาจักร หรือประเทศสหรัฐอเมริกา

ทั้งนี้ ข้อตกลงภายใต้เอกสารแนบท้ายนี้ยังคงอยู่ภายใต้บังคับของข้อยกเว้น เงื่อนไขทั่วไป และข้อความอื่นๆ ในกรมธรรม์ประกันภัยฉบับนี้ในส่วนที่ไม่ได้มีการแก้ไข เปลี่ยนแปลง หรือเพิ่มเติมโดยเอกสารแนบท้ายนี้

Attaching to and forming a part of the กรมธรรม์ประกันภัย No. 001-MS-2022-0024219 (PL)

หมายเหตุ : เอกสารแนบท้าย ไม่ให้ใช้บังคับ หากผู้เอาประกันภัยมิได้รับทราบข้อจำกัดและข้อยกเว้น เกี่ยวกับมาตรการคว่ำบาตรตามเอกสารแนบท้ายนี้อย่างชัดเจนในขณะทำสัญญาประกันภัย และบริษัทต้องสามารถแสดงหลักฐานการรับทราบอย่างชัดเจนของผู้เอาประกันภัยนั้นได้ และพร้อมแสดงต่อนายทะเบียนเมื่อนายทะเบียนร้องขอ

This endorsement forms part of this policy.

It is hereby agreed and declared that notwithstanding anything contained in the Policy or Endorsement to the contrary,

This Policy shall not cover any claim, payment of any claim or provide any benefit hereunder to the extent that the provision of such cover, payment of such claim or provision of such benefit would expose the Company to any sanction, prohibition or restriction under United Nations resolutions or the trade or economic sanctions, laws or regulations of the European Union, Japan, United Kingdom or United States of America.

The agreement under this endorsement shall be subject to the same exclusions, general conditions and other statements as contained in this policy, unless otherwise amended, changed, appended within this endorsement.

Remark : This endorsement shall not be enforced if the Insured has not acknowledged the limitation and exclusion given in this endorsement when the contract is entered into ; and the Company shall provide evidence of the Insured's acknowledgement to the Registrar upon requested.

20. เอกสารแนบท้ายว่าด้วยข้อยกเว้นภัยสงครามและการก่อการร้าย

ถ้าข้อความใดในเอกสารนี้ขัดหรือแย้งกับข้อความที่ปรากฏในกรมธรรม์ประกันภัยหรือสลักหลังใด ๆ ให้เป็นที่ตกลงกันว่า กรมธรรม์ประกันภัยนี้ไม่คุ้มครองความสูญเสีย ความเสียหาย หรือค่าใช้จ่ายใด ๆ ก็ตามไม่ว่าจะเป็นสาเหตุโดยตรงหรือโดยอ้อม เป็นผลมาจากหรือเกี่ยวเนื่องมาจากการกระทำก่อการร้าย ไม่ว่าจะเกิดจากสาเหตุหรือเหตุการณ์ซึ่งส่งผลกระทบอย่างต่อเนื่อง หรือมีลำดับเหตุการณ์เป็นอย่างไรรักษาความสูญเสีย

- (1) สงคราม การรุกราน การกระทำของศัตรูต่างชาติ การกระทำอันเป็นปฏิปักษ์หรือการปฏิบัติการเชิงสงคราม (ไม่ว่าจะมีการประกาศหรือไม่ก็ตาม) สงครามกลางเมือง การก่อกบฏ การก่อความไม่สงบของประชาชนถึงขนาดลุกฮือต่อต้านรัฐบาล การแข็งเมือง การกบฏ การปฏิวัติ การยึดอำนาจการปกครองโดยทหาร
- (2) การก่อการก่อการร้ายโดยจุดประสงค์ของข้อยกเว้นนี้ การก่อการก่อการร้ายให้หมายความรวมถึงการกระทำซึ่งใช้กำลังหรือความรุนแรงและ/หรือมีการข่มขู่โดยบุคคลหรือกลุ่มบุคคลใด ไม่ว่าจะเป็นการกระทำเพียงลำพัง การก่อการก่อการแทน หรือที่เกี่ยวข้องกับองค์กรใดหรือรัฐบาลใด ซึ่งกระทำเพื่อผลทางการเมือง ศาสนา ลัทธินิยมหรือจุดประสงค์ที่คล้ายคลึงกัน รวมทั้งเพื่อต้องการส่งผลให้รัฐบาลและหรือสาธารณชน หรือส่วนหนึ่งส่วนใดของสาธารณชนตกอยู่ในภาวะตื่นตระหนกหวาดกลัว

เอกสารแนบท้ายนี้ไม่คุ้มครองความสูญเสีย ความเสียหาย ค่าใช้จ่ายใด ๆ ก็ตามไม่ว่าจะเป็นสาเหตุโดยตรงหรือโดยอ้อมเป็นผลมาจากหรือมีส่วนเกี่ยวเนื่องกับการกระทำใด ๆ ที่ต้องกระทำขึ้นเพื่อควบคุม ป้องกัน หยุดยั้ง ไม่ว่าจะรูปแบบใด ซึ่งเกี่ยวเนื่องกับเหตุการณ์ในข้อ 1 และ ข้อ 2 ข้างต้น ในกรณีที่ส่วนหนึ่งส่วนใดของข้อยกเว้นนี้ไม่สามารถนำมาใช้บังคับได้ ให้ถือว่าส่วนที่เหลือยังคงมีผลบังคับ

21. เอกสารแนบท้ายว่าด้วยข้อยกเว้นภัยโรคติดต่อ (Communicable) แบบที่ 7

เอกสารแนบท้ายนี้ให้ถือเป็นส่วนหนึ่งของกรมธรรม์ประกันภัยฉบับนี้

เป็นที่ตกลงกันว่า การประกันภัยตามกรมธรรม์ประกันภัยนี้ ไม่คุ้มครองความสูญเสีย ความรับผิด ความเสียหาย ค่าชดเชย การบาดเจ็บ การเจ็บป่วย โรค การเสียชีวิต ค่ารักษาพยาบาล ค่าใช้จ่ายในการต่อสู้คดี ต้นทุน ค่าใช้จ่าย หรือจำนวนเงินอื่นใด ที่เกิดขึ้นจริงหรือกล่าวอ้างว่าเกิดขึ้น ไม่ว่าจะมิสาเหตุร่วมที่เกิดขึ้นพร้อมกัน ผลสืบเนื่องใดๆ เริ่มจาก มีสาเหตุจาก เกิดจาก มีส่วนร่วมมาจาก เป็นผลจาก หรือเกี่ยวข้องทั้งโดยตรง

Attaching to and forming a part of the กรมธรรม์ประกันภัย No. 001-MS-2022-0024219 (PL)

หรือโดยอ้อมกับโรคติดต่อ หรือความหวั่นเกรง หรือภาวะคุกคาม (ไม่ว่าจะเกิดขึ้นจริงหรือเป็นไปตามความเข้าใจ ที่ตาม) ของโรคติดต่อนั้น
ภายใต้เอกสารแนบท้ายนี้

1. ความสูญเสีย ความรับผิดชอบ ความเสียหาย ค่าชดเชย การบาดเจ็บ การเจ็บป่วย โรค การเสียชีวิต ค่ารักษาพยาบาล ค่าใช้จ่ายในการต่อสู้คดี ค่าใช้จ่าย หรือจำนวนเงินอื่นใด ให้หมายรวมถึงแต่ไม่จำกัดเพียง ค่าใช้จ่ายใด ๆ ในการทำความสะอาด การฆ่าเชื้อ การกำจัด การเฝ้าตรวจสอบ หรือการทดสอบสำหรับโรคติดต่อ

2. คำว่า โรคติดต่อ หมายถึง โรคใด ๆ ที่สามารถแพร่เชื้อได้โดยทางสสาร หรือพาหะใด ๆ จากสิ่งมีชีวิตใดไปยังสิ่งมีชีวิตอื่น ซึ่งหน่วยงานภาครัฐหรือองค์การอนามัยโลกประกาศให้เป็นโรคติดต่อ โดยที่

2.1 สสารหรือพาหะ ให้หมายรวมถึงแต่ไม่จำกัดเพียง ไวรัส แบคทีเรีย ปรสิต หรือสิ่งมีชีวิตอื่น ๆ หรือการเปลี่ยนแปลงใด ๆ ของสิ่งเหล่านั้น ไม่ว่าถือว่ายังมีชีวิตอยู่หรือไม่ก็ตาม และ

2.2 วิธีการแพร่เชื้อไม่ว่าจะโดยตรงหรือโดยอ้อม ให้หมายรวมถึงแต่ไม่จำกัดเพียงการแพร่กระจายไปในอากาศ การแพร่เชื้อจากของเหลวในร่างกาย การแพร่เชื้อจากหรือสู่พื้นผิวหรือวัตถุใด ๆ ที่เป็นของแข็ง ของเหลว หรือก๊าซ หรือระหว่างสิ่งมีชีวิต และ

2.3 โรค สสาร หรือพาหะสามารถก่อให้เกิด หรือคุกคามต่อการบาดเจ็บทางกาย การเจ็บป่วย การทุกข์ทรมานทางด้านจิตใจ ความเสียหายต่อสุขภาพของมนุษย์ สวัสดิภาพของมนุษย์ หรือความเสียหายต่อทรัพย์สิน

ข้อตกลงภายใต้เอกสารแนบท้ายนี้ ให้ใช้ย้อนกลับ เว้น เงื่อนไขทั่วไปและข้อความอื่นๆ ในกรมธรรม์ประกันภัยฉบับนี้บังคับตามเดิม เว้นแต่ได้มีการแก้ไข เปลี่ยนแปลง เพิ่มเติมไว้ตามเอกสารแนบท้ายนี้

ทั้งนี้ ข้อความตามเอกสารแนบท้ายนี้ไม่ใช่ว่าบังคับกับกรมธรรม์ประกันภัยหรือเอกสารแนบท้ายที่ให้ความคุ้มครองภัยจากโรคติดต่อ

Exclusion of Contagious (Communicable) Diseases Endorsement Type 7

This endorsement forming a part of this Policy

It is hereby agreed that the insurance under this Policy does not cover any loss, liability, damage, compensation, injury, illness, disease, death, medical expenses, cost of defenses, costs, expenses or any other amount that actually incurs or claims to be incurred whether there are concomitant causes, any consequence, originating from, arising from, participating from, resulting from, directly or indirectly related, to the contagious (communicable) disease or fears or threatening conditions (whether it actually incurs or according to the understanding) of such contagious (communicable) disease

Under this endorsement

1. Any loss, liability, damage, compensation, injury, illness, disease, death, medical expenses, cost of defenses, expenses, or any other amount includes, but not limited to, any costs of cleaning, sterilization, elimination, monitoring or testing for contagious (communicable) diseases

2. The word "Contagious (Communicable) Disease" means any disease that can be spread out thru any matter or vectors from any living things to another living things which a government agency or the World Health Organization declares it to be a contagious (communicable) disease.

2.1 Matters or vectors include, but not limited to, viruses, bacteria, parasites or other living things or any variation of such things whether it is deemed to be alive or not, and

2.2 Infection, directly or indirectly, includes, but not limited to, airborne epidemic; infection from body fluids, infection from or to any surface or object that is solid, liquid or gas, or between living things; and

Attaching to and forming a part of the กรมธรรม์ประกันภัย No. 001-MS-2022-0024219 (PL)

2.3 Diseases, matters or vectors can cause or threaten to bodily injury, sickness, psychological distress, damage to human health, human welfare or property

Exclusions, General Conditions and Terms of this Policy are still in force and remain unchanged unless there is any alteration, amendment or addition clause made under this Endorsement

However, any clause under this Endorsement shall not apply to the policy or endorsement which covers contagious (communicable) diseases risk.

22. เอกสารแนบท้ายว่าด้วยความรับผิดชอบจากการใช้ลิฟท์ บันไดเลื่อน ตู้ชักลาก เครื่องยก และรถยก (Lift, Elevators, Escalator, Hoist & Crane

เป็นที่ตกลงกันว่า ถ้าข้อความใดในเอกสารนี้ ขัดหรือแย้งกับข้อความที่ปรากฏในกรมธรรม์ประกันภัยนี้ ให้ใช้ข้อความตามที่ปรากฏในเอกสารนี้บังคับแทน

การประกันภัยฉบับนี้ได้ขยายความคุ้มครองถึงความรับผิดตามกฎหมายของผู้เอาประกันภัยที่เกิดขึ้นหรือมีส่วนเกี่ยวเนื่องมาจากการใช้หรือการซ่อมแซมลิฟท์ บันไดเลื่อน ตู้ชักลาก เครื่องยก รถยกภายในสถานที่ซึ่งผู้เอาประกันภัยอยู่ในสถานที่ที่เอาประกันภัย ทั้งนี้ บริษัทฯ จะไม่รับผิดชอบต่อการบาดเจ็บหรือความเสียหายใด ๆ หากอุปกรณ์ข้างต้นถูกใช้ของหนักเกินกำลังหรือเกินกว่าความสามารถที่ระบุโดยผู้ผลิต

ผู้เอาประกันภัยมีหน้าที่ต้องปฏิบัติตามพระราชบัญญัติ กฎหมายหรือกฎข้อบังคับทุกประเภทที่เกี่ยวข้อง และจะต้องส่งสำเนาเอกสารให้บริษัทฯ ภายในหนึ่งเดือนหลังจากได้รับใบอนุญาตหรือประกาศนียบัตรรับรองที่เกี่ยวข้องกับการใช้งานของอุปกรณ์หรือเครื่องจักรที่ได้รับ ความคุ้มครองภายใต้เอกสารแนบท้ายนี้ และผู้เอาประกันภัยจะต้องจัดให้มีการตรวจสอบและการบำรุงรักษาอุปกรณ์หรือเครื่องจักรข้างต้นเป็นประจำโดยวิศวกรที่ได้รับใบอนุญาต

จำนวนเงินความรับผิดของบริษัทจะไม่เกิน...ตามที่ระบุในกรมธรรม์...บาท ต่อเหตุการณ์แต่ละครั้ง แต่ไม่เกิน...ตามที่ระบุใน กรมธรรม์...บาท ตลอดระยะเวลาเอาประกันภัย

ผู้เอาประกันภัยมีหน้าที่ที่จะต้องจ่ายค่าความเสียหายส่วนแรกในจำนวนเงิน...ตามที่ระบุในกรมธรรม์...บาท ทุกครั้งสำหรับความเสียหายแต่ละครั้ง

ความรับผิดของบริษัทฯ ภายใต้กรมธรรม์ประกันภัยและเอกสารแนบท้ายฉบับนี้ อันเกิดจากการบาดเจ็บต่อร่างกายหรือความเสียหายต่อทรัพย์สินใด ๆ จะไม่เกินจำนวนเงินจำกัดความรับผิดที่ได้กำหนดไว้ภายใต้กรมธรรม์ประกันภัยฉบับนี้

ทั้งนี้ การขยายความคุ้มครองภายใต้เอกสารแนบท้ายนี้ให้ใช้ช้อยกเว้น เงื่อนไขทั่วไป และข้อความอื่น ๆ ในกรมธรรม์ประกันภัยฉบับนี้บังคับตามเดิม เว้นแต่ได้มีการระบุไว้เป็นอย่างอื่นในเอกสารแนบท้ายนี้เท่านั้น

23. เอกสารแนบท้ายว่าด้วยเรื่องของสโมสรและอุปกรณ์อำนวยความสะดวกทางด้านกีฬาและสังคม (Sport and Social Clubs and Facilities

เป็นที่ตกลงกันว่า ถ้าข้อความใดในเอกสารนี้ ขัดหรือแย้งกับข้อความที่ปรากฏในกรมธรรม์ประกันภัยนี้ ให้ใช้ข้อความตามที่ปรากฏในเอกสารนี้บังคับแทน

การประกันภัยตามกรมธรรม์ประกันภัยฉบับนี้ได้ขยายความคุ้มครองรวมถึงความรับผิดตามกฎหมายของผู้เอาประกันภัย และหรือ แก่สวัสดิการสโมสรทางด้านสังคมหรือกีฬา และหรือแก่สมาชิกแต่ละรายของสโมสรดังกล่าว ในขณะที่กำลังทำกิจกรรมของสโมสรนั้น (ไม่ว่าจะเป็นกรรมการหรือไม่ก็ตาม) สำหรับการเรียกร้องที่เกี่ยวข้องกับการบาดเจ็บทางร่างกายหรือความเสียหายต่อทรัพย์สินซึ่งเกิดขึ้น อันเป็นผลมาจากอุบัติเหตุและเกิดขึ้นอันเกี่ยวเนื่องมาจากการกีฬาในฐานะสโมสรทางด้านสังคมและ/หรือกีฬา

โดยมีเงื่อนไขว่า :-

1) สโมสรและ/หรือสมาชิกดังกล่าวจะต้องไม่ได้รับการชดเชยค่าสินไหมทดแทนจากกรมธรรม์ประกันภัยอื่น ๆ มิฉะนั้นค่าสินไหม

Attaching to and forming a part of the กรมธรรม์ประกันภัย No. 001-MS-2022-0024219 (PL)

ทดแทนที่จะได้รับจะเป็นจำนวนเงินส่วนเกินจากจำนวนเงินที่จะได้รับจากกรมธรรม์อื่น ๆ นั้น

2) ตโมสรและ/หรือสมาชิกดังกล่าวจะต้องปฏิบัติเสมือนหนึ่งเป็นผู้เอาประกันภัยตามเงื่อนไข ข้อยกเว้นของกรมธรรม์ประกันภัยฉบับนี้

ทั้งนี้ การขยายความคุ้มครองภายใต้เอกสารแนบท้ายนี้ให้ใช้ข้อยกเว้น เงื่อนไขทั่วไป และข้อความอื่นๆ ในกรมธรรม์ประกันภัยฉบับนี้บังคับตามเดิม เว้นแต่ได้มีการระบุไว้เป็นอย่างอื่นในเอกสารแนบท้ายนี้เท่านั้น



บริษัท อลิอันซ์ ออยุธยา ประกันภัย จำกัด (มหาชน)

Allianz Ayudhya General Insurance Public Company Limited

888 อาคารพาณิชย์ทาวเวอร์ ถนนพหลโยธิน แขวงจตุจักร เขตจตุจักร กรุงเทพมหานคร 10330 โทร 0 2657 2555
888 Phonsanit Tower, Phonsanit Road, Khwaeng Jathu-jak, Khet Jathu-jak, Bangkok 10330, Tel +66 2657 2555

การแก้ไขทั่วไป (ENDORSEMENT)

บ.ด.

ต้นฉบับ

รหัสบริษัท Company Code	AAGI	เอกสารแนบท้ายเลขที่ Endorsement No.	001-MS-2022-0024219/01 (PL)	ซึ่งเป็นส่วนหนึ่งของกรมธรรม์ประกันภัยเลขที่ Forming a part of the Policy No.	001-MS-2022-0024219 (PL)
ชื่อผู้เอาประกันภัย Name of Insured	บริษัท แมงค็ค็อกไนท์บาซาร์ จำกัด และ/หรือ บริษัทในเครือ			วันที่เอกสาร Endorsement issued on	17 สิงหาคม 2565
ระยะเวลาที่มีผลบังคับ : เริ่มต้นวันที่ Period of Insurance : From	31 พฤษภาคม 2565	เวลา at	16:30	น. hours	สิ้นสุดวันที่ to
เบี้ยประกันภัยเพิ่ม/ลด Additional/Refund Premium		อากร Duty		ภาษีมูลค่าเพิ่ม Value Added Tax	รวม Total
0.00	บาท Baht	0.00	บาท Baht	0.00	บาท Baht
<p>เป็นที่ตกลงกันว่า ในระยะเวลาซึ่งมีผลบังคับดังระบุไว้ในเอกสารนี้ กรมธรรม์ประกันภัยดังกล่าวข้างต้น ได้มีการเปลี่ยนแปลงดังต่อไปนี้ :- It is hereby declared and agreed that the amendment (s) is (are) made to the above mentioned policy, particulars as hereunder :-</p> <p>เป็นที่รับทราบ และตกลงยินยอมด้วยกันทั้งสองฝ่ายว่า ภายใต้กรมธรรม์ประกันภัยฉบับนี้ มีการเปลี่ยนแปลงรายละเอียดดังนี้.-</p> <p>เดิม</p> <p>ผู้เอาประกันภัย : บริษัท แมงค็ค็อกไนท์บาซาร์ จำกัด และ/หรือ บริษัทในเครือ</p> <p>เปลี่ยนเป็น</p> <p>ผู้เอาประกันภัย : บริษัท สวณลุมไนท์บาซาร์ รัชดาภิเษก จำกัด และ/หรือ บริษัทในเครือ</p> <p>ส่วนเงื่อนไขสัญญาประกันภัย และข้อยกเว้นอื่น ๆ ในกรมธรรม์คงใช้บังคับตามเดิม All other terms and conditions remain unchanged.</p>					

เพื่อเป็นหลักฐาน บริษัทฯ โดยบุคคลผู้มีอำนาจกระทำการแทนบริษัทฯ ได้ลงลายมือชื่อและประทับตราบริษัทไว้เป็นสำคัญ ณ สำนักงานของบริษัทฯ
As evidence the Company has caused this policy to be signed by duly authorized persons and the Company's stamp to be affixed at its office.

Director

Director

Authorized Signature

สำหรับลูกค้า
thidasur



บริษัท อลิอันซ์ ออยุธยา ประกันภัย จำกัด (มหาชน)

Allianz Ayudhya General Insurance Public Company Limited

898 อาคารพหลโยธินทาวเวอร์ ถนนพหลโยธิน แขวงจตุจักร เขตปทุมวัน กรุงเทพมหานคร 10330 โทร 0 2657 2555
898 Phloenchit Tower, Phloenchit Road, Klongseng Lumpini, Khut Pathumwan, Bangkok 10330, Tel +66 2657 2555

การแก้ไขทั่วไป (ENDORSEMENT)

บ.ด.

สำเนา

รหัสบริษัท Company Code	AAGI	เอกสารแนบท้ายเลขที่ Endorsement No.	001-MS-2022-0024219/01 (PL)	ซึ่งเป็นส่วนหนึ่งของกรมธรรม์ประกันภัยเลขที่ Forming a part of the Policy No.	001-MS-2022-0024219 (PL)
ชื่อผู้เอาประกันภัย Name of Insured	บริษัท แบงค์ค็อกไนท์บাজার จำกัด และ/หรือ บริษัทในเครือ			วันที่เอกสาร Endorsement issued on	17 สิงหาคม 2565
ระยะเวลาที่มีผลบังคับ : เริ่มต้นวันที่ Period of Insurance : From	31 พฤษภาคม 2565	เวลา at	16:30	น. hours	สิ้นสุดวันที่ to
เบี้ยประกันภัยเพิ่ม/ลด Additional/Refund Premium		อากร Duty		ภาษีมูลค่าเพิ่ม Value Added Tax	
0.00 บาท Baht		0.00 บาท Baht		0.00 บาท Baht	
รวม Total					
0.00 บาท Baht					
<p>เป็นที่ตกลงกันว่า ในระยะเวลาซึ่งมีผลบังคับตั้งระบุไว้ในเอกสารนี้ กรมธรรม์ประกันภัยดังกล่าวข้างต้น ได้มีการเปลี่ยนแปลงดังต่อไปนี้ :- It is hereby declared and agreed that the amendment (s) is (are) made to the above mentioned policy, particulars as hereunder :-</p> <p>เป็นที่รับทราบ และตกลงยินยอมด้วยกันทั้งสองฝ่ายว่า ภายใต้กรมธรรม์ประกันภัยฉบับนี้ มีการเปลี่ยนแปลงรายละเอียดดังนี้.-</p> <p>เดิม</p> <p>ผู้เอาประกันภัย : บริษัท แบงค์ค็อกไนท์บাজার จำกัด และ/หรือ บริษัทในเครือ</p> <p>เปลี่ยนเป็น</p> <p>ผู้เอาประกันภัย : บริษัท สวนลมไนท์บাজার รัชดาภิเษก จำกัด และ/หรือ บริษัทในเครือ</p> <p>ส่วนเงื่อนไขสัญญาประกันภัย และข้อยกเว้นอื่น ๆ ในกรมธรรม์คงใช้บังคับตามเดิม All other terms and conditions remain unchanged.</p>					

เพื่อเป็นหลักฐาน บริษัทฯ โดยบุคคลผู้มีอำนาจกระทำการแทนบริษัทฯ ได้ลงลายมือชื่อและประทับตราบริษัทไว้เป็นสำคัญ ณ สำนักงานของบริษัทฯ
As evidence the Company has caused this policy to be signed by duly authorized persons and the Company's stamp to be affixed at its office.

กรรมการ
Director

บริษัท จำกัด (พ)

กรรมการ
Director

ผู้รับลายมือชื่อ
Authorized Signature

สำหรับตัวแทน
thidasur

ใบเตือน กรมธรรม์ประกันความเสี่ยงภัยทรัพย์สิน

กรมธรรม์เดิม ซึ่งจะครบกำหนด THE RENEWAL SCHEDULE

รหัสบริษัท Company Code	AAGI ต่ออายุ (2017) ประกันใหม่ () Renewal New Business	กรมธรรม์เดิมเลขที่ Previous Policy No.	001-MS-2022-0024218 (IAR)	กรมธรรม์เลขที่ Policy No.							
1. ผู้เอาประกันภัย : ชื่อและที่อยู่ The Insured : Name and Address บริษัท สวนลุมไนท์บาร์ซาร์ รัชดาภิเษก จำกัด และ/หรือ บริษัทในเครือ เลขที่ 5 ถนนรัชดาภิเษก แขวงจอมพล เขตจตุจักร กรุงเทพมหานคร 10900		สถานที่ตั้งหรือเก็บทรัพย์สินเอาประกันภัย Location of Property Insured 5 สวนลุมไนท์บาร์ซาร์ ถนนรัชดาภิเษก แขวงจอมพล อำเภอ เขตจตุจักร จังหวัด กรุงเทพมหานคร บล็อก 66-C-000-26-445-E-B-0000-001 Amphur Chong Chakkrat Changwat Bangkok Block									
2. ระยะเวลาประกันภัย Period of Insurance	เริ่มวันที่ From	31 พฤษภาคม 2566	เวลา at	16:30 น. 4:30 p.m.	สิ้นสุดวันที่ to	31 พฤษภาคม 2567	เวลา at	16:30 น. 4:30 p.m.			
3. จำนวนเงินเอาประกันภัยตามกรมธรรม์ฉบับนี้ Amount Insured under this policy		2,200,000,000.00		อัตราเบี้ยประกันภัย Premium Rate							
เบี้ยประกันภัยสุทธิ Net Premium	1,540,000.00	บาท Baht	อากร Stamp Duty	6,160.00	บาท Baht	ภาษีมูลค่าเพิ่ม VAT	108,231.20	บาท Baht	รวม Total	1,654,391.20	บาท Baht
4. ความเสียหายต่อทรัพย์สิน Material Damage											
รายการที่ Item No.	รายละเอียดของทรัพย์สินที่เอาประกันภัย Description of the Property Insured					จำนวนเงินเอาประกันภัย Sum Insured		ความเสียหายส่วนแรก Deductible			
----- ตามเอกสารแสดงรายละเอียดการประกันภัย -----											
5. จำนวนเงินเอาประกันภัย และบริษัทประกันภัยร่วม Amount of Co-insurance & Co-insurers											
		Sum Insured	Net Premium	Stamp Duty	VAT	Total					
(60.00 %) บริษัท อลิอันซ์ ออยุธยา ประกันภัย จำกัด (มหาชน)		1,320,000,000.00	924,000.00	3,696.00	64,938.72	992,634.72					
(40.00 %) บริษัท ทิพยประกันภัย จำกัด (มหาชน)		880,000,000.00	616,000.00	2,464.00	43,292.48	661,756.48					
6. รายละเอียดของสิ่งปลูกสร้างที่เอาประกันภัยและหรือที่เก็บหรือติดตั้งทรัพย์สินที่เอาประกันภัย Description of building insured or containing the property insured						เป็นเจ้าของ As Owner	(X)	ผู้เช่า As Tenant	()		
จำนวนชั้น No. of Storey		จำนวนคานหาหรือหลัง No. of Building		พื้นที่ภายในอาคาร Total Internal Area		m ² m ²					
7. สถานที่ใช้เป็นที่ Occupancy		ตามเอกสารแนบ		รหัสภัย Risk Exp. Code		1051		ชั้นของสิ่งปลูกสร้าง Class of Building		1	
8. กรมธรรม์ประกันภัยนี้มีเอกสารแนบท้าย Clauses and/or warranties attached ตามเอกสารแนบ											
9. วันทำสัญญาประกันภัย Agreement made on		31 พฤษภาคม 2566*		วันที่กรมธรรม์ประกันภัย Policy issued on							
<input type="checkbox"/> ตัวแทน Agent		<input checked="" type="checkbox"/> นายหน้าประกันภัยรายนี้ Broker		ธนาคาร กรุงศรีอยุธยา จำกัด (มหาชน)		ใบอนุญาตเลขที่ License No.		ว00015/2545			

เพื่อเป็นหลักฐาน บริษัทฯ โดยบุคคลผู้มีอำนาจ ได้ลงลายมือชื่อและประทับตราของบริษัทฯ ไว้เป็นสำคัญ ณ สำนักงานของบริษัทฯ
As evidence the Company has caused this Policy to be signed by duly authorized persons and the Company's stamp to be affixed at its office.

ใบเตือน กรมธรรม์ประกันความเสี่ยงภัยทรัพย์สิน

กรมธรรม์เดิม ซึ่งจะครบกำหนด THE RENEWAL SCHEDULE

รหัสบริษัท Company Code	AAGI ต่ออายุ (2017) ประกันใหม่ () Renewal New Business	กรมธรรม์เดิมเลขที่ Previous Policy No.	001-MS-2022-0024218 (IAR) กรมธรรม์เลขที่ Policy No.
----------------------------	---	---	---

1. ผู้เอาประกันภัย : ชื่อและที่อยู่ The Insured : Name and Address บริษัท สวนลุมไนท์บาร์ซาร์ รัชดาภิเษก จำกัด และ/หรือ บริษัทในเครือ	สถานที่ตั้งหรือเก็บทรัพย์สินเอาประกันภัย Location of Property Insured 5 สวนลุมไนท์บาร์ซาร์ ถนนรัชดาภิเษก แขวงจอมพล
เลขที่ 5 ถนนรัชดาภิเษก แขวงจอมพล เขตจตุจักร กรุงเทพมหานคร 10900	อำเภอ เขตจตุจักร จังหวัด กรุงเทพมหานคร บล็อก 66-C-000-26-445-E-B-0000-001 Amphur Changwat Block

2. ระยะเวลาประกันภัย เริ่มวันที่ Period of Insurance From	31 พฤษภาคม 2566	เวลา 16:30 น. at 4:30 p.m.	สิ้นสุดวันที่ to	31 พฤษภาคม 2567	เวลา 16:30 น. at 4:30 p.m.
--	------------------------	--------------------------------------	---------------------	------------------------	--------------------------------------

3. จำนวนเงินเอาประกันภัยตามกรมธรรม์ฉบับนี้ Amount Insured under this policy	2,200,000,000.00	อัตราเบี้ยประกันภัย Premium Rate
--	-------------------------	-------------------------------------

เบี้ยประกันภัยสุทธิ Net Premium	1,540,000.00	บาท Baht	อากร Stamp Duty	6,160.00	บาท Baht	ภาษีมูลค่าเพิ่ม VAT	108,231.20	บาท Baht	รวม Total	1,654,391.20	บาท Baht
------------------------------------	---------------------	-------------	--------------------	-----------------	-------------	------------------------	-------------------	-------------	--------------	---------------------	-------------

4. ความเสียหายต่อทรัพย์สิน
Material Damage

รายการที่ Item No.	รายละเอียดของทรัพย์สินที่เอาประกันภัย Description of the Property Insured	จำนวนเงินเอาประกันภัย Sum Insured	ความเสียหายส่วนแรก Deductible
	ตามเอกสารแสดงรายละเอียดการประกันภัย		

5. จำนวนเงินเอาประกันภัย และบริษัทประกันภัยร่วม Amount of Co-Insurance & Co-Insurers	Sum Insured	Net Premium	Stamp Duty	VAT	Total
(60.00 %) บริษัท อลิอันซ์ ออยุธยา ประกันภัย จำกัด (มหาชน)	1,320,000,000.00	924,000.00	3,696.00	64,938.72	992,634.72
(40.00 %) บริษัท ทิพยประกันภัย จำกัด (มหาชน)	880,000,000.00	616,000.00	2,464.00	43,292.48	661,756.48

6. รายละเอียดของสิ่งปลูกสร้างที่เอาประกันภัยและหรือที่เก็บหรือติดตั้งทรัพย์สินที่เอาประกันภัย Description of building insured or containing the property insured	เป็นเจ้าของ As Owner (X)	ผู้เช่า As Tenant ()
---	-------------------------------	--------------------------

จำนวนชั้น No. of Storey	จำนวนคูหาหรือหลัง No. of Building	พื้นที่ภายในอาคาร Total Internal Area	m ² m.
----------------------------	--------------------------------------	--	----------------------

7. สถานที่ใช้เป็น Occupancy	ตามเอกสารแนบ	รหัสภัย Risk Exp. Code	1051	ชั้นของสิ่งปลูกสร้าง Class of Building	1
--------------------------------	--------------	---------------------------	-------------	---	----------

8. กรมธรรม์ประกันภัยนี้เมื่อเอกสารแนบท้าย Clauses and/or warranties attached	ตามเอกสารแนบ
---	--------------

9. วันทำสัญญาประกันภัย Agreement made on	31 พฤษภาคม 2566*	วันที่กรมธรรม์ประกันภัย Policy issued on
---	-------------------------	---

<input type="checkbox"/> ตัวแทน Agent	<input checked="" type="checkbox"/> นายหน้าประกันภัยรายนี้ Broker	ธนาคาร กรุงศรีอยุธยา จำกัด (มหาชน)	ใบอนุญาตเลขที่ License No.	300015/2545
--	--	------------------------------------	-------------------------------	--------------------

เพื่อเป็นหลักฐาน บริษัทฯ โดยบุคคลผู้มีอำนาจ ได้ลงลายมือชื่อและประทับตราของบริษัทฯ ไว้เป็นสำคัญ ณ สำนักงานของบริษัทฯ
As evidence this Company has caused this Policy to be signed by duly authorized person and the Policy has been stamped by the Company.

ใบเตือน กรมธรรม์ประกันความเสี่ยงภัยทรัพย์สิน

กรมธรรม์เดิม ซึ่งจะครบกำหนด THE RENEWAL SCHEDULE

รหัสบริษัท Company Code	AAGI ต่ออายุ (2017) Renewal	ประกันใหม่ () New Business	กรมธรรม์เดิมเลขที่ Previous Policy No.	001-MS-2022-0024218 (IAR)	กรมธรรม์เลขที่ Policy No.									
1. ผู้เอาประกันภัย : ชื่อและที่อยู่ The Insured : Name and Address บริษัท สวนลุมไนท์บาร์ชารัฐธานี จำกัด และ/หรือ บริษัทในเครือ เลขที่ 5 ถนนรัชดาภิเษก แขวงจอมพล เขตจตุจักร กรุงเทพมหานคร 10900			สถานที่ตั้งหรือเก็บทรัพย์สินเอาประกันภัย Location of Property Insured 5 สวนลุมไนท์บาร์ชารัฐธานี ถนนรัชดาภิเษก แขวงจอมพล อำเภอ Amphur เขตจตุจักร Changwat จังหวัด กรุงเทพมหานคร Changwat บล็อก Block 66-C-000-26-445-E-B-0000-001											
2. ระยะเวลาประกันภัย Period of Insurance		เริ่มวันที่ From	31 พฤษภาคม 2566	เวลา at	16:30 น. 4:30 p.m.	สิ้นสุดวันที่ to	31 พฤษภาคม 2567	เวลา at	16:30 น. 4:30 p.m.					
3. จำนวนเงินเอาประกันภัยตามกรมธรรม์ฉบับนี้ Amount Insured under this policy						2,200,000,000.00				อัตราเบี้ยประกันภัย Premium Rate				
เบี้ยประกันภัยสุทธิ Net Premium		1,540,000.00	บาท Baht	อากร Stamp Duty	6,160.00	บาท Baht	ภาษีมูลค่าเพิ่ม VAT	108,231.20	บาท Baht	รวม Total	1,654,391.20	บาท Baht		
4. ความเสียหายต่อทรัพย์สิน Material Damage														
รายการที่ Item No.	รายละเอียดของทรัพย์สินที่เอาประกันภัย Description of the Property Insured						จำนวนเงินเอาประกันภัย Sum Insured		ความเสียหายส่วนแรก Deductible					
ตามเอกสารแสดงรายละเอียดการประกันภัย														
5. จำนวนเงินเอาประกันภัย และบริษัทประกันภัยร่วม Amount of Co-Insurance & Co-insurers														
				Sum Insured	Net Premium	Stamp Duty	VAT	Total						
(60.00 %) บริษัท อลิอันซ์ ออยุธยา ประกันภัย จำกัด (มหาชน)				1,320,000,000.00	924,000.00	3,696.00	64,938.72	992,634.72						
(40.00 %) บริษัท ทิพยประกันภัย จำกัด (มหาชน)				880,000,000.00	616,000.00	2,464.00	43,292.48	661,756.48						
6. รายละเอียดของสิ่งปลูกสร้างที่เอาประกันภัยและหรือที่เก็บหรือติดตั้งทรัพย์สินที่เอาประกันภัย Description of building insured or containing the property insured								เป็นเจ้าของ As Owner	(X)	ผู้เช่า As Tenant	()			
จำนวนชั้น No. of Storey				จำนวนคูหาหรือหลัง No. of Building				พื้นที่ภายในอาคาร Total Internal Area				m ² m ²		
7. สถานที่ใช้เป็น Occupancy				ตามเอกสารแนบ				รหัสภัย Risk Exp. Code				1051		
								ชั้นของสิ่งปลูกสร้าง Class of Building				1		
8. กรมธรรม์ประกันภัยนี้มีเอกสารแนบท้าย Clauses and/or warranties attached														
ตามเอกสารแนบ														
9. วันทำสัญญาประกันภัย Agreement made on						31 พฤษภาคม 2566*								
						วันที่กรมธรรม์ประกันภัย Policy issued on								
<input type="checkbox"/> ตัวแทน Agent						<input checked="" type="checkbox"/> นายทนายประกันภัยรายนี้ Broker						ธนาคาร กรุงศรีอยุธยา จำกัด (มหาชน)		ใบอนุญาตเลขที่ License No.
												200015/2545		

เพื่อเป็นหลักฐาน บริษัทฯ โดยบุคคลผู้มีอำนาจ ได้ลงลายมือชื่อและประทับตราของบริษัทฯ ไว้เป็นสำคัญ ณ สำนักงานของบริษัทฯ
As evidence the Company has caused this Policy to be signed by duly authorized persons and the Company's stamp to be affixed at its office.

ใบเตือน กรมธรรม์ประกันความเสี่ยงภัยทรัพย์สิน

กรมธรรม์เดิม ซึ่งจะครบกำหนด THE RENEWAL SCHEDULE

รหัสบริษัท Company Code	AAGI ต่ออายุ (2017) ประกันใหม่ () Renewal New Business	กรมธรรม์เดิมเลขที่ Previous Policy No.	001-MS-2022-0024218 (IAR)	กรมธรรม์เลขที่ Policy No.	
1. ผู้เอาประกันภัย : ชื่อและที่อยู่ The Insured : Name and Address บริษัท สวณภูมิในท์บารชาร์ รัชดาภิเษก จำกัด และ/หรือ บริษัทในเครือ		สถานที่ตั้งหรือเก็บทรัพย์สินเอาประกันภัย Location of Property Insured 5 สวณภูมิในท์บารชาร์ ถนนรัชดาภิเษก แขวงจอมพล			
เลขที่ 5 ถนนรัชดาภิเษก แขวงจอมพล เขตจตุจักร กรุงเทพมหานคร 10900		อำเภอ Amphur	เขตจตุจักร Changwat	จังหวัด กรุงเทพมหานคร Block	บล็อก 88-C-000-26-445-E-B-0000-001
2. ระยะเวลาประกันภัย Period of Insurance	เริ่มวันที่ From	31 พฤษภาคม 2566	เวลา at	16:30 น.	สิ้นสุดวันที่ to
					31 พฤษภาคม 2567 เวลา 16:30 น.
3. จำนวนเงินเอาประกันภัยตามกรมธรรม์ฉบับนี้ Amount Insured under this policy			2,200,000,000.00		
อัตราเบี้ยประกันภัย Premium Rate					
เบี้ยประกันภัยสุทธิ Net Premium	1,540,000.00	บาท Baht	อากร Stamp Duty	6,160.00	บาท Baht
			ภาษีมูลค่าเพิ่ม VAT	108,231.20	บาท Baht
			รวม Total	1,654,391.20	บาท Baht
4. ความเสียหายต่อทรัพย์สิน Material Damage					
รายการที่ Item No.	รายละเอียดของทรัพย์สินที่เอาประกันภัย Description of the Property Insured			จำนวนเงินเอาประกันภัย Sum Insured	ความเสียหายส่วนแรก Deductible
	ตามเอกสารแสดงรายละเอียดการประกันภัย				
5. จำนวนเงินเอาประกันภัย และบริษัทประกันภัยร่วม Amount of Co-Insurance & Co-Insurers					
	Sum Insured	Net Premium	Stamp Duty	VAT	Total
(60.00 %) บริษัท อลิอันซ์ ออยุธยา ประกันภัย จำกัด (มหาชน)	1,320,000,000.00	924,000.00	3,696.00	64,938.72	992,634.72
(40.00 %) บริษัท ทิพยประกันภัย จำกัด (มหาชน)	880,000,000.00	616,000.00	2,464.00	43,292.48	661,756.48
6. รายละเอียดของสิ่งปลูกสร้างที่เอาประกันภัยและหรือที่เก็บหรือติดตั้งทรัพย์สินที่เอาประกันภัย Description of building insured or containing the property insured					
จำนวนชั้น No. of Storey	จำนวนคูหาหรือหลัง No. of Building	เป็นเจ้าของ As Owner	(X)	ผู้เช่า As Tenant	()
		พื้นที่ภายในอาคาร Total Internal Area			m ²
7. สถานที่ใช้เป็นที่ Occupancy	ตามเอกสารแนบ	รหัสภัย Risk Exp. Code	1051	ชั้นของสิ่งปลูกสร้าง Class of Building	1
8. กรมธรรม์ประกันภัยที่มีเอกสารแนบท้าย Clauses and/or warranties attached ตามเอกสารแนบ					
9. วันทำสัญญาประกันภัย Agreement made on		วันที่กรมธรรม์ประกันภัย Policy issued on			
31 พฤษภาคม 2566*					
<input type="checkbox"/> ตัวแทน Agent	<input checked="" type="checkbox"/> นายหน้าประกันภัยรายนี้ Broker	ธนาคาร กรุงศรีอยุธยา จำกัด (มหาชน)		ใบอนุญาตเลขที่ License No.	ว00015/2545

เพื่อเป็นหลักฐาน บริษัทฯ โดยบุคคลผู้มีอำนาจ ได้ลงลายมือชื่อและประทับตราของบริษัทฯ ไว้เป็นสำคัญ ณ สำนักงานของบริษัทฯ

As evidence the Company has caused this Policy to be signed by duly authorized persons and the stamp of the company to be affixed to it.

เอกสารนี้ให้ถือเป็นส่วนหนึ่งของกรมธรรม์ประกันภัยเลขที่ 001-MS-2022-0024218 (IAR) ซึ่งมีผลบังคับใช้ตั้งแต่วันที่ 31/05/2023 ถึงวันที่ 31/05/2024

- ผู้เอาประกันภัย : บริษัท สวนลุมไนท์บาซาร์ รัชดาภิเษก จำกัด และ/หรือ บริษัทในเครือ
- ระยะเวลาเอาประกันภัย : 1 ปี (เริ่มวันที่ 31 พฤษภาคม 2566 เวลา 16.30 น. สิ้นสุดวันที่ 31 พฤษภาคม 2567 เวลา 16.30 น.)
- ประเภทของกรมธรรม์ : การประกันภัยความเสี่ยงภัยทรัพย์สิน (Industrial All Risks Insurance)
- ที่ตั้งทรัพย์สิน : เลขที่ 5 สวนลุมไนท์บาซาร์ ถนนรัชดาภิเษก แขวงจอมพล เขตจตุจักร กทม.10900
- ลักษณะการใช้สถานที่ : โรงแรม พลาซ่า สำนักงาน ร้านค้า และกิจการอื่นที่เกี่ยวข้องของผู้เอาประกันภัย (1051)
- ทรัพย์สินที่เอาประกันภัย : สิ่งปลูกสร้างตัวอาคาร (รวมฐานราก) รวมทั้งโครงสร้างต่างๆ กระงก ประตู หน้าต่างที่ตั้งอยู่ทั้งภายในภายนอกอาคาร รวมส่วนตกแต่งต่อเติม ปรับปรุงอาคาร รวมเฟอร์นิเจอร์และเครื่องตกแต่ง ติดตั้งเครื่องปรับอากาศ เครื่องคอมพิวเตอร์ ระบบและอุปกรณ์คอมพิวเตอร์ เครื่องอิเล็กทรอนิกส์ต่างๆ เครื่องมือเครื่องใช้ต่าง ๆ เครื่องใช้สำนักงานระบบไฟฟ้า รวมหม้อแปลงไฟฟ้า เครื่องปั้นไฟ เสาอากาศ สายล่อฟ้า จานดาวเทียม ระบบสื่อสารต่างๆ ระบบโทรศัพท์ ระบบลิฟท์ ระบบประปา ระบบคมนาคม ระบบสาธารณูปโภคต่างๆ ระบบปรับอากาศภูมิทัศน์ ถนน ทางเดิน ป้อมยาม สระว่ายน้ำ สวนหย่อม ส่วนสันทนการ ห้องฟิตเนส ห้องแอร์โรบิค รั้ว กำแพง ดิน ไม้ ทุบระบายน้ำ ศาลพระภูมิ ศาลาพักผ่อน รถกอล์ฟและป้ายชื่ออาคาร หรือป้ายสัญลักษณ์ของอาคารรวม อาคารจอดรถ ศูนย์ออกกำลังกาย สระว่ายน้ำ และทรัพย์สินทุกชนิดที่อยู่ภายใต้การครอบครองดูแลของผู้เอาประกันภัยในฐานะผู้รักษาทรัพย์สิน ทรัพย์สินอื่นๆ ที่เกี่ยวข้องกับการดำเนินธุรกิจของผู้เอาประกันภัยทั้งภายในและภายนอกอาคาร (ยกเว้น ทรัพย์สินของผู้เช่าทุกชนิด)
- ทุนที่เอาประกันภัย : 2,200,000,000.- บาท (สองพันสองร้อยล้านบาทถ้วน)
- หมายเหตุ : กรณีที่ผู้เอาประกันภัยทำประกันภัยต่ำกว่ามูลค่าทรัพย์สินที่แท้จริง (Under Insured) ในกรณีที่มีความเสียหายเกิดขึ้น และปรากฏว่าจำนวนเงินที่เอาประกันภัยไว้ต่ำกว่ามูลค่าทรัพย์สินที่แท้จริง ให้ถือว่าผู้เอาประกันภัยเป็นผู้รับประกันภัยเองในส่วนที่แตกต่างกัน และในการคำนวณค่าสินไหมทดแทน ผู้เอาประกันภัยต้องรับภาระส่วนเฉลี่ยความเสียหายไปตามสัดส่วนทุก ๆ รายการและหากมีมากกว่าหนึ่งรายการให้แยกพิจารณาเป็นแต่ละรายการ

ส่วนที่ 1 การประกันภัยความเสี่ยงภัยทรัพย์สิน (Industrial All Risks Insurance Policy)

- ความคุ้มครอง : ความสูญเสียหรือเสียหายต่อทรัพย์สินที่เอาประกันภัย อันมีสาเหตุเนื่องมาจาก ไฟไหม้ ฟ้าผ่า ภัยระเบิด รวมถึงความเสียหายโดยรอบที่เป็นผลมาจากการระเบิดของหม้อน้ำในสถานที่เอาประกันภัยระเบิดและการดันของถังเก็บน้ำหรือท่อ ภัยลมพายุ ภัยจากลูกเห็บ ภัยจากอากาศยาน

เอกสารนี้ให้ถือเป็นส่วนหนึ่งของกรมธรรม์ประกันภัยเลขที่ 001-MS-2022-0024218 (IAR) ซึ่งมีผลบังคับใช้ตั้งแต่วันที่ 31/05/2023 ถึงวันที่ 31/05/2024

ภัยจากขบวนการพายุ ภัยน้ำท่วม ภัยจากควัน ภัยจากจลาจลและนัดหยุดงาน การกระทำอย่างป่าเถื่อน และเจตนาร้าย ภัยแผ่นดินไหวหรือภูเขาไฟระเบิดหรือคลื่นใต้น้ำสึนามิ ภัยเนื่องจากน้ำ ความเสียหายจากการรั่วไหลของสปริงเกอร์ผลกระทบที่เกิดจากยานพาหนะทั้งที่เกิดจากเจ้าของรวมถึง การกระทำที่เกิดจากพนักงานของตัวเอง ภัยจากไฟฟ้า การโจรกรรม ชิงทรัพย์ ปล้นทรัพย์ และ ลักทรัพย์ที่ปรากฏร่องรอยการโจรกรรมและความสูญเสียหรือเสียหายจากอุบัติเหตุอันเนื่องมาจากสาเหตุจากปัจจัยภายนอกอื่น ๆ ซึ่งมีได้ระบุอยู่ในข้อยกเว้นของกรมธรรม์ (OIC Form)

- หมายเหตุ : ความเสียหายที่เกิดขึ้นตามมา หรือความเสียหายต่อเนื่องอันเป็นผลมาจากภัยที่ได้รับความคุ้มครองตามกรมธรรม์ และเป็นภัยที่ระบุไว้ดังต่อไปนี้ คือ ไฟไหม้ ฟ้าผ่า ภัยแผ่นดินไหว ภัยระเบิด ภัยจากอากาศยาน ภัยน้ำท่วม ภัยจากควัน ภัยจากขบวนการพายุ ภัยสำหรับกระจกที่ติดตั้งถาวร
- จำกัดวงเงินความรับผิด : ภัยน้ำท่วม คุ้มครองในวงเงินไม่เกิน 150,000,000.00 บาท ต่ออุบัติเหตุแต่ละครั้ง และตลอดระยะเวลาเอาประกันภัย
- จำกัดความคุ้มครอง :
1. กรมธรรม์ฉบับนี้ขยายความคุ้มครองถึงภัยต่อเครื่องใช้ไฟฟ้า, อุปกรณ์ไฟฟ้า พร้อมทั้งเครื่องมือเครื่องใช้ไฟฟ้า ต่าง ๆ (Electrical Installation) เนื่องจากหรือเป็นเพราะการเดินเครื่องเกินกำลังการใช้ความกดดันเกินกำหนด การเดินลัดวงจรของไฟฟ้า การเกิดประกายไฟของไฟฟ้า การเผาไหม้ของสายไฟในตัวเอง การรั่วของกระแสไฟฟ้า ซึ่งเป็นผลเนื่องมาจากสาเหตุใดก็ตาม รวมถึงฟ้าผ่า (ทส.1.20)
วงเงินไม่เกิน 50,000,000.00 บาท ต่ออุบัติเหตุแต่ละครั้ง และตลอดระยะเวลาเอาประกันภัย
 2. กรมธรรม์ฉบับนี้ขยายความคุ้มครองสำหรับการลักทรัพย์ที่ปรากฏและไม่ปรากฏร่องรอยการโจรกรรม การชิงทรัพย์ และการปล้นทรัพย์ (ทส.1.23)
ในวงเงินไม่เกิน 30,000,000.00 บาท ต่อครั้ง และตลอดระยะเวลาเอาประกันภัย
 3. ความสูญเสียหรือเสียหายที่เกิดโดยฉับพลันและไม่อาจคาดการณ์ล่วงหน้าต่อเครื่องจักรและอุปกรณ์ (Machinery Breakdown) (ทส.1.17)
ในวงเงินไม่เกิน 30,000,000.00 บาท ต่ออุบัติเหตุแต่ละครั้ง และตลอดระยะเวลาเอาประกันภัย
 4. คุ้มครองความสูญเสียหรือความเสียหาย ต่ออุปกรณ์อิเล็กทรอนิกส์ เครื่องคอมพิวเตอร์ และอุปกรณ์ประมวลผลข้อมูล (Electrical Equipment Insurance) (ทส.1.19)
ในวงเงินไม่เกิน 30,000,000.00 บาท ต่อครั้ง และตลอดระยะเวลาเอาประกันภัย
 5. ความสูญเสียหรือเสียหายต่อทรัพย์สินเคลื่อนที่ ซึ่งอยู่ภายนอกอาคารหรืออยู่ในที่โล่ง รวมถึงความเสียหายที่เกิดขึ้นกับรั้ว ประตูของสถานที่เอาประกันภัย โดยมีสาเหตุมาจาก ลม ฝน ลูกเห็บ น้ำท่วม ทราบหรือฝุ่น ในวงเงินจำกัดความรับผิดไม่เกิน 2,000,000.00 บาท ต่อการเกิดเหตุแต่ละครั้ง และตลอดระยะเวลาที่เอาประกันภัย
 6. ความสูญเสียหรือเสียหายของเงินสดอันเนื่องมาจากการชิงทรัพย์ ปล้นทรัพย์และการลักทรัพย์ ตามเงื่อนไขข้อตกลง (ปง.2) ต่อเงินภายในสถานที่เอาประกันภัย และนอกสถานที่เอาประกันภัยระหว่างการเดินทางไปยังธนาคารพาณิชย์ (ทส.1.26) ในวงเงินจำกัดความรับผิดไม่เกิน

เอกสารนี้เป็นส่วนหนึ่งของกรมธรรม์ประกันภัยเลขที่ 001-MS-2022-0024218 (IAR) ซึ่งมีผลบังคับใช้ตั้งแต่วันที่ 31/05/2023 ถึงวันที่ 31/05/2024

5,000,000.00 บาท ต่อการเกิดเหตุแต่ละครั้ง และตลอดระยะเวลาที่เอาประกันภัย

- ความรับผิดชอบแรก : 1. 3,000.- บาทแรก ต่อครั้งสำหรับอุบัติเหตุ ยุกเว้น ความสูญเสียหรือเสียหายอันเนื่องมาจาก ไฟไหม้ ฟ้าผ่า ภัยจากอากาศยาน ภัยระเบิด ภัยลูกเห็บ ภัยแผ่นดินไหว การรั่วไหล ของเครื่องพรมน้ำดับเพลิงอัตโนมัติ ภัยจากขบวนการพาหนะ ภัยจากลมและน้ำหิมะ ภัยเนื่องจากปาถ่อ้น และการกระทำด้วยเจตนาร้าย ภัยจากควัน ภัยไฟฟ้า ภัยเกิดขึ้นเองตาม ปกติสลับ และ/หรือ ไม่มีการถูกไหม้หรือการระเบิด ภัยสำหรับเงินสด(ปง.2) และการโจรกรรม ลักทรัพย์ที่ปรากฏร่องรอยการโจรกรรม.
2. 10% ของมูลค่าความเสียหาย หรือขั้นต่ำ 5,000.- บาท ในแต่ละครั้งและทุกครั้ง สำหรับความสูญเสียหรือความเสียหายอันเกิดจากภัยเครื่องจักรหยุดชะงัก (Machinery Breakdown) ความเสียหายต่ออุปกรณ์ไฟฟ้า (Electrical Installation)
3. 10% ของความเสียหาย หรือขั้นต่ำ 30,000.- บาท ต่อครั้งและทุกครั้ง สำหรับภัยน้ำท่วม และภัยลมพายุ
4. 10% ของความเสียหาย หรือขั้นต่ำ 100,000.- บาท ในแต่ละครั้ง และทุกครั้ง สำหรับ ความสูญเสีย หรือความเสียหายอันเนื่องมาจากภัยเนื่องจากน้ำ

- เงื่อนไขพิเศษ : 1. 80% Average Clause
(เอกสารแนบท้ายว่าด้วยเงื่อนไขพิเศษส่วนเฉลี่ยจากการประกันภัยต่ำกว่าร้อยละ 80 ของมูลค่าที่แท้จริง)
2. All Other Contents Clause
(เอกสารแนบท้ายว่าด้วยเงื่อนไขพิเศษทรัพย์สินอื่น ๆ ที่อยู่ภายในอาคาร)
3. Alterations and Repairs / Workmen Clause / Minor Works
(เอกสารแนบท้ายว่าด้วยการปรับปรุงต่อเติม และซ่อมแซม)
ในวงเงินไม่เกิน 10,000,000.- บาท ต่อสัญญา
4. Appraisement Clause
(เอกสารแนบท้ายว่าด้วยการประเมินความเสียหาย วงเงินจำกัด 5,000,000.- บาท)
5. Automatic Reinstatement of Sum Insured Clause
(เอกสารแนบท้ายว่าด้วยเงื่อนไขพิเศษการคงไว้ซึ่งจำนวนเงินเอาประกันภัย)
6. Awning, Blinds, Signs or other outdoor fixtures or fitting of any description
(เอกสารแนบท้ายว่าด้วยม่านบังแดด ม่านบังตา เครื่องหมาย ป้ายต่าง ๆ หรือสิ่งติดตั้งครั้งคราวอื่น ๆ นอกอาคาร)
ในวงเงิน 5,000,000.- บาท ต่อครั้ง และตลอดระยะเวลาเอาประกันภัย
7. Breach of Condition
(เอกสารแนบท้ายว่าด้วยการผิดเงื่อนไข)
8. Cancellation Clause
(เอกสารแนบท้ายว่าด้วยการยกเลิกกรมธรรม์ 30 วัน)

เอกสารนี้ให้ถือเป็นส่วนหนึ่งของกรมธรรม์ประกันภัยเลขที่ 001-MS-2022-0024218 (IAR) ซึ่งมีผลบังคับใช้ตั้งแต่วันที่ 31/05/2023 ถึงวันที่ 31/05/2024

9. Capital Addition Clause within 30 days
(เอกสารแนบท้ายว่าด้วยเงื่อนไขพิเศษการเพิ่มเติมทรัพย์สิน)
ในวงเงิน 100,000,000.- บาท ต่อครั้ง และตลอดระยะเวลาเอาประกันภัย
10. Claim Payment on Account
(เอกสารแนบท้ายว่าด้วยการจ่ายค่าสินไหมทดแทนบางส่วน ในวงเงิน 1,000,000.- บาท)
11. Computer System Records
(เอกสารแนบท้ายว่าด้วยค่าเสียหายในการจัดทำข้อมูลสำหรับคอมพิวเตอร์)
12. Deliberate Damage
(เอกสารแนบท้ายว่าด้วยความเสียหายที่เกิดขึ้นโดยเจตนา)
13. Designation of Property
(เอกสารแนบท้ายว่าด้วยเงื่อนไขพิเศษการกำหนดทรัพย์สิน)
14. Escalation Clause - 10%
(เอกสารแนบท้ายว่าด้วยการเพิ่มขึ้นของมูลค่าทรัพย์สินที่เอาประกันภัย)
15. Expediting Expenses - 20% of normal repair cost including airfreight
(เอกสารแนบท้ายว่าด้วยค่าใช้จ่ายเร่งงาน)
16. Error and Omission
(เอกสารแนบท้ายว่าด้วยการกระทำผิดพลาด และการละเลยการกระทำตามหน้าที่)
17. Emergency Costs for The Property of other
(เอกสารแนบท้ายว่าด้วยค่าใช้จ่ายฉุกเฉินสำหรับทรัพย์สินของบุคคลอื่น ๆ)
18. Fire Brigade Charge Clause
(เอกสารแนบท้ายว่าด้วยค่าใช้จ่ายต่าง ๆ ของเจ้าหน้าที่ผจญเพลิง)
ในวงเงินไม่เกิน 20,000,000.- บาท ต่ออุบัติเหตุแต่ละครั้ง และตลอดระยะเวลาเอาประกันภัย
19. Fire Extinguishments and Mitigation Expenses Clause
(เอกสารแนบท้ายว่าด้วยเงื่อนไขพิเศษค่าใช้จ่าย ในการดับเพลิง)
ในวงเงินไม่เกิน 20,000,000.- บาท ต่อครั้ง และตลอดระยะเวลาเอาประกันภัย
20. Growing Tree (เอกสารแนบท้ายว่าด้วยต้นไม้ที่ปลูกไว้เพื่อการตกแต่ง)
ในวงเงินไม่เกิน 30,000.- บาท ต่อต้นสูงสุดไม่เกิน 5,000,000.- บาท ต่อครั้ง
และตลอดระยะเวลาเอาประกันภัย
21. Inhibition Clause
(เอกสารแนบท้ายว่าด้วยค่าเสียหายในการยับยั้งหรือระงับภัย)
22. Increased Costs of Repair due to Laws or by Laws
(เอกสารแนบท้ายว่าด้วยการเพิ่มขึ้นของค่าใช้จ่ายในการซ่อมแซม เนื่องมาจากกฎหมาย
หรือกฎข้อบังคับที่ออกโดยอำนาจของกฎหมาย)
23. Liability for Duty Clause
(เอกสารแนบท้ายว่าด้วยเงื่อนไขพิเศษความรับผิดชอบสำหรับค่าภาษีอากร)
24. Lock and Key - To cover the expense of Change of Lock and Key as a result of the

เอกสารนี้ให้ถือเป็นส่วนหนึ่งของกรมธรรม์ประกันภัยเลขที่ 001-MS-2022-0024218 (IAR) ซึ่งมีผลบังคับใช้ตั้งแต่วันที่ 31/05/2023 ถึงวันที่ 31/05/2024

necessary replacement of locks following the loss of keys by theft with forcible entry or exist from the premises

(ค่าใช้จ่ายในการเปลี่ยน กลอนประตู ญอแจ ที่เสียหายเนื่องจากการโจรกรรม)

ในวงเงิน 200,000.- บาท ต่อครั้งและตลอดระยะเวลาเอาประกันภัย

25. Loss Notification Clause

(เอกสารแนบท้ายว่าด้วยการแจ้งความเสียหาย 45 วัน)

26. Mis-Description

(เอกสารแนบท้ายว่าด้วยการแจ้งการใช้สถานที่เอาประกันภัยคลาดเคลื่อน)

27. Mitigation Expense Clause

(เอกสารแนบท้ายว่าด้วยค่าใช้จ่ายในการบรรเทาความเสียหาย)

28. Obsolete Parts Clause

(เอกสารแนบท้ายว่าด้วยอะไหล่เครื่องจักร)

29. Other Interests Clause

(เอกสารแนบท้ายว่าด้วยส่วนได้เสียของบุคคลอื่น)

30. Outside Building Clause

(เอกสารแนบท้ายว่าด้วยสิ่งปลูกสร้างภายนอกสถานที่เอาประกันภัย)

31. Personal Effect Clause including Guests personal Effect

(เอกสารแนบท้ายว่าด้วย ทรัพย์สินส่วนบุคคล)

ในวงเงินไม่เกิน 20,000.- บาท ต่อคน และ 500,000.- บาท ต่ออุบัติเหตุแต่ละครั้ง และตลอดระยะเวลาเอาประกันภัย

32. Privileges Granted Clause

(เอกสารแนบท้ายว่าด้วยเงื่อนไขพิเศษการยอมรับในสิทธิพิเศษ)

33. Professional Fees Clause

(เอกสารแนบท้ายว่าด้วยเงื่อนไขพิเศษค่าวิชาชีพ)

ในวงเงินไม่เกิน 10,000,000.- บาท ต่อครั้ง และตลอดระยะเวลาเอาประกันภัย

34. Property Under Care, Custody and Control Clause

(เอกสารแนบท้ายว่าด้วยทรัพย์สินภายใต้การดูแลรักษา และควบคุมของผู้เอาประกันภัย)

ในวงเงินไม่เกิน 10,000,000.- บาท ต่อครั้ง และตลอดระยะเวลาเอาประกันภัย

35. Public Authorities Clause

(เอกสารแนบท้ายว่าด้วยคำสั่งเจ้าหน้าที่หรือพนักงานผู้มีอำนาจตามกฎหมาย)

36. Reinstatement Value / Replacement Value

(เอกสารแนบท้ายว่าด้วยคุ้มครองการชดใช้ตามมูลค่าในการจัดการทดแทนทรัพย์สิน)

37. Removal of Debris Clause

(เอกสารแนบท้ายว่าด้วยเงื่อนไขพิเศษการขนย้ายซากทรัพย์สิน)

ในวงเงินไม่เกิน 10,000,000.- บาท ต่อครั้ง และตลอดระยะเวลาเอาประกันภัย

38. Rewriting of Records

เอกสารนี้ให้ถือเป็นส่วนหนึ่งของกรมธรรม์ประกันภัยเลขที่ 001-MS-2022-0024218 (IAR) ซึ่งมีผลบังคับใช้ตั้งแต่วันที่ 31/05/2023 ถึงวันที่ 31/05/2024

- (เอกสารแนบท้ายว่าด้วยค่าใช้จ่ายในการจัดทำเอกสารและข้อมูล)
ในวงเงินไม่เกิน 10,000,000.- บาท ต่อครั้ง และตลอดระยะเวลาเอาประกันภัย
39. Service - telephone, gas, water main
(เอกสารแนบท้ายว่าด้วยสาธารณูปโภค)
40. Subrogation Waiver Clause (Parent and Subsidiary)
(เอกสารแนบท้ายว่าด้วยเงื่อนไขพิเศษการสละสิทธิการรับช่วงสิทธิ)
41. Sue and Labour Clause
(เอกสารแนบท้ายว่าด้วยค่าใช้จ่ายในการบรรเทาความเสียหาย)
วงเงิน ไม่เกิน 10,000,000.- บาท ต่อครั้ง และตลอดระยะเวลาเอาประกันภัย
42. Cost of Temporary Protection Clause
(เอกสารแนบท้ายว่าด้วยค่าใช้จ่ายในการป้องกันภัยชั่วคราว)
วงเงิน ไม่เกิน 10,000,000.- บาท ต่อครั้ง และตลอดระยะเวลาเอาประกันภัย
43. Temporary Removal Clause
(เอกสารแนบท้ายว่าด้วยเงื่อนไขพิเศษการโยกย้ายทรัพย์สิน)
ในวงเงินไม่เกิน 10,000,000.- บาท ต่อครั้ง และตลอดระยะเวลาเอาประกันภัย
44. Tenants Clause
(เอกสารแนบท้ายว่าด้วยเกี่ยวกับผู้เช่า)
45. Underground Services / Aerial and Masts
(เอกสารแนบท้ายว่าด้วยเรื่องงานใต้พื้นดิน / เสาอากาศ และ เสารับส่งสัญญาณ)
ในวงเงินไม่เกิน 10,000,000.- บาท ต่อครั้ง และตลอดระยะเวลาเอาประกันภัย
46. 72 Hours (Earthquake, Flood, Windstorm, Typhoon and Monsoon)
(เอกสารแนบท้ายว่าด้วยเหตุแห่งความเสียหายจากภัยแผ่นดินไหว น้ำท่วม พายุ ใต้ฝุ่น และมรสุม ภายในระยะเวลา 72 ชั่วโมง)
47. Approve Loss Adjusters
(เอกสารแนบท้ายว่าด้วยการกำหนดแต่งตั้งผู้ประเมินสินไหมทดแทน)
- McLaren (Thailand) Co., Ltd.
- Cunningham Lindsey (Thailand) Co., Ltd.
- Crawford and Company
48. Sub Limit for Flood Endorsement
(เอกสารแนบท้ายการจำกัดจำนวนเงินความรับผิดชอบสำหรับภัยน้ำท่วม)
49. Machinery Breakdown Extension Endorsement (ทศ.1.17)
(เอกสารแนบท้ายขยายความคุ้มครองความเสียหายสำหรับเครื่องจักรหยุดชะงัก)
50. Electronic Equipment Extension Endorsement (ทศ.1.19)
(เอกสารแนบท้ายขยายความคุ้มครองความเสียหายสำหรับเครื่องอุปกรณ์อิเล็กทรอนิกส์)
51. Electrical Installation Endorsement (ทศ.1.20)
(เอกสารแนบท้ายขยายความคุ้มครองความเสียหายต่ออุปกรณ์ไฟฟ้า)

เอกสารนี้ให้ถือเป็นส่วนหนึ่งของกรมธรรม์ประกันภัยเลขที่ 001-MS-2022-0024218 (IAR) ซึ่งมีผลบังคับใช้ตั้งแต่วันที่ 31/05/2023 ถึงวันที่ 31/05/2024

52. Robbery, Gang-Robbery Endorsement (ทศ.1.21)
(เอกสารแนบท้ายขยายความคุ้มครองการชิงทรัพย์ ปล้นทรัพย์)
53. Theft without actual forcible and violent entry Endorsement (ทศ.1.23)
(เอกสารแนบท้ายขยายความคุ้มครองการลักทรัพย์ที่ไม่ปรากฏร่องรอยการจับแะ)
54. Fixed Glass Extension Endorsement (ทศ.1.24)
(เอกสารแนบท้ายขยายความคุ้มครองกระจกติดตั้งตรงตรา)
55. Money Extension Endorsement (M.2) (ทศ.1.26)
(เอกสารแนบท้ายขยายความคุ้มครองความเสียหายสำหรับเงิน) (ปจ.2)

- ข้อยกเว้น :
1. Transmission and Distribution Lines Exclusion
 2. Sanction Limitation and Exclusion Clause
 3. Cyber Risk Exclusion
 4. Data Recognition Exception
 5. Communicable Disease Exclusion

- ผู้รับผลประโยชน์ :
1. การรถไฟแห่งประเทศไทย
 2. ธนาคารอิสลามแห่งประเทศไทย (เป็นเจ้าหน้าที่ของ บริษัท สวณภูมิโนทพชาธรร
รัชดาภิเษก จำกัด)

- บริษัทประกันภัยร่วม :
- | | |
|---|-------------|
| บริษัท อลิอันซ์อยุธยา ประกันภัย จำกัด (มหาชน) | 60% of 100% |
| บริษัท ทิพยประกันภัย จำกัด (มหาชน) | 40% of 100% |

กรมธรรม์ประกันความเสี่ยงภัยทรัพย์สิน

ตารางกรมธรรม์ THE SCHEDULE

รหัสบริษัท Company Code	AAGI ต่ออายุ (2017) ประกันใหม่ () Renewal New Business	กรมธรรม์เดิมเลขที่ Previous Policy No.	001-MS-2021-0024894 (IAR)	กรมธรรม์เลขที่ Policy No.	001-MS-2022-0024218 (IAR)					
1. ผู้เอาประกันภัย : ชื่อและที่อยู่ The Insured Name and Address บริษัท แมงคิโอกันท์บาริส จำกัด และ/หรือ บริษัทในเครือ 5 ถนนรัชดาภิเษก แขวงจอมพล เขตจตุจักร กรุงเทพมหานคร 10900		สถานที่ตั้งหรือเก็บทรัพย์สินเอาประกันภัย Location of Property Insured 5 สวนลุมไนท์บาร์ซาร์ ถนนรัชดาภิเษก แขวงจอมพล อำเภอ เขตจตุจักร จังหวัด กรุงเทพมหานคร บล็อก 66-C-000-26-445-E-B-0000-001 Amphur Changwat Block								
2. ระยะเวลาประกันภัย เริ่มวันที่ Period of Insurance From		31 พฤษภาคม 2565 เวลา 16:30 น. at 4:30 p.m.		สิ้นสุดวันที่ 31 พฤษภาคม 2566 เวลา 16:30 น. to 31 พฤษภาคม 2566 at 4:30 p.m.						
3. จำนวนเงินเอาประกันภัยตามกรมธรรม์ฉบับนี้ Amount Insured under this policy				2,200,000,000.00						
เบี้ยประกันภัยสุทธิ Net Premium		850,000.00 บาท Baht	อากร Stamp Duty	3,400.00 บาท Baht	ภาษีมูลค่าเพิ่ม VAT	59,738.00 บาท Baht	รวม Total	913,138.00 บาท Baht		
4. ความเสียหายต่อทรัพย์สิน Material Damage										
รายการที่ Item No.	รายละเอียดของทรัพย์สินที่เอาประกันภัย Description of the Property Insured			จำนวนเงินเอาประกันภัย Sum Insured		ความเสียหายส่วนแรก Deductible				
ตามเอกสารแสดงรายละเอียดการประกันภัย										
5. จำนวนเงินเอาประกันภัย และบริษัทประกันภัยร่วม Amount of Co-insurance & Co-Insurers						Sum Insured	Net Premium	Stamp Duty	VAT	Total
(80.00 %) บริษัท อลิอันซ์ ออยุธยา ประกันภัย จำกัด (มหาชน)						1,760,000,000.00	680,000.00	2,720.00	47,790.40	730,510.40
(20.00 %) บริษัท คัมภีร์ไทยประกันภัย (ประเทศไทย) จำกัด (มหาชน)						440,000,000.00	170,000.00	680.00	11,947.60	182,627.60
6. รายละเอียดของสิ่งปลูกสร้างที่เอาประกันภัยและหรือที่เก็บหรือติดตั้งทรัพย์สินที่เอาประกันภัย Description of building insured or containing the property insured						เป็นเจ้าของ As Owner	(X)	ผู้เช่า As Tenant	()	
จำนวนชั้น No. of Storey		จำนวนคูหาหรือหลัง No. of Building		พื้นที่ภายในอาคาร Total Internal Area		m ²				
7. สถานที่ใช้เงิน Occupancy		ตามเอกสารแนบ		รหัสภัย Risk Exp. Code		1051		ชั้นของสิ่งปลูกสร้าง Class of Building		1
8. กรมธรรม์ประกันภัยนี้เอกสารแนบท้าย Clauses and/or warranties attached						ตามเอกสารแนบ				
9. วันทำสัญญาประกันภัย Agreement made on						31 พฤษภาคม 2565*		วันที่กรมธรรม์ประกันภัย Policy issued on		7 มิถุนายน 2565
<input type="checkbox"/> ตัวแทน Agent		<input checked="" type="checkbox"/> นายหน้าประกันภัยรายนี้ Broker		ธนาคาร กรุงศรีอยุธยา จำกัด (มหาชน)		ใบอนุญาตเลขที่ License No.		200015/2545		

เพื่อเป็นหลักฐาน บริษัทฯ โดยบุคคลผู้มีอำนาจ ได้ลงลายมือชื่อและประทับตราของบริษัทฯ ไว้เป็นสำคัญ ณ สำนักงานของบริษัทฯ
As evidence the Company has caused this Policy to be signed by duly authorized persons and the Company's stamp to be affixed at its office.

เอกสารนี้ให้ถือเป็นส่วนหนึ่งของกรมธรรม์ประกันภัยเลขที่ 001-MS-2022-0024218 (IAR) ซึ่งมีผลบังคับใช้ตั้งแต่วันที่ 31/05/2022 ถึงวันที่ 31/05/2023

- ผู้เอาประกันภัย : บริษัท แบงก์ค็อกไนท์บাজার จำกัด และ/หรือ บริษัทในเครือ
- ระยะเวลาเอาประกันภัย : 1 ปี (เริ่มวันที่ 31 พฤษภาคม 2565 เวลา 16.30 น. สิ้นสุดวันที่ 31 พฤษภาคม 2566 เวลา 16.30 น.)
- ประเภทของกรมธรรม์ : การประกันภัยความเสียหายภัยทรัพย์สิน (Industrial All Risks Insurance)
- ที่ตั้งทรัพย์สิน : เลขที่ 5 สวนลุมไนท์บাজার ถนนรัชดาภิเษก แขวงจอมพล เขตจตุจักร กทม.10900
- ลักษณะการใช้สถานที่ : โรงแรม พลาซ่า สำนักงาน ร้านค้า และกิจการอื่นที่เกี่ยวข้องของผู้เอาประกันภัย (1051)
- ทรัพย์สินที่เอาประกันภัย : สิ่งปลูกสร้างตัวอาคาร (รวมฐานราก) รวมทั้งโครงสร้างต่างๆ กระจก ประตู หน้าต่างที่ตั้งอยู่ทั้งภายในภายนอกอาคาร รวมส่วนตกแต่งต่อเติม ปรับปรุงอาคาร รวมเฟอร์นิเจอร์และเครื่องตกแต่ง ติดตั้งเครื่องปรับอากาศ เครื่องคอมพิวเตอร์ ระบบและอุปกรณ์คอมพิวเตอร์ เครื่องอิเล็กทรอนิกส์ โทรนิสต่างๆ เครื่องมือเครื่องใช้ต่างๆ เครื่องใช้สำนักงานระบบไฟฟ้า รวมทั้งหม้อแปลงไฟฟ้า เครื่องปั่นไฟ เสาอากาศ สายล่อฟ้า งานทาสีทาสี ระบบสื่อสารต่างๆ ระบบโทรศัพท์ ระบบลิฟท์ ระบบประปา ระบบคมนาคม ระบบสาธารณูปโภคต่างๆ ระบบปรับอากาศภูมิทัศน์ ถนน ทางเดิน ป้อมยาม สระว่ายน้ำ สวนหย่อม ส่วนสันหนาทันการ ห้องฟิตเนส ห้องแอร์โรบิค รั้ว กำแพง ดินไม้ ท่อระบายน้ำ ศาลพระภูมิ ศาลาพักผ่อน รถกอล์ฟและป้ายชื่ออาคาร หรือป้ายสัญลักษณ์ของอาคารรวม อาคารจอดรถ ศูนย์ออกกำลังกาย สระว่ายน้ำ และทรัพย์สินทุกชนิดที่อยู่ภายใต้การครอบครองดูแลของผู้เอาประกันภัย ในฐานะผู้รักษาทรัพย์สิน ทรัพย์สินอื่นๆ ที่เกี่ยวข้องกับการดำเนินธุรกิจของผู้เอาประกันภัยทั้งภายในและภายนอกอาคาร (ยกเว้น ทรัพย์สินของผู้เช่าทุกชนิด)
- ทุนที่เอาประกันภัย : 2,200,000,000.- บาท (สองพันสองร้อยล้านบาทถ้วน)
- หมายเหตุ : กรณีที่ผู้เอาประกันภัยทำประกันภัยต่ำกว่ามูลค่าทรัพย์สินที่แท้จริง (Under Insured) ในกรณีที่มีความเสียหายเกิดขึ้น และปรากฏว่าจำนวนเงินที่เอาประกันภัยไว้ต่ำกว่ามูลค่าทรัพย์สินที่แท้จริงให้ถือว่าผู้เอาประกันภัยเป็นผู้รับประกันภัยเองในส่วนที่แตกต่างกัน และในการคำนวณค่าสินไหมทดแทน ผู้เอาประกันภัยต้องรับภาระส่วนเฉลี่ยความเสียหายไปตามสัดส่วนทุกๆ รายการและหากมีมากกว่าหนึ่งรายการให้แยกพิจารณาเป็นแต่ละรายการ

ส่วนที่ 1 การประกันภัยความเสียหายภัยทรัพย์สิน (Industrial All Risks Insurance Policy)

- ความคุ้มครอง : ความสูญเสียหรือเสียหายต่อทรัพย์สินที่เอาประกันภัย อันมีสาเหตุหนึ่งมาจาก ไฟไหม้ ฟ้าผ่า ภัยระเบิด รวมถึงความเสียหายโดยรอบที่เป็นผลมาจากการระเบิดของหม้อน้ำในสถานที่เอาประกันภัยระเบิดและการล้นของถังเก็บน้ำหรือท่อ ภัยลมพายุ ภัยจากลูกเห็บ ภัยจากอากาศยาน

เอกสารนี้ให้ถือเป็นส่วนหนึ่งของกรมธรรม์ประกันภัยเลขที่ 001-MS-2022-0024218 (IAR) ซึ่งมีผลบังคับใช้ตั้งแต่วันที่ 31/05/2022 ถึงวันที่ 31/05/2023

ภัยจากขบวนการพายุ ภัยน้ำท่วม ภัยจากควัน ภัยจากจลาจลและนัดหยุดงาน การกระทำอย่างป่าเถื่อน และเจตนาร้าย ภัยแผ่นดินไหวหรือภูเขาไฟระเบิดหรือคลื่นใต้น้ำสึนามิ ภัยเนื่องจากน้ำ ความเสียหายจากการรั่วไหลของสปริงเกอร์ผลกระทบที่เกิดจากยานพาหนะทั้งที่เกิดจากเจ้าของรวมถึง การกระทำที่เกิดจากพนักงานของตนเอง ภัยจากไฟฟ้า การโจรกรรม ชิงทรัพย์ ปล้นทรัพย์ และ ลักทรัพย์ที่ปรากฏร่องรอยการจัดแะและความสูญเสียหรือเสียหายจากอุบัติเหตุอันเนื่องมาจาก สาเหตุจากปัจจัยภายนอกอื่นๆซึ่งมิได้ระบุอยู่ในช้อยกเว้นของกรมธรรม์ (OIC Form)

จำกัดวงเงินความรับผิด : ภัยน้ำท่วม ค้ำประกันในวงเงินไม่เกิน 150,000,000.00 บาท ต่ออุบัติเหตุแต่ละครั้ง และตลอดระยะเวลาเอาประกันภัย

- จำกัดความคุ้มครอง :
1. กรมธรรม์ฉบับนี้ขยายความคุ้มครองถึงภัยต่อเครื่องใช้ไฟฟ้า, อุปกรณ์ไฟฟ้า พร้อมทั้ง เครื่องมือเครื่องใช้ไฟฟ้า ต่าง ๆ (Electrical Installation) เนื่องจากหรือเป็นเพราะการ เดินเครื่องเกินกำลังการใช้ความกดดันเกินกำหนด การเดินลัดวงจรของไฟฟ้า การเกิด ประกายไฟของไฟฟ้า การเผาไหม้ของสายไฟในตัวเอง การรั่วของกระแสไฟฟ้า ซึ่งเป็นผล เนื่องมาจากสาเหตุใดก็ตาม รวมถึงฟ้าผ่า (ทส.1.20)
วงเงินไม่เกิน 50,000,000.00 บาท ต่ออุบัติเหตุแต่ละครั้ง และตลอดระยะเวลาเอาประกันภัย
 2. กรมธรรม์ฉบับนี้ขยายความคุ้มครองสำหรับการลักทรัพย์ที่ปรากฏและไม่ปรากฏร่องรอยการ จัดแะ การชิงทรัพย์ และการปล้นทรัพย์ (ทส.1.23)
ในวงเงินไม่เกิน 30,000,000.00 บาท ต่อครั้ง และตลอดระยะเวลาเอาประกันภัย
 3. ความสูญเสียหรือเสียหายที่เกิดโดยฉับพลันและ ไม่อาจคาดการณ์ล่วงหน้าต่อเครื่องจักรและ อุปกรณ์ (Machinery Breakdown) (ทส.1.17)
ในวงเงินไม่เกิน 30,000,000.00 บาท ต่ออุบัติเหตุแต่ละครั้ง และตลอดระยะเวลาเอาประกันภัย
 4. กรมธรรม์ฉบับนี้ขยายความคุ้มครองสำหรับกระชกติดตั้งตึกรถราถาวร และกระชกที่ไม่ได้ ติดตั้งถาวรการแตกร้าวของแผ่นกระชกที่ติดกับตัวอาคาร (ทส.1.24)
ในวงเงินไม่เกิน 50,000,000.00 บาท ต่อเหตุการณ์ และตลอดระยะเวลาเอาประกันภัย
 5. คุ้มครองความสูญเสียหรือความเสียหาย ต่ออุปกรณ์อิเล็กทรอนิกส์ เครื่องคอมพิวเตอร์ และ อุปกรณ์ประมวลผลข้อมูล (Electrical Equipment Insurance) (ทส.1.19)
ในวงเงินไม่เกิน 30,000,000.00 บาท ต่อครั้ง และตลอดระยะเวลาเอาประกันภัย
 6. ความสูญเสียหรือเสียหายต่อทรัพย์สินเคลื่อนที่ ซึ่งอยู่ภายนอกอาคารหรืออยู่ในที่โล่ง รวมถึง ความเสียหายที่เกิดขึ้นกับรั้ว ประตูของสถานที่เอาประกันภัย โดยมีสาเหตุมาจาก ลม ฝน ลูกเห็บ น้ำท่วม ทหารหรือผู้คน ในวงเงินจำกัดความรับผิดไม่เกิน 2,000,000.00 บาท ต่อการ เกิดเหตุแต่ละครั้ง และตลอดระยะเวลาที่เอาประกันภัย
 7. ความสูญเสียหรือเสียหายของเงินสดอันเนื่องมาจากการชิงทรัพย์ ปล้นทรัพย์และการลักทรัพย์ ตามเงื่อนไขข้อตกลง (ปง.2) ต่อเงินภายในสถานที่เอาประกันภัย และนอกสถานที่เอาประกัน ภัยระหว่างการขนส่งไปยังธนาคารพาณิชย์ (ทส.1.26) ในวงเงินจำกัดความรับผิดไม่เกิน 5,000,000.00 บาท ต่อการเกิดเหตุแต่ละครั้ง และตลอดระยะเวลาที่เอาประกันภัย

เอกสารนี้ให้ถือเป็นส่วนหนึ่งของกรมธรรม์ประกันภัยเลขที่ 001-MS-2022-0024218 (IAR) ซึ่งมีผลบังคับใช้ตั้งแต่วันที่ 31/05/2022 ถึงวันที่ 31/05/2023

- | | |
|--|---|
| <p>ความรับผิดชอบแรก
ของผู้เอาประกันภัย</p> | <p>1. 3,000.- บาทแรก ต่อครั้งสำหรับอุบัติเหตุ ยุกเว้น ความสูญเสียหรือเสียหายอันเนื่องมาจาก ไฟไหม้ ฟ้าผ่า ภัยจากอากาศยาน ภัยระเบิด ภัยลมพายุ ภัยลูกเห็บ ภัยแผ่นดินไหว การรั่วไหล ของเครื่องพรมน้ำดับเพลิงอัตโนมัติ ภัยจากยานพาหนะ ภัยจากจลและนัดหยุดงาน ภัยเนื่องจากป่าเถื่อน และการกระทำด้วยเจตนาร้าย ภัยจากควัน ภัยไฟฟ้า ภัยเกิดขึ้นเองตาม ปกติวิสัย และ/หรือ ไม่มีการลุกไหม้หรือการระเบิด ภัยสำหรับเงินสด(ปง.2) และการโจรกรรม ลักทรัพย์ที่ปรากฏร่องรอยการจับแะ.</p> <p>2. 10% ของมูลค่าความเสียหาย หรือขั้นต่ำ 5,000.- บาท ในแต่ละครั้งและทุกครั้ง สำหรับความสูญเสียหรือความเสียหายอันเกิดจากภัยเนื่องจากน้ำ และ เครื่องจักรหยุดชะงัก (Machinery Breakdown) ความเสียหายต่ออุปกรณ์ไฟฟ้า (Electrical Installation)</p> <p>3. 10% ของความเสียหาย หรือขั้นต่ำ 10,000.- บาท ต่อครั้งและทุกครั้ง สำหรับภัยน้ำท่วม</p> |
| <p>เงื่อนไขพิเศษ</p> | <p>1. 80% Average Clause
(เอกสารแนบท้ายว่าด้วยเงื่อนไขพิเศษส่วนเฉลี่ยจากการประกันภัยต่ำกว่าร้อยละ 80 ของมูลค่าที่แท้จริง)</p> <p>2. All Other Contents Clause
(เอกสารแนบท้ายว่าด้วยเงื่อนไขพิเศษทรัพย์สินอื่น ๆ ที่อยู่ภายในอาคาร)</p> <p>3. Alterations and Repairs / Workmen Clause / Minor Works
(เอกสารแนบท้ายว่าด้วยการปรับปรุงต่อเติม และซ่อมแซม)
ในวงเงินไม่เกิน 10,000,000.- บาท ต่อสัญญา</p> <p>4. Appraisal Clause
(เอกสารแนบท้ายว่าด้วยการประเมินความเสียหาย วงเงินจำกัด 5,000,000.- บาท)</p> <p>5. Automatic Reinstatement of Sum Insured Clause
(เอกสารแนบท้ายว่าด้วยเงื่อนไขพิเศษการคงไว้ซึ่งจำนวนเงินเอาประกันภัย)</p> <p>6. Awning, Blinds, Signs or other outdoor fixtures or fitting of any description
(เอกสารแนบท้ายว่าด้วยม่านบังแดด ม่านบังตา เครื่องหมาย ป้ายต่าง ๆ หรือสิ่งติดตั้งโครงสร้างอื่น ๆ นอกอาคาร)
ในวงเงิน 5,000,000.- บาท ต่อครั้ง และตลอดระยะเวลาเอาประกันภัย</p> <p>7. Breach of Condition
(เอกสารแนบท้ายว่าด้วยการผิดเงื่อนไข)</p> <p>8. Cancellation Clause
(เอกสารแนบท้ายว่าด้วยการยกเลิกกรมธรรม์ 30 วัน)</p> <p>9. Capital Addition Clause within 30 days
(เอกสารแนบท้ายว่าด้วยเงื่อนไขพิเศษการเพิ่มเติมทรัพย์สิน)
ในวงเงิน 100,000,000.- บาท ต่อครั้ง และตลอดระยะเวลาเอาประกันภัย</p> <p>10. Claim Payment on Account</p> |

เอกสารนี้ให้ถือเป็นส่วนหนึ่งของกรมธรรม์ประกันภัยเลขที่ 001-MS-2022-0024218 (IAR) ซึ่งมีผลบังคับใช้ตั้งแต่วันที่ 31/05/2022 ถึงวันที่ 31/05/2023

(เอกสารแนบท้ายว่าด้วยการจ่ายค่าสินไหมทดแทนบางส่วน ในวงเงิน 1,000,000.- บาท)

11. Computer System Records

(เอกสารแนบท้ายว่าด้วยค่าเสียหายในการจัดทำข้อมูลสำหรับคอมพิวเตอร์)

12. Deliberate Damage

(เอกสารแนบท้ายว่าด้วยความเสียหายที่เกิดขึ้นโดยเจตนา)

13. Designation of Property

(เอกสารแนบท้ายว่าด้วยเงื่อนไขพิเศษการกำหนดทรัพย์สิน)

14. Escalation Clause - 10%

(เอกสารแนบท้ายว่าด้วยการเพิ่มขึ้นของมูลค่าทรัพย์สินที่เอาประกันภัย)

15. Expediting Expenses - 20% of normal repair cost including airfreight

(เอกสารแนบท้ายว่าด้วยค่าใช้จ่ายเร่งงาน)

16. Error and Omission

(เอกสารแนบท้ายว่าด้วยการกระทำผิดพลาด และการละเลยการกระทำตามหน้าที่)

17. Emergency Costs for The Property of other

(เอกสารแนบท้ายว่าด้วยค่าใช้จ่ายฉุกเฉินสำหรับทรัพย์สินของบุคคลอื่น ๆ)

18. Fire Brigade Charge Clause

(เอกสารแนบท้ายว่าด้วยค่าใช้จ่ายต่าง ๆ ของเจ้าหน้าที่ผจญเพลิง)

ในวงเงิน ไม่เกิน 20,000,000.- บาท ต่ออุบัติเหตุแต่ละครั้ง และตลอดระยะเวลาเอาประกันภัย

19. Fire Extinguishments and Mitigation Expenses Clause

(เอกสารแนบท้ายว่าด้วยเงื่อนไขพิเศษค่าใช้จ่าย ในการดับเพลิง)

ในวงเงิน ไม่เกิน 20,000,000.- บาท ต่อครั้ง และตลอดระยะเวลาเอาประกันภัย

20. Growing Tree (เอกสารแนบท้ายว่าด้วยต้นไม้ที่ปลูกไว้เพื่อการตกแต่ง)

ในวงเงิน ไม่เกิน 30,000.- บาท ต่อดินสูงสุดไม่เกิน 5,000,000.- บาท ต่อครั้ง

และตลอดระยะเวลาเอาประกันภัย

21. Inhibition Clause

(เอกสารแนบท้ายว่าด้วยค่าเสียหายในการยับยั้งหรือระงับภัย)

22. Increased Costs of Repair due to Laws or by Laws

(เอกสารแนบท้ายว่าด้วยการเพิ่มขึ้นของค่าใช้จ่ายในการซ่อมแซม เนื่องมาจากกฎหมาย หรือกฎข้อบังคับที่ออกโดยอำนาจของกฎหมาย)

23. Liability for Duty Clause

(เอกสารแนบท้ายว่าด้วยเงื่อนไขพิเศษความรับผิดชอบสำหรับค่าภาษีอากร)

24. Lock and Key - To cover the expense of Change of Lock and Key as a result of the

necessary replacement of locks following the loss of keys by theft with forcible entry or exist from the premises

(ค่าใช้จ่ายในการเปลี่ยน กลอนประตู กุญแจ ที่เสียหายเนื่องจากการโจรกรรม)

ในวงเงิน 200,000.- บาท ต่อครั้งและตลอดระยะเวลาเอาประกันภัย

เอกสารนี้ให้ถือเป็นส่วนหนึ่งของกรมธรรม์ประกันภัยเลขที่ **001-MS-2022-0024218 (IAR)** ซึ่งมีผลบังคับใช้ตั้งแต่วันที่ **31/05/2022** ถึงวันที่ **31/05/2023**

25. Loss Notification Clause
(เอกสารแนบท้ายว่าด้วยการแจ้งความเสียหาย 45 วัน)
26. Mis-Description
(เอกสารแนบท้ายว่าด้วยการแจ้งการใช้สถานที่อาประกันภัยคลาดเคลื่อน)
27. Mitigation Expense Clause
(เอกสารแนบท้ายว่าด้วยค่าใช้จ่ายในการบรรเทาความเสียหาย)
28. Obsolete Parts Clause
(เอกสารแนบท้ายว่าด้วยอะไหล่เครื่องจักร)
29. Other Interests Clause
(เอกสารแนบท้ายว่าด้วยส่วนได้เสียของบุคคลอื่น)
30. Outside Building Clause
(เอกสารแนบท้ายว่าด้วยสิ่งปลูกสร้างภายนอกสถานที่อาประกันภัย)
31. Personal Effect Clause including Guests personal Effect
(เอกสารแนบท้ายว่าด้วย ทรัพย์สินส่วนบุคคล)
ในวงเงินไม่เกิน 20,000.- บาท ต่อคน และ 500,000.- บาท ต่ออุบัติเหตุแต่ละครั้ง
และตลอดระยะเวลาอาประกันภัย
32. Privileges Granted Clause
(เอกสารแนบท้ายว่าด้วยเงื่อนไขพิเศษการยอมรับในสิทธิพิเศษ)
33. Professional Fees Clause
(เอกสารแนบท้ายว่าด้วยเงื่อนไขพิเศษค่าวิชาชีพ)
ในวงเงินไม่เกิน 10,000,000.- บาท ต่อครั้ง และตลอดระยะเวลาอาประกันภัย
34. Property Under Care, Custody and Control Clause
(เอกสารแนบท้ายว่าด้วยทรัพย์สินภายใต้การดูแลรักษา และความคุ้มครองของผู้อาประกันภัย)
ในวงเงินไม่เกิน 10,000,000.- บาท ต่อครั้ง และตลอดระยะเวลาอาประกันภัย
35. Public Authorities Clause
(เอกสารแนบท้ายว่าด้วยคำสั่งเจ้าหน้าที่หรือพนักงานผู้มีอำนาจตามกฎหมาย)
36. Reinstatement Value / Replacement Value
(เอกสารแนบท้ายว่าด้วยคุ้มครองการชดใช้ตามมูลค่าในการจัดการทดแทนทรัพย์สิน)
37. Removal of Debris Clause
(เอกสารแนบท้ายว่าด้วยเงื่อนไขพิเศษการขนย้ายซากทรัพย์สิน)
ในวงเงินไม่เกิน 10,000,000.- บาท ต่อครั้ง และตลอดระยะเวลาอาประกันภัย
38. Rewriting of Records
(เอกสารแนบท้ายว่าด้วยค่าใช้จ่ายในการจัดทำเอกสารและข้อมูล)
ในวงเงินไม่เกิน 10,000,000.- บาท ต่อครั้ง และตลอดระยะเวลาอาประกันภัย
39. Service - telephone, gas, water main
(เอกสารแนบท้ายว่าด้วยสาธารณูปโภค)

เอกสารนี้ให้ถือเป็นส่วนหนึ่งของกรมธรรม์ประกันภัยเลขที่ **001-MS-2022-0024218 (IAR)** ซึ่งมีผลบังคับใช้ตั้งแต่วันที่ **31/05/2022** ถึงวันที่ **31/05/2023**

40. Subrogation Waiver Clause (Parent and Subsidiary)
(เอกสารแนบท้ายว่าด้วยเงื่อนไขพิเศษการสละสิทธิการรับช่วงสิทธิ)
41. Sue and Labour Clause
(เอกสารแนบท้ายว่าด้วยค่าใช้จ่ายในการบรรเทาความเสียหาย)
วงเงินไม่เกิน 10,000,000.- บาท ต่อครั้ง และตลอดระยะเวลาเอาประกันภัย
42. Cost of Temporary Protection Clause
(เอกสารแนบท้ายว่าด้วยค่าใช้จ่ายในการป้องกันภัยชั่วคราว)
วงเงินไม่เกิน 10,000,000.- บาท ต่อครั้ง และตลอดระยะเวลาเอาประกันภัย
43. Temporary Removal Clause
(เอกสารแนบท้ายว่าด้วยเงื่อนไขพิเศษการโยกย้ายทรัพย์สิน)
ในวงเงินไม่เกิน 10,000,000.- บาท ต่อครั้ง และตลอดระยะเวลาเอาประกันภัย
44. Tenants Clause
(เอกสารแนบท้ายว่าด้วยเกี่ยวกับผู้เช่า)
45. Underground Services / Aerial and Masts
(เอกสารแนบท้ายว่าด้วยเรื่องงานใต้พื้นดิน / เสาอากาศ และ เสารับส่งสัญญาณ)
ในวงเงินไม่เกิน 10,000,000.- บาท ต่อครั้ง และตลอดระยะเวลาเอาประกันภัย
46. 72 Hours (Earthquake, Flood, Windstorm, Typhoon and Monsoon)
(เอกสารแนบท้ายว่าด้วยเหตุแห่งความเสียหายจากภัยแผ่นดินไหว น้ำท่วม พายุ ใต้ฝุ่น และมรสุม ภายในระยะเวลา 72 ชั่วโมง)
47. Approve Loss Adjusters
(เอกสารแนบท้ายว่าด้วยการกำหนดแต่งตั้งผู้ประเมินสินไหมทดแทน)
 - McLaren (Thailand) Co., Ltd.
 - Cunningham Lindsey (Thailand) Co., Ltd.
 - Crawford and Company
48. Sub Limit for Flood Endorsement
(เอกสารแนบท้ายการจำกัดจำนวนเงินความรับผิดชอบสำหรับภัยน้ำท่วม)
49. Machinery Breakdown Extension Endorsement (ทส.1.17)
(เอกสารแนบท้ายขยายความคุ้มครองความเสียหายสำหรับเครื่องจักรหยุดชะงัก)
50. Electronic Equipment Extension Endorsement (ทส.1.19)
(เอกสารแนบท้ายขยายความคุ้มครองความเสียหายสำหรับเครื่องอุปกรณ์อิเล็กทรอนิกส์)
51. Electrical Installation Endorsement (ทส.1.20)
(เอกสารแนบท้ายขยายความคุ้มครองความเสียหายต่ออุปกรณ์ไฟฟ้า)
52. Robbery, Gang-Robbery Endorsement (ทส.1.21)
(เอกสารแนบท้ายขยายความคุ้มครองการชิงทรัพย์ ปล้นทรัพย์)
53. Theft without actual forcible and violent entry Endorsement (ทส.1.23)
(เอกสารแนบท้ายขยายความคุ้มครองการลักทรัพย์ที่ไม่ปรากฏร่องรอยการฉกฉวย)

เอกสารนี้ให้ถือเป็นส่วนหนึ่งของกรมธรรม์ประกันภัยเลขที่ 001-MS-2022-0024218 (IAR) ซึ่งมีผลบังคับใช้ตั้งแต่วันที่ 31/05/2022 ถึงวันที่ 31/05/2023

54. Fixed Glass Extension Endorsement (ทศ.1.24)
(เอกสารแนบท้ายขยายความคุ้มครองกระจกติดตั้งตรงตรา)
55. Money Extension Endorsement (M.2) (ทศ.1.26)
(เอกสารแนบท้ายขยายความคุ้มครองความเสียหายสำหรับเงิน) (ปจ.2)

- ข้อยกเว้น :
1. Transmission and Distribution Lines Exclusion
 3. Sanction Limitation and Exclusion Clause
 4. Cyber Risk Exclusion
 5. Data Recognition Exception
 6. Communicable Disease Exclusion

- บริษัทประกันภัยร่วม :
- | | |
|--|-------------|
| บริษัท อลิอันซ์ออยุธยา ประกันภัย จำกัด (มหาชน) | 80% of 100% |
| บริษัท คัมภีร์ โดเกียมารีนประกันภัย(ประเทศไทย) จำกัด มหาชน | 20% of 100% |

เอกสารนี้ถือเป็นส่วนหนึ่งของกรมธรรม์ประกันภัยเลขที่ 001-MS-2022-0024218 (IAR) ซึ่งมีผลบังคับใช้ตั้งแต่วันที่ 31/05/2022 ถึงวันที่ 31/05/2023

PROPERTY DAMAGE

SPECIAL CLAUSE

1. DATE RECOGNITION EXCEPTION

There is no insurance under this Policy in respect of any claim of whatsoever nature which arises directly or indirectly failure or inability of any

- (a) electronic circuit, microchip, integrated circuit, microprocessor, embedded system, hardware, software, firmware, program, computer, data processing equipment, telecommunication equipment or systems, or any similar device
- (b) media or systems used in connection with any of the foregoing

Whether the property of the Insured or not, at any time to achieve any or all of the purposes and consequential effects intended by the use of any number, symbol or word to denote a date including without limitation, the failure or inability to recognize capture save retain of restore and/or correctly to manipulate, interpret, transmit, return, calculate or process any date, data, information, command, logic or instruction as a result of

- (i) recognising using or adopting any date, day of the week or period of time, otherwise than as, or other than, the true or correct date, day of the week or period of the time
- (ii) the operation of any command or logic which has been programmed or incorporated into anything referred to in
- (a) and (b) above

but this general exception shall not exclude any claim for subsequent loss or destruction of or damage to any property or consequential loss which itself results from a Defined Contingency (as defined hereunder), but only to the extent that such claim would otherwise be insured under this Policy

DEFINITION

For the purpose of this general exception only, "Defined Contingency" shall mean fire, lightning, explosion, aircraft and other aerial devices or articles dropped therefrom, riot, civil commotion, strikers, locked out workers, persons taking part in labour disturbances, malicious persons other than thieves, earthquake, storm, flood, escape of water from any tank apparatus or pipe, impact by any road vehicle or animal.

2. LOCK AND KEY EXTENSION

This policy is extended to cover change of lock and key as a result of the necessary replacement of locks following the loss of keys by theft (with forcible entry to or exit from the insured premises) for a limit of Baht 200,000.00 any one occurrence.

3. MITIGATION COSTS CLAUSE

It is hereby declared and agreed that this Policy extends to cover all expenses necessarily and reasonably incurred by or on behalf of the Insured in extinguishing fires or in mitigating or suppressing loss, destruction or damage by any peril or eventuality hereby insured against occurring at or adjacent to or immediately threatening the situation of any Property Insured by this Policy.

It is hereby declared and agreed that the indemnity afforded by this special clause shall include (but not be limited to) the payment

เอกสารนี้ให้ถือเป็นส่วนหนึ่งของกรมธรรม์ประกันภัยเลขที่ **001-MS-2022-0024218 (IAR)** ซึ่งมีผลบังคับใช้ตั้งแต่วันที่ **31/05/2022** ถึงวันที่ **31/05/2023**

of wages to Insured's employees (other than full-time members of a works Fire Brigade), the cost of replenishing fire fighting appliances; and the cost of replacing, reinstating or repairing materials and equipment lost, destroyed or damaged unless otherwise specifically insured.

4. TRANSMISSION & DISTRIBUTION LINES EXCLUSION/01

It is hereby agreed and declared that notwithstanding anything contained in the Policy to the contrary.

This policy does not cover Physical loss, destruction, loss or damage to Transmission & Distribution Lines (including but not limited to transformer, poles, towers, wiring and equipment connected therewith).

Unless the said property insured as above is belonging to the insured property on the insured premises would be covered.

All other terms, conditions and exceptions remain unchanged.

5. เงื่อนไขพิเศษค่าเสียหายที่ หรือพนักงานผู้มีอำนาจตามกฎหมาย (Public Authorities Clause)

เป็นที่ตกลงว่า ถ้าข้อความใดในเอกสารนี้ขัดหรือแย้งกับข้อความที่ปรากฏในกรมธรรม์ประกันภัยนี้ ให้ใช้ข้อความตามที่ปรากฏในเอกสารนี้บังคับแทน

การประกันภัยตามกรมธรรม์ประกันภัยนี้ได้ขยายความคุ้มครองให้รวมถึงค่าใช้จ่ายที่เพิ่มขึ้นจากการทำให้ทรัพย์สินที่เอาประกันภัยซึ่งได้รับความเสียหายหรือความสูญเสียกลับคืนสู่สภาพเดิมด้วยเหตุผลจากความจำเป็นในการปฏิบัติตามกฎหมายที่ว่าด้วยการก่อสร้างหรือกฎหมายอื่น ๆ ภายใต้หรือดำเนินการตามบทบัญญัติของราชการ หรือเทศบัญญัติ หรือกฎข้อบังคับทางราชการของท้องถิ่น โดยมีเงื่อนไขว่า

1. จำนวนเงินค่าใช้จ่ายภายใต้การขยายความคุ้มครองนี้จะไม่รวมถึง :

(ก) ค่าใช้จ่ายที่เกิดขึ้น เพื่อปฏิบัติตามกฎหมาย หรือบทบัญญัติตามกฎหมายดังกล่าวข้างต้น :-

- 1) ในกรณีของความสูญเสียหรือความเสียหายที่เกิดขึ้นก่อนที่จะมีการขยายความคุ้มครองนี้
- 2) ในกรณีของความสูญเสียหรือความเสียหายที่ไม่ได้เอาประกันภัยภายใต้กรมธรรม์ประกันภัยฉบับนี้
- 3) ภายใต้ประกาศที่ได้มีการแจ้งให้ผู้เอาประกันภัยทราบล่วงหน้าก่อนเกิดความสูญเสียหรือความเสียหาย
- 4) ในกรณีของทรัพย์สิน หรือส่วนใดส่วนหนึ่งของทรัพย์สินที่ไม่ได้รับความเสียหาย

(ข) จำนวนเงินค่าภาษี อากร ค่าธรรมเนียม ค่าใช้จ่ายในการพัฒนาหรือค่าธรรมเนียมอื่น ๆ รวมถึงค่าประเมินมูลค่าทรัพย์สินที่เป็นผลจากการเพิ่มมูลค่าของทุน ซึ่งอาจจะต้องจ่ายในกรณีของทรัพย์สิน หรือจ่าย โดยเจ้าของทรัพย์สิน ด้วยเหตุผลเพื่อปฏิบัติตามกฎหมาย หรือบทบัญญัติตามกฎหมายดังกล่าวข้างต้น

(ค) ค่าใช้จ่ายเพิ่มขึ้นในการทำให้ทรัพย์สินที่ได้รับความเสียหายหรือสูญเสียกลับสู่สภาพเดิมดังเดิมเสมือนใหม่ โดยที่กฎหมาย หรือบทบัญญัติตามกฎหมายดังกล่าวไม่ได้กำหนดให้ปฏิบัติตาม

2. การดำเนินงานในการทำให้ทรัพย์สินกลับคืนสู่สภาพเดิมต้องเริ่ม และดำเนินการอย่างสมเหตุสมผล และการดำเนินการจะต้องแล้วเสร็จภายใน 12 เดือน นับแต่วันที่ได้รับความเสียหายหรือเสียหาย หรือภายในระยะเวลาที่บริษัทยินยอมเป็นลายลักษณ์อักษรให้ขยายระยะเวลาต่อไป (ภายใน 12 เดือนดังกล่าว) และอาจจะดำเนินการในการทำให้ทรัพย์สินกลับสู่สภาพเดิมทั้งหมด หรือเพียงบางส่วน ณ สถานที่ตั้งทรัพย์สินแห่งอื่น (หากเป็นความจำเป็นตามที่ได้มีระเบียบ หรือกฎหมายบัญญัติไว้) ทั้งนี้ ความรับผิดชอบของบริษัทภายใต้การขยายความคุ้มครองนี้ต้องไม่เพิ่มขึ้น

3. นอกเหนือจากการขยายความคุ้มครองนี้ หากความรับผิดชอบของบริษัทภายใต้รายการใดรายการหนึ่งภายใต้กรมธรรม์ประกันภัยฉบับนี้จะต้องลดลงตามเงื่อนไขข้อบังคับของกรมธรรม์แล้ว ความรับผิดชอบของบริษัทภายใต้การขยายความคุ้มครองดังกล่าว (ตามรายการนั้น ๆ) จะต้องลดลงตามสัดส่วนด้วยเช่นกัน

เอกสารนี้ให้ถือเป็นส่วนหนึ่งของกรมธรรม์ประกันภัยเลขที่ 001-MS-2022-0024218 (IAR) ซึ่งมีผลบังคับใช้ตั้งแต่วันที่ 31/05/2022 ถึงวันที่ 31/05/2023

4. จำนวนเงินทั้งหมดที่จะชดใช้ภายใต้รายการใดรายการหนึ่งของกรมธรรม์จะต้องไม่เกินจำนวนเงินเอาประกันภัยที่ได้รับในรายการนั้น ๆ

5. เว้นแต่ที่ได้รับระบุไว้เป็นอย่างอื่น เงื่อนไขทั้งหมดภายใต้กรมธรรม์ฉบับนี้ จะมีผลบังคับใช้เสมือนหนึ่งว่าเงื่อนไขดังกล่าวได้เป็นส่วนหนึ่งของกรมธรรม์

ส่วนเงื่อนไขและข้อความอื่น ๆ ในกรมธรรม์ประกันภัยนี้คงใช้บังคับตามเดิม

6. เงื่อนไขพิเศษค่าใช้จ่ายต่าง ๆ ของเจ้าหน้าที่ผจญการดับเพลิง (Fire Brigade Charges Clause)

เป็นที่ตกลงว่า ถ้าข้อความใดในเอกสารนี้ขัดหรือแย้งกับข้อความที่ปรากฏในกรมธรรม์ประกันภัยนี้ ให้ใช้ข้อความตามที่ปรากฏในเอกสารนี้บังคับแทน

จำนวนเงินเอาประกันภัยได้ขยายรวมไปถึงค่าใช้จ่ายต่าง ๆ ที่เรียกเก็บโดยหน่วยงานของรัฐในการจัดหาอุปกรณ์ดับเพลิงต่าง ๆ เพื่อวัตถุประสงค์ในการป้องกันสถานที่ที่เอาประกันภัยตามเงื่อนไขของการประกันภัยนี้

ทั้งนี้ ความรับผิดชอบของบริษัทสำหรับค่าใช้จ่ายดังกล่าวไม่เกิน...ตามที่ระบุในกรมธรรม์...ของจำนวนเงินเอาประกันภัยต่อความเสียหายแต่ละครั้งและจำนวนเงินจำกัดความรับผิดชอบกันสูงสุดตลอดระยะเวลาเอาประกันภัยไม่เกิน...ตามที่ระบุในกรมธรรม์...

ส่วนเงื่อนไขและข้อความอื่น ๆ ในกรมธรรม์ประกันภัยนี้คงใช้บังคับตามเดิม

7. เอกสารแนบท้ายขยายความคุ้มครองกระจกติดตั้งถาวร (Fixed Glass Extension Endorsement)

เอกสารแนบท้ายนี้ให้ถือเป็นส่วนหนึ่งของกรมธรรม์ประกันภัยฉบับนี้

เนื่องจากบริษัทได้รับเบี้ยประกันภัยเพิ่มเติม จึงเป็นที่ตกลงกันว่า

การประกันภัยตามกรมธรรม์ประกันภัยฉบับนี้ ได้ขยายความคุ้มครองถึงความเสียหายที่เกิดขึ้นโดยฉับพลัน และไม่อาจคาดการณ์ล่วงหน้าอันเกิดจากสาเหตุใดก็ตามที่ไม่ได้ระบุในข้อยกเว้นของกรมธรรม์ประกันภัยฉบับนี้ รวมถึงข้อยกเว้นเฉพาะที่ระบุไว้ในเอกสารแนบท้ายนี้ ต่อกระจกที่ติดตั้งถาวร รวมทั้ง โครง-กรอบกระจก ตัวอักษรหรือสิ่งประดิษฐ์ตกแต่งต่าง ๆ บนกระจก ที่เป็นส่วนหนึ่งของทรัพย์สินที่เอาประกันภัย ซึ่งตั้งอยู่ในสถานที่ตั้งหรือเก็บทรัพย์สินเอาประกันภัย จากการแตก การร้าวที่ร้าวตลอดความหนาของกระจก

เอกสารแนบท้ายฉบับนี้ไม่คุ้มครอง

1. การเสียรูปหรือเสียหายนอกจากการร้าวที่ร้าวตลอดความหนาของกระจก
2. ความเสียหายอันเกิดจากไฟไหม้ ฟ้าผ่า ภัยระเบิด ภัยจากอากาศยาน ภัยจลาจล การนัดหยุดงาน การปิดกั้นการทำงาน การกระทำของบุคคลอื่น ที่เข้าร่วมในการก่อความไม่สงบของคองงาน ภัยเนื่องจากการกระทำด้วยเจตนาร้าย ภัยจากยานพาหนะหรือสัตว์ ภัยแผ่นดินไหว ภัยลมพายุ ภัยน้ำท่วม การเอ่อล้น การปล่อย การรั่ว การระเบิดของถังเก็บน้ำหรืออุปกรณ์ต่างๆ

โดยมีเงื่อนไขดังนี้

- 1) การจำกัดความรับผิดชอบสำหรับภัยนี้ จะไม่นำเงื่อนไขการประกันภัยทรัพย์สินต่ำกว่ามูลค่าที่แท้จริงมาใช้ในการพิจารณาคำนวณค่าสินไหมทดแทนในกรณีที่เกิดความเสียหายแก่ทรัพย์สินที่เอาประกันภัย
- 2) จำนวนเงินจำกัดความรับผิดชอบสำหรับภัยนี้ ให้ถือเป็นจำนวนเงินสูงสุดในการจ่ายค่าสินไหมทดแทนที่บริษัทจะต้องรับผิดชอบตลอดระยะเวลาเอาประกันภัย ทั้งนี้ เมื่อเกิดความเสียหายขึ้น และบริษัทได้ชดใช้ค่าสินไหมทดแทนเพื่อความเสียหายแล้ว จำนวนเงินความรับผิดชอบสูงสุดดังกล่าวจะลดลงตามจำนวนเงินค่าสินไหมทดแทนที่บริษัทได้ชดใช้ไป
- 3) จำนวนเงินจำกัดความรับผิดชอบสำหรับความเสียหายแต่ละครั้งและตลอดระยะเวลาเอาประกันภัย ให้เป็นไปตามจำนวนเงินจำกัดความรับผิดชอบที่ได้รับระบุไว้ในตารางกรมธรรม์ประกันภัย หรือในเอกสารแนบท้าย หรือในเอกสารแสดงรายละเอียดการประกันภัย

เอกสารนี้ให้ถือเป็นส่วนหนึ่งของกรมธรรม์ประกันภัยเลขที่ 001-MS-2022-0024218 (IAR) ซึ่งมีผลบังคับใช้ตั้งแต่วันที่ 31/05/2022 ถึงวันที่ 31/05/2023

ไม่ว่าในกรณีใด ความรับผิดชอบของบริษัทภายใต้เอกสารแนบท้ายนี้ และภายใต้กรมธรรม์ประกันภัยฉบับนี้รวมกันแล้วจะไม่เกินจำนวนเงินเอาประกันภัยตามกรมธรรม์ประกันภัยฉบับนี้ ที่ได้รับไว้ในตารางกรมธรรม์ประกันภัย โดยผู้เอาประกันภัยจะต้องรับผิดชอบในความเสี่ยงส่วนแรกตามที่ระบุไว้ในตารางกรมธรรม์ประกันภัย หรือในเอกสารแนบท้าย หรือในเอกสารแสดงรายละเอียดการประกันภัย

ทั้งนี้ ข้อตกลงภายใต้เอกสารแนบท้ายนี้ให้ใช้ช้อยกเว้น เงื่อนไขทั่วไปและข้อความอื่นๆ ในกรมธรรม์ประกันภัยฉบับนี้บังคับตามเดิม เว้นแต่ได้มีการแก้ไข เปลี่ยนแปลง เพิ่มเติมไว้ตามเอกสารแนบท้ายนี้

8. เอกสารแนบท้ายขยายความคุ้มครองการชิงทรัพย์ ปล้นทรัพย์ (Robbery, Gang-Robbery Endorsement)

เอกสารแนบท้ายนี้ให้ถือเป็นส่วนหนึ่งของกรมธรรม์ประกันภัยฉบับนี้

เนื่องจากบริษัทได้รับเบี้ยประกันภัยเพิ่มเติม จึงเป็นที่ตกลงกันว่า

การประกันภัยตามกรมธรรม์ประกันภัยฉบับนี้ ได้ขยายความคุ้มครองถึงความเสี่ยงต่อทรัพย์สินที่ได้เอาประกันภัยไว้และอยู่ภายในอาคาร (ไม่รวมถึงบริเวณส่วนนอกของตัวอาคาร) ซึ่งเป็นที่ตั้งหรือที่เก็บทรัพย์สินที่เอาประกันภัยตามที่ระบุไว้ในกรมธรรม์ประกันภัย อันเกิดขึ้นจากการชิงทรัพย์ ปล้นทรัพย์

เพื่อให้เป็นไปตามความคุ้มครองภายใต้เอกสารแนบท้ายนี้

1. คำว่า "การชิงทรัพย์" ในเอกสารแนบท้ายนี้หมายถึง การลักทรัพย์โดยใช้กำลังประทุษร้ายหรือขู่เข็ญว่าในทันใดนั้นจะใช้กำลังประทุษร้ายเพื่อ :-

- ก) ให้ความสะดวกแก่การลักทรัพย์หรือการพาทรัพย์นั้นไป หรือ
- ข) ให้อยู่ในสิ่งทรัพย์นั้น หรือ
- ค) ยึดถือเอาทรัพย์นั้นไว้ หรือ
- ง) ปกปิดการกระทำความผิดนั้น หรือ
- จ) หนีพ้นจากการจับกุม

2. คำว่า "การปล้นทรัพย์" ในเอกสารแนบท้ายนี้หมายถึง การชิงทรัพย์ตามข้อ 1 โดยร่วมกันกระทำความผิดตั้งแต่ 3 คนขึ้นไป

เอกสารแนบท้ายฉบับนี้ไม่คุ้มครอง

1. ความเสียหายอันเกิดจากการกระทำหรือการมีส่วนร่วมโดยบุคคลใดๆ ซึ่งอยู่โดยชอบด้วยกฎหมายในสถานที่ตั้งหรือเก็บทรัพย์สินที่เอาประกันภัยตามที่ระบุไว้ในตารางกรมธรรม์ประกันภัย หรือเกิดจากการกระทำโดยผู้เอาประกันภัยหรือหุ้นส่วนของผู้เอาประกันภัยหรือกรรมการหรือพนักงาน หรือลูกจ้างของผู้เอาประกันภัย ทั้งนี้ ไม่ว่าจะกระทำด้วยตนเองโดยลำพัง หรือสมรู้ร่วมคิดกับบุคคลอื่น

2. ความเสียหายซึ่งเกิดขึ้นในขณะที่สถานที่ตั้งหรือเก็บทรัพย์สินที่เอาประกันภัยตามที่ระบุไว้ในตารางกรมธรรม์ประกันภัยถูกทอดทิ้งโดยไม่มีผู้อาศัยอยู่หรือไม่มีผู้ดูแลรักษา เป็นเวลาเกินกว่า 7 วันติดต่อกัน

3. ความเสียหายโดยไม่ทราบสาเหตุ หรือขาดหายไปซึ่งพบเมื่อตรวจนับจำนวนทรัพย์สิน การเก็บข้อมูลผิดพลาด การขาดหายไปในการรับหรือส่งมอบวัสดุไม่ครบจำนวน หรือเนื่องจากความผิดพลาดในการจดบันทึกทางบัญชี

โดยมีเงื่อนไขดังนี้

- 1) การจำกัดความรับผิดชอบสำหรับภัยนี้ จะไม่นำเงื่อนไขการประกันภัยทรัพย์สินต่ำกว่ามูลค่า ที่แท้จริงมาใช้ในการพิจารณาคำนวณค่าสินไหมทดแทนในกรณีที่เกิดความเสียหายแก่ทรัพย์สินที่เอาประกันภัย
- 2) จำนวนเงินจำกัดความรับผิดชอบสำหรับภัยนี้ ให้ถือเป็นจำนวนเงินสูงสุดในการจ่ายค่าสินไหมทดแทนที่บริษัทจะต้องรับผิดชอบตลอดระยะเวลาเอาประกันภัย ทั้งนี้ เมื่อเกิดความเสียหายขึ้น และบริษัทได้ชดเชยค่าสินไหมทดแทนเพื่อความเสียหายแล้ว จำนวนเงินความรับผิดชอบสูงสุดดังกล่าวจะลดลงตามจำนวนเงินค่าสินไหมทดแทนที่บริษัทได้ชดเชยไป
- 3) จำนวนเงินจำกัดความรับผิดชอบสำหรับความเสียหายแต่ละครั้งและตลอดระยะเวลาเอาประกันภัย ให้เป็นไปตามจำนวนเงิน

เอกสารนี้ให้ถือเป็นส่วนหนึ่งของกรมธรรม์ประกันภัยเลขที่ **001-MS-2022-0024218 (IAR)** ซึ่งมีผลบังคับใช้ตั้งแต่วันที่ **31/05/2022** ถึงวันที่ **31/05/2023**

จำกัดความรับผิดที่ไ้ระบุไว้ในตารางกรมธรรม์ประกันภัย หรือในเอกสารแนบท้าย หรือในเอกสารแสดงรายละเอียดการประกันภัย

ไม่ว่าในกรณีใด ความรับผิดของบริษัทภายใต้เอกสารแนบท้ายนี้ และภายใต้กรมธรรม์ประกันภัยฉบับนี้รวมกันแล้วจะไม่เกินจำนวนเงินเอาประกันภัยตามกรมธรรม์ประกันภัยฉบับนี้ ที่ไ้ระบุไว้ในตารางกรมธรรม์ประกันภัย โดยผู้เอาประกันภัยจะต้องรับผิดชอบในความเสี่ยงส่วนแรกตามที่ระบุไว้ในตารางกรมธรรม์ประกันภัย หรือในเอกสารแนบท้าย หรือในเอกสารแสดงรายละเอียดการประกันภัย

ทั้งนี้ ข้อตกลงภายใต้เอกสารแนบท้ายนี้ให้ใช้ย้อนกลับ เงื่อนไขทั่วไปและข้อความอื่นๆ ในกรมธรรม์ประกันภัยฉบับนี้บังคับตามเดิม เว้นแต่ได้มีการแก้ไข เปลี่ยนแปลง เพิ่มเติมไว้ตามเอกสารแนบท้ายนี้

9. เอกสารแนบท้ายขยายความคุ้มครองการลักทรัพย์ที่ไม่ปรากฏร่องรอยการจับกุม (Theft without actual forcible and violent entry)

เอกสารแนบท้ายนี้ให้ถือเป็นส่วนหนึ่งของกรมธรรม์ประกันภัยฉบับนี้

เนื่องจากบริษัทได้รับเบี้ยประกันภัยเพิ่มเติม จึงเป็นที่ตกลงกันว่า

การประกันภัยตามกรมธรรม์ประกันภัยฉบับนี้ ได้ขยายความคุ้มครองถึงความเสี่ยงต่อทรัพย์สินที่ไ้เอาประกันภัยไว้และอยู่ภายในอาคาร (ไม่รวมถึงบริเวณส่วนนอกของตัวอาคาร)ซึ่งเป็นที่ตั้งหรือที่เก็บทรัพย์สินที่เอาประกันภัยตามที่ระบุไว้ในกรมธรรม์ประกันภัย อันเกิดขึ้นจากการลักทรัพย์ที่ไม่ปรากฏร่องรอยการจับกุม

เอกสารแนบท้ายฉบับนี้ไม่คุ้มครอง

1. ความเสียหายอันเกิดจากการกระทำหรือการมีส่วนร่วมโดยบุคคลใดๆ ซึ่งอยู่โดยชอบด้วยกฎหมายในสถานที่ตั้งหรือที่เก็บทรัพย์สินที่เอาประกันภัยตามที่ระบุไว้ในตารางกรมธรรม์ประกันภัย หรือเกิดจากการกระทำโดยผู้เอาประกันภัยหรือหุ้นส่วนของผู้เอาประกันภัยหรือกรรมการหรือพนักงาน หรือลูกจ้างของผู้เอาประกันภัย ทั้งนี้ ไม่ว่าจะทำด้วยตนเองโดยลำพัง หรือสมรู้ร่วมคิดกับบุคคลอื่น
2. ความเสียหายซึ่งเกิดขึ้นในขณะที่สถานที่ตั้งหรือที่เก็บทรัพย์สินที่เอาประกันภัยตามที่ระบุไว้ในตารางกรมธรรม์ประกันภัยถูกทอดทิ้งโดยไม่มีผู้อาศัยอยู่หรือไม่มีผู้ดูแลรักษา เป็นเวลาเกินกว่า 7 วันติดต่อกัน
3. ความเสียหายโดยไม่ทราบสาเหตุ หรือขาดหายไปซึ่งพบเมื่อตรวจนับจำนวนทรัพย์สิน การเก็บข้อมูลผิดพลาด การขาดหายไปในการรับหรือส่งมอบวัตถุไม่ครบจำนวน หรือเนื่องจากความผิดพลาดในการจดบันทึกทางบัญชี

โดยมีเงื่อนไขดังนี้

- 1) การจำกัดความรับผิดสำหรับภัยนี้ จะไม่นำเงื่อนไขการประกันภัยทรัพย์สินต่ำกว่ามูลค่าที่แท้จริงมาใช้ในการพิจารณาคำนวณค่าสินไหมทดแทน ในกรณีที่เกิดความเสียหายแก่ทรัพย์สินที่เอาประกันภัย
- 2) จำนวนเงินจำกัดความรับผิดสำหรับภัยนี้ ให้ถือเป็นจำนวนเงินสูงสุดในการจ่ายค่าสินไหมทดแทนที่บริษัทจะต้องรับผิดชอบตลอดระยะเวลาเอาประกันภัย ทั้งนี้ เมื่อเกิดความเสียหายขึ้น และบริษัทได้ชดใช้ค่าสินไหมทดแทนเพื่อความเสียหายแล้ว จำนวนเงินความรับผิดสูงสุดดังกล่าวจะลดลงตามจำนวนเงินค่าสินไหมทดแทนที่บริษัทได้ชดใช้ไป
- 3) จำนวนเงินจำกัดความรับผิดสำหรับความเสียหายแต่ละครั้งและตลอดระยะเวลาเอาประกันภัย ให้เป็นไปตามจำนวนเงินจำกัดความรับผิดที่ไ้ระบุไว้ในตารางกรมธรรม์ประกันภัย หรือในเอกสารแนบท้าย หรือในเอกสารแสดงรายละเอียดการประกันภัย

ไม่ว่าในกรณีใด ความรับผิดของบริษัทภายใต้เอกสารแนบท้ายนี้ และภายใต้กรมธรรม์ประกันภัยฉบับนี้รวมกันแล้วจะไม่เกินจำนวนเงินเอาประกันภัยตามกรมธรรม์ประกันภัยฉบับนี้ ที่ไ้ระบุไว้ในตารางกรมธรรม์ประกันภัย โดยผู้เอาประกันภัยจะต้องรับผิดชอบในความเสี่ยงส่วนแรกตามที่ระบุไว้ในตารางกรมธรรม์ประกันภัย หรือในเอกสารแนบท้าย หรือในเอกสารแสดงรายละเอียดการประกันภัย

ทั้งนี้ ข้อตกลงภายใต้เอกสารแนบท้ายนี้ให้ใช้ย้อนกลับ เงื่อนไขทั่วไปและข้อความอื่นๆ ในกรมธรรม์ประกันภัยฉบับนี้บังคับตามเดิม เว้นแต่ได้มีการแก้ไข เปลี่ยนแปลง เพิ่มเติมไว้ตามเอกสารแนบท้ายนี้

เอกสารนี้ให้ถือเป็นส่วนหนึ่งของกรมธรรม์ประกันภัยเลขที่ 001-MS-2022-0024218 (IAR) ซึ่งมีผลบังคับใช้ตั้งแต่วันที่ 31/05/2022 ถึงวันที่ 31/05/2023

10. เอกสารแนบท้ายขยายความคุ้มครองความเสียหายต่ออุปกรณ์ไฟฟ้า (Electrical Installation Endorsement)

เอกสารแนบท้ายนี้ให้ถือเป็นส่วนหนึ่งของกรมธรรม์ประกันภัยฉบับนี้

เนื่องจากบริษัทได้รับเบี้ยประกันภัยเพิ่มเติม จึงเป็นที่ตกลงกันว่า

การประกันภัยตามกรมธรรม์ประกันภัยฉบับนี้ ได้ขยายความคุ้มครองถึงความเสียหายที่เกิดขึ้นต่อไดนาโม หม้อแปลงไฟฟ้า มอเตอร์ไฟฟ้า แผงควบคุมไฟฟ้า อุปกรณ์ไฟฟ้า หรือเครื่องใช้ไฟฟ้าอื่นๆ ที่ได้รับอุบัติเหตุเป็นทรัพย์สินที่เอาประกันภัยตามกรมธรรม์ประกันภัยฉบับนี้ อันเกิดจากสาเหตุของการทำงานเกินพิกัด การเดินเครื่องเกินกำลัง แรงดันไฟฟ้าเกินกำหนด ไฟฟ้าลัดวงจร การเกิดประกายไฟ การเกิดความร้อนสูงเกินพิกัดในตัวเอง การรั่วไหลของกระแสไฟฟ้า โดยความรับผิดชอบภายใต้เอกสารแนบท้ายนี้ จะไม่เกินจำนวนเงินจำกัดความรับผิดที่ระบุไว้ในเอกสารแสดงรายละเอียดการประกันภัย

เอกสารแนบท้ายฉบับนี้ไม่คุ้มครอง

1. ความเสียหายที่มีสาเหตุโดยตรงจากอัคคีภัย ไฟผ่า
2. เครื่องอุปกรณ์อิเล็กทรอนิกส์ เครื่องคอมพิวเตอร์ และอุปกรณ์ประมวลผลข้อมูล (Electronic Data Processing Equipment)
3. เครื่องจักรทุกชนิด รวมถึงตัวชิ้นส่วนอุปกรณ์ตัวควบหรือส่วนหนึ่งส่วนใดของเครื่องจักร

โดยมีเงื่อนไขดังนี้

- 1) การจำกัดความรับผิดสำหรับภัยนี้ จะไม่นำเงื่อนไขการประกันภัยทรัพย์สินต่ำกว่ามูลค่าที่แท้จริงมาใช้ในการพิจารณาคำนวณค่าสินไหมทดแทน ในกรณีที่เกิดความเสียหายแก่ทรัพย์สินที่เอาประกันภัย
- 2) จำนวนเงินจำกัดความรับผิดสำหรับภัยนี้ ให้ถือเป็นจำนวนเงินสูงสุดในการจ่ายค่าสินไหมทดแทนที่บริษัทจะต้องรับผิดชอบตลอดระยะเวลาเอาประกันภัย ทั้งนี้ เมื่อเกิดความเสียหายขึ้น และบริษัทได้ชดเชยค่าสินไหมทดแทนเพื่อความเสียหายแล้ว จำนวนเงินความรับผิดสูงสุดดังกล่าวจะลดลงตามจำนวนเงินค่าสินไหมทดแทนที่บริษัทได้ชดเชยไป
- 3) จำนวนเงินจำกัดความรับผิดสำหรับความเสียหายแต่ละครั้งและตลอดระยะเวลาเอาประกันภัย ให้เป็นไปตามจำนวนเงินจำกัดความรับผิดที่ระบุไว้ในตารางกรมธรรม์ประกันภัย หรือในเอกสารแนบท้าย หรือในเอกสารแสดงรายละเอียดการประกันภัย

ไม่ว่าในกรณีใด ความรับผิดชอบของบริษัทภายใต้เอกสารแนบท้ายนี้ และภายใต้กรมธรรม์ประกันภัยฉบับนี้รวมกันแล้วจะไม่เกินจำนวนเงินเอาประกันภัยตามกรมธรรม์ประกันภัยฉบับนี้ ที่ได้รับระบุไว้ในตารางกรมธรรม์ประกันภัย โดยผู้เอาประกันภัยจะต้องรับผิดชอบในความเสียหายส่วนแรกตามที่ระบุไว้ในตารางกรมธรรม์ประกันภัย หรือในเอกสารแนบท้าย หรือในเอกสารแสดงรายละเอียดการประกันภัย

ทั้งนี้ ข้อตกลงภายใต้เอกสารแนบท้ายนี้ให้ใช้ย้อนกลับ เงื่อนไขทั่วไปและข้อความอื่นๆ ในกรมธรรม์ประกันภัยฉบับนี้บังคับตามเดิม เว้นแต่ได้มีการแก้ไข เปลี่ยนแปลง เพิ่มเติม ivaตามเอกสารแนบท้ายนี้

11. เอกสารแนบท้ายขยายความคุ้มครองความเสียหายสำหรับเครื่องจักรหยุดชะงัก (Machinery Breakdown Extension Endorsement)

เอกสารแนบท้ายนี้ ให้ถือเป็นส่วนหนึ่งของกรมธรรม์ประกันภัยฉบับนี้

เนื่องจากบริษัทได้รับเบี้ยประกันภัยเพิ่มเติม จึงเป็นที่ตกลงกันว่า

การประกันภัยตามกรมธรรม์ประกันภัยฉบับนี้ ได้ขยายความคุ้มครองถึงความเสียหายที่เกิดขึ้น โดยฉับพลัน และไม่อาจคาดการณ์ล่วงหน้าได้ต่อเครื่องจักรที่ระบุไว้เป็นทรัพย์สินที่เอาประกันภัยซึ่งตั้งอยู่ในสถานที่ตั้งหรือเก็บทรัพย์สินเอาประกันภัย อันเนื่องมาจากการหล่อและการใช้วัสดุที่มีคุณภาพไม่สมบูรณ์ ความผิดพลาดหรือความบกพร่องในการออกแบบ ความบกพร่องจากโรงงานซ่อมหรือจากการติดตั้ง ด้านการฝึมือ การขาดความชำนาญ หรือเนื่องมาจากเหตุแห่งความสะอาด การกลั่นแกล้ง การขาดน้ำในหม้อน้ำ การขาดน้ำมันหรือสารทำความเย็นในระบบหล่อเย็น การระเบิดในทางฟิสิกส์ การแยกจากกันด้วยกำลังเหวี่ยงจากศูนย์กลาง การทำงานเกินพิกัด การเดินเครื่องเกินกำลัง แรงดันไฟฟ้าเกินกำหนด ไฟฟ้าลัดวงจร การเกิดประกายไฟ การเกิดความร้อนสูงเกินพิกัดในตัวเอง การรั่วไหลของกระแสไฟฟ้า

เอกสารนี้ถือเป็นส่วนหนึ่งของกรมธรรม์ประกันภัยเลขที่ 001-MS-2022-0024218 (IAR) ซึ่งมีผลบังคับใช้ตั้งแต่วันที่ 31/05/2022 ถึงวันที่ 31/05/2023

คำว่า"เครื่องจักร"ในเอกสารแนบท้ายนี้ หมายถึง ตัวเครื่องจักรที่ระบุไว้เป็นทรัพย์สินที่เอาประกันภัยภายใต้กรมธรรม์ประกันภัยฉบับนี้ และให้หมายความรวมถึงตัวชิ้นส่วนอุปกรณ์ส่วนควบหรือส่วนหนึ่งส่วนใดของเครื่องจักร ทั้งนี้ไม่รวมถึง

1. หม้อกำเนิดไอน้ำ ถังอัดความดัน อุปกรณ์หรือท่อประหยัดเชื้อเพลิง เครื่องจักรหรืออุปกรณ์ ซึ่งใช้แรงดันรวมถึงชิ้นส่วนของทรัพย์สินดังกล่าว
2. เครื่องอุปกรณ์อิเล็กทรอนิกส์ เครื่องคอมพิวเตอร์ และอุปกรณ์ประมวลผลข้อมูล (Electronic Data Processing Equipment) (อุปกรณ์ที่แยกออกมาจากเครื่องจักร)

เอกสารแนบท้ายฉบับนี้ ไม่คุ้มครอง

1. ความเสียหายต่อ
 - 1.1 ชิ้นส่วนที่มีการเปลี่ยนตามการใช้งาน เช่น แม่พิมพ์ ลูกกลิ้งพิมพ์ลาย (engraved cylinders) เป็นต้น
 - 1.2 ชิ้นส่วนที่มีการสึกหรอ หรือมีการเสื่อมสภาพ เช่น สายพาน เชือก เส้นลวด โซ่ ล้อยาง ปะเก็น ซีล แบร้ง ไส้กรอง คลับลูกปืน เป็นต้น
 - 1.3 วัตถุที่ทำด้วยแก้ว กระเบื้องเคลือบหรือกระเบื้องดินเผา สักหลาด กระซอนหรือผ้ากรอง
 - 1.4 วัตถุต่างๆ ที่เป็นสื่อกลางในการทำงานของเครื่องจักร เช่น น้ำมันหล่อลื่น เชื้อเพลิง สารเร่งทางปฏิกิริยา เป็นต้น
2. ความเสียหายโดยตรงหรือโดยอ้อมจากการระเบิดทางเคมี
3. ความเสียหาย ซึ่งเกิดขึ้นจากความผิดหรือสิ่งบกพร่องใดๆ ที่มีอยู่แล้วในขณะที่เริ่มการประกันภัยนี้ ซึ่งผู้เอาประกันภัยหรือผู้แทนของผู้เอาประกันภัย ได้ทราบแล้ว
4. ความเสียหาย ซึ่งผู้จัดหาหรือผู้ผลิตต้องรับผิดชอบตามกฎหมายหรือตามสัญญา
5. ความเสียหายที่เกิดขึ้น อันเป็นผลโดยตรงจากการใช้งานติดต่อกัน เช่นการสึกหรอ การเกิดสนิม การกัดกร่อน การสึกกร่อน การเป็นโพรง ตะกรันในหม้อน้ำ การเสื่อมสภาพ การทรุดตัว การแตกร้าว การผิดรูป การเสียรูป เป็นต้น
6. ความเสียหายที่เกิดขึ้นต่อไคโม หม้อแปลงไฟฟ้า มอเตอร์ไฟฟ้า แผงควบคุมไฟฟ้า อุปกรณ์ไฟฟ้า หรือเครื่องใช้ไฟฟ้าอื่นๆ อันเกิดจากสาเหตุของการทำงานเกินพิกัด การเดินเครื่องเกินกำลัง แรงดันไฟฟ้าเกินกำหนด ไฟฟ้าลัดวงจร การเกิดประกายไฟ การเกิดความร้อนสูงเกินพิกัดในตัวเอง การรั่วไหลของกระแสไฟฟ้า

หลักเกณฑ์ในการชดเชยค่าสินไหมทดแทน

1. ในกรณีที่ความเสียหายสามารถซ่อมแซมได้ บริษัทจะจ่ายค่าใช้จ่ายเท่าที่จำเป็นเพื่อซ่อมแซมเครื่องจักรที่เสียหายให้กลับคืนใช้งานได้ในสภาพที่เป็นอยู่เดิมในขณะเกิดความเสียหาย รวมทั้งค่าถอดถอนและค่าติดตั้งใหม่ ซึ่งได้มีขึ้นเพื่อการซ่อมแซมนั้น รวมทั้งค่าขนส่งตามปกติ

ทั้งไปและกลับจากโรงซ่อม ค่าภาษีศุลกากรและค่าธรรมเนียม (หากมี) เพียงเท่าที่ค่าใช้จ่ายเหล่านี้ได้รวมอยู่ในจำนวนเงินจำกัดความรับผิดชอบแล้ว ถ้าการซ่อมแซมนี้กระทำใน โรงงานของผู้เอาประกันภัยเอง บริษัทจะจ่ายค่าวัสดุและค่าแรงที่ได้มีขึ้นเพื่อการซ่อมแซมรวมทั้งจำนวนเงินตามอัตราที่สมควรด้วยเหตุผลสำหรับค่าใช้จ่ายการดำเนินงานของโรงงาน ทั้งนี้ มิให้หักค่าเสื่อมสำหรับชิ้นส่วนที่เปลี่ยนใหม่ แต่ให้นำค่าของซากมาคำนวณด้วย

ถ้าค่าซ่อมแซมดังที่ได้ระบุไว้ข้างต้นเท่ากับหรือเกินกว่ามูลค่าที่แท้จริงของเครื่องจักรที่เอาประกันภัยในสภาพที่เป็นอยู่เดิมในขณะเกิดความเสียหาย การจ่ายค่าสินไหมทดแทนให้ถือตามหลักข้อ 2. ข้างล่างนี้

2. ในกรณีที่เกิดความเสียหาย โดยสิ้นเชิง บริษัทจะจ่ายตามมูลค่าที่แท้จริงของเครื่องจักรนั้นในสภาพที่เป็นอยู่เดิมในขณะเกิดความเสียหายรวมทั้งค่าขนส่งตามปกติ ค่าติดตั้งและค่าศุลกากร (หากมี) ทั้งนี้ โดยมีเงื่อนไขว่าค่าใช้จ่ายเหล่านี้ได้รวมอยู่ในจำนวนเงินจำกัดความรับผิดชอบแล้วการคำนวณมูลค่าที่แท้จริง ให้หักค่าเสื่อมที่แท้จริงจากค่าของการเปลี่ยนทดแทนทรัพย์สินนั้น นอกจากนี้บริษัทจะชดเชยค่าใช้จ่ายตามปกติ

เอกสารนี้ให้ถือเป็นส่วนหนึ่งของกรมธรรม์ประกันภัยเลขที่ **001-MS-2022-0024218 (IAR)** ซึ่งมีผลบังคับใช้ตั้งแต่วันที่ **31/05/2022** ถึงวันที่ **31/05/2023**

สำหรับการถอดถอนเครื่องจักรที่ถูกทำลาย แต่จะนำค่าของซากมาคำนวณด้วย

ทั้งนี้ ค่าใช้จ่ายในการเปลี่ยนแปลง เพิ่มเติม การทำให้ดีขึ้น ไปจากเดิมหรือปรับปรุงเครื่องใหม่ ไม่ได้รับความคุ้มครองภายใต้เอกสารแนบท้ายฉบับนี้

บริษัทจะจ่ายค่าใช้จ่ายซ่อมแซมชั่วคราว ถ้าการซ่อมแซมนั้นเป็นส่วนหนึ่งของการซ่อมแซมถาวร และจะไม่ทำให้ค่าใช้จ่ายซ่อมแซมทั้งหมดเพิ่มขึ้น

เงื่อนไขเฉพาะ

1. การตรวจสอบเทอร์โบชาร์จเจอร์เครื่องยนต์ไฟเทอร์โบ อย่างน้อยทุกๆ 2 ปี ผู้เอาประกันภัยจะต้องตรวจสอบปรับปรุงเครื่องจักรใหม่ให้ทั่วถึง โดยการเปิดออกหมดในบรรดาส่วนประกอบจักรกลและไฟฟ้าของเทอร์โบชาร์จเจอร์เทอร์โบชาร์จเจอร์หรือเครื่องยนต์ไฟเทอร์โบสำหรับเครื่องจักรที่มีกำลังเกินกว่า 30,000 กิโลวัตต์ การตรวจสอบและปรับปรุงเครื่องใหม่ดังกล่าวจะต้องกระทำเมื่อเดินเครื่องมาแล้ว 20,000 ชั่วโมงหรืออย่างน้อยทุกๆ 3 ปี สำหรับการตรวจสอบตามกำหนดเวลานี้ ค่าใช้จ่ายในการตรวจสอบดังกล่าวเป็นค่าใช้จ่ายโดยผู้เอาประกันภัยทั้งสิ้น หากผู้เอาประกันภัยไม่ปฏิบัติตามเงื่อนไขดังกล่าวข้างต้น บริษัทจะพ้นจากความรับผิดชอบทั้งสิ้น ในกรณีที่เกิดความเสียหาย ไม่ว่าจะเกิดจากสาเหตุใดซึ่งสามารถที่จะตรวจพบได้ ถ้าผู้เอาประกันภัยได้กระทำตามเงื่อนไขในวรรคแรก

ผู้เอาประกันภัยอาจขอขยายกำหนดระยะเวลาระหว่างการตรวจสอบตามกำหนดระยะเวลาในวรรคแรกจากบริษัท และบริษัทอาจยินยอมขยายเวลาให้ ถ้าเห็นว่าการขยายเวลาจะไม่ทำให้มีการเสี่ยงภัยเพิ่มขึ้น

2. การใช้ความระมัดระวังเพื่อป้องกันภัย ผู้เอาประกันภัยต้องใช้ความระมัดระวังตามควรแก่กรณีและสมด้วยเหตุผลในการป้องกันความเสียหาย หรือความรับผิดชอบ และต้องปฏิบัติตามบทบัญญัติของกฎหมายเกี่ยวกับการนั้น ตลอดจนข้อแนะนำของผู้ผลิตโดยผู้เอาประกันภัยเป็นผู้ออกค่าใช้จ่ายเองทั้งสิ้น

โดยมีเงื่อนไขดังนี้

- 1) การจำกัดความรับผิดชอบสำหรับภัยนี้ จะไม่นำเงื่อนไขการประกันภัยทรัพย์สินต่ำกว่ามูลค่าที่แท้จริงมาใช้ในการพิจารณาคำนวณค่าสินไหมทดแทน ในกรณีที่เกิดความเสียหายแก่ทรัพย์สินที่เอาประกันภัย
- 2) จำนวนเงินจำกัดความรับผิดชอบสำหรับภัยนี้ ให้ถือเป็นจำนวนเงินสูงสุดในการจ่ายค่าสินไหมทดแทนที่บริษัทจะต้องรับผิดชอบตลอดระยะเวลาเอาประกันภัย ทั้งนี้ เมื่อเกิดความเสียหายขึ้น และบริษัทได้ชดเชยค่าสินไหมทดแทนเพื่อความเสียหายแล้ว จำนวนเงินความรับผิดชอบสูงสุดดังกล่าวจะลดลงตามจำนวนเงินค่าสินไหมทดแทนที่บริษัทได้ชดเชยไป
- 3) จำนวนเงินจำกัดความรับผิดชอบสำหรับความเสียหายแต่ละครั้งและตลอดระยะเวลาเอาประกันภัย ให้เป็นไปตามจำนวนเงินจำกัดความรับผิดชอบที่ได้ระบุไว้ในตารางกรมธรรม์ประกันภัย หรือในเอกสารแนบท้าย หรือในเอกสารแสดงรายละเอียดการประกันภัย

ไม่ว่าในกรณีใด ความรับผิดชอบของบริษัทภายใต้เอกสารแนบท้ายนี้ และภายใต้กรมธรรม์ประกันภัยฉบับนี้รวมกันแล้วจะไม่เกินจำนวนเงินเอาประกันภัยตามกรมธรรม์ประกันภัยฉบับนี้ ที่ได้ระบุไว้ในตารางกรมธรรม์ประกันภัย โดยผู้เอาประกันภัยจะต้องรับผิดชอบในความเสียหายส่วนแรกตามที่ระบุไว้ในตารางกรมธรรม์ประกันภัย หรือในเอกสารแนบท้าย หรือในเอกสารแสดงรายละเอียดการประกันภัย

ทั้งนี้ ข้อตกลงภายใต้เอกสารแนบท้ายนี้ให้ใช้ช้อยกเว้น เงื่อนไขทั่วไปและข้อความอื่นๆ ในกรมธรรม์ประกันภัยฉบับนี้บังคับตามเดิม เว้นแต่ได้มีการแก้ไข เปลี่ยนแปลง เพิ่มเติมไว้ตามเอกสารแนบท้ายนี้

12. เอกสารแนบท้ายขยายความคุ้มครองความเสียหายสำหรับเครื่องอุปกรณ์อิเล็กทรอนิกส์ (Electronic Equipment Extension Endorsement)

เอกสารแนบท้ายนี้ ให้ถือเป็นส่วนหนึ่งของกรมธรรม์ประกันภัยฉบับนี้

เนื่องจากบริษัทได้รับเบี้ยประกันภัยเพิ่มเติม จึงเป็นที่ตกลงกันว่า

การประกันภัยตามกรมธรรม์ประกันภัยฉบับนี้ ได้ขยายความคุ้มครองถึงความเสียหายที่เกิดขึ้น โดยฉับพลัน และไม่อาจคาดการณ์ล่วงหน้า

เอกสารนี้ให้ถือเป็นส่วนหนึ่งของกรมธรรม์ประกันภัยเลขที่ 001-MS-2022-0024218 (IAR) ซึ่งมีผลบังคับใช้ตั้งแต่วันที่ 31/05/2022 ถึงวันที่ 31/05/2023

หน้าได้ต่อเครื่องอุปกรณ์อิเล็กทรอนิกส์ที่ระบุไว้เป็นทรัพย์สินที่เอาประกันภัยซึ่งตั้งอยู่ในสถานที่ตั้งหรือเก็บทรัพย์สินเอาประกันภัย อันเนื่องมาจากการใช้วัสดุที่มีคุณภาพไม่สมบูรณ์ ความผิดพลาดหรือความบกพร่องในการออกแบบ ความบกพร่องจากโรงงานซ่อมหรือจากการติดตั้งด้านการฝีมือ การขาดความชำนาญ หรือเนื่องมาจากเหตุแห่ง ความสะเพร่า การเดินเครื่องเกินกำลัง การใช้แรงดันไฟฟ้าเกินกำหนด การเดินลัดวงจรของไฟฟ้า การเกิดประกายของไฟฟ้า การเผาไหม้ของสายไฟฟ้าในตัวเอง หรือเหตุอื่นใดซึ่งมิได้ระบุยกเว้นไว้ในกรมธรรม์ประกันภัยฉบับนี้ รวมถึงข้อยกเว้นเฉพาะที่ระบุไว้ในเอกสารแนบท้ายนี้

คำว่า "เครื่องอุปกรณ์อิเล็กทรอนิกส์" ในเอกสารแนบท้ายนี้ หมายถึง เครื่องอุปกรณ์อิเล็กทรอนิกส์ เครื่องคอมพิวเตอร์ และอุปกรณ์ประมวลผลข้อมูล (Electronic Data Processing Equipment) ที่อยู่ระหว่างการใช้งาน หรือพักงาน หรือขณะถอดเพื่อทำความสะอาดปรับปรุงเครื่องใหม่ หรือเคลื่อนย้ายภายในสถานที่ตั้งระบุไว้ในตาราง หรือในระหว่างการดำเนินงานดังกล่าวข้างต้น หรือในระหว่างการติดตั้งเครื่องอุปกรณ์อิเล็กทรอนิกส์นั้นกลับเข้าไปใหม่ ซึ่งในกรณีใดก็ตาม จะให้ความคุ้มครองภายหลังจากการทดลองเครื่องโดยสมบูรณ์และเครื่องอุปกรณ์อิเล็กทรอนิกส์ใช้งานได้โดยแท้จริงแล้วเท่านั้น

ทั้งนี้ ทรัพย์สินที่เอาประกันภัยได้เอกสารแนบท้ายนี้ไม่คุ้มครองเครื่องคอมพิวเตอร์หรืออุปกรณ์อิเล็กทรอนิกส์ที่พกพา (portable) หรือเคลื่อนย้ายได้ง่าย เช่น โน้ตบุ๊ก แท็บเล็ต อิเล็กทรอนิกส์บุ๊ก คล้องถ่านรูป อุปกรณ์โอบี (outside broadcasting devices) โทรศัพท์เคลื่อนที่ โทรศัพท์มือถือ สมาร์ทโฟน เป็นต้น เว้นแต่ที่ระบุไว้เป็นการเฉพาะ

เอกสารแนบท้ายฉบับนี้ ไม่คุ้มครอง

1. ความเสียหายของหลอดไฟ วาล์ว หลอดแก้ว ผ้าห่ม ฝักบัว ชิลล์ สายพาน ลวด สายไฟ โซ่ ลูกกลิ้งยาง เครื่องมือที่สับเปลี่ยนได้ ลูกกลิ้งพิมพ์ลาย วัตถุทำด้วยแก้ว ดินเผา กระเบื้อง หรือเซรามิก ตะแกรงหรือฝักกรอง หรือสิ่งที่ใช้ในการทำงาน (เช่น น้ำมันหล่อลื่น เชื้อเพลิง เคมีภัณฑ์)
2. รอยตำหนิ รอยขีดข่วน แผลถลอกบนพื้นผิวที่ทาสี ขัดเงาหรือเคลือบ
3. ความเสียหายอันเกิดจากไฟไหม้ ไฟผ่า ภัยระเบิด ภัยจากอากาศยาน ภัยจลาจล การนัดหยุดงาน การปิดกั้นการทำงาน การกระทำของบุคคลอื่นที่เข้าร่วมในการก่อความไม่สงบของแรงงาน ภัยเนื่องจากการกระทำด้วยเจตนาร้าย ภัยจากยานพาหนะหรือสัตว์ ภัยแผ่นดินไหว ภัยลมพายุ ภัยน้ำท่วม การเอ่อล้น การปล่อย การรั่ว การระเบิดของถังเก็บน้ำหรืออุปกรณ์ต่างๆ
4. ความเสียหายที่เกิดจาก หรือสืบเนื่องมาจากความผิดพลาดหรือความบกพร่องที่มีอยู่แล้วซึ่ง ผู้เอาประกันภัย หรือตัวแทนทราบดี ตั้งแต่เริ่มเอาประกันภัย ไม่ว่าความผิดพลาดหรือบกพร่องดังกล่าวบริษัทจะทราบหรือไม่ก็ตาม
5. ความเสียหายซึ่งเป็นผลต่อเนื่องโดยตรงจากการเสื่อมสภาพเนื่องจากการใช้งานติดต่อกันหรือการเสื่อมสภาพตามอายุ (เช่น การสึกหรอ การโค้งงอ การสึกกร่อน การผุกร่อน การจับพอกเกาะกรัง เป็นต้น) หรือการเสื่อมสภาพจากสภาพอากาศ
6. ค่าใช้จ่ายในการแก้ไขข้อขัดข้องในการทำงานของเครื่องอุปกรณ์อิเล็กทรอนิกส์ เว้นแต่ข้อขัดข้องดังกล่าวจะเกิดจากความเสียหายที่ได้รับความคุ้มครองที่เกิดขึ้นกับทรัพย์สินที่เอาประกันภัย
7. ค่าใช้จ่ายเกี่ยวกับการซ่อมบำรุงรักษาทรัพย์สินที่เอาประกันภัยตามปกติ รวมทั้งค่าใช้จ่ายในการเปลี่ยนชิ้นส่วนต่างๆ ในการซ่อมบำรุงรักษาดังกล่าวด้วย
8. ความเสียหายที่บริษัทผู้ผลิตหรือผู้จำหน่ายทรัพย์สินที่เอาประกันภัยต้องรับผิดชอบตามกฎหมาย หรือตามข้อสัญญา
9. ความเสียหายของเครื่องอุปกรณ์อิเล็กทรอนิกส์ที่เข้ามา ซึ่งเจ้าของหรือผู้ให้เช่าจะต้องรับผิดชอบตามกฎหมาย หรือตามสัญญาเช่า หรือข้อตกลงซ่อมบำรุง
10. ความเสียหายต่อเนื่อง อันเป็นผลโดยตรงหรือโดยอ้อมซึ่งเกิดจาก
 - 10.1 การทำงาน หรือการทำงานบกพร่องของระบบอินเทอร์เน็ต (internet) หรือระบบในแบบเดียวกัน หรือเครือข่ายภายใน (intranet) หรือเครือข่ายส่วนตัว หรือเครือข่ายในแบบเดียวกัน

เอกสารนี้ให้ถือเป็นส่วนหนึ่งของกรมธรรม์ประกันภัยเลขที่ 001-MS-2022-0024218 (IAR) ซึ่งมีผลบังคับใช้ตั้งแต่วันที่ 31/05/2022 ถึงวันที่ 31/05/2023

- 10.2 ความเสียหาย การถูกทำลาย ความผิดพลาด การถูกกลบ หรือ ความเสียหายอื่นๆ ของข้อมูลซอฟต์แวร์ หรือชุดคำสั่งของการเขียนโปรแกรม หรือชุดคำสั่งประเภทใดหรือการโจรกรรมข้อมูล
- 10.3 การเสียประโยชน์ในการใช้ หรือในการทำงานทั้งหมด หรือส่วนหนึ่งส่วนใดของข้อมูล การเข้ารหัสโปรแกรมซอฟต์แวร์ เครื่องอุปกรณ์อิเล็กทรอนิกส์ หรือระบบคอมพิวเตอร์ หรืออุปกรณ์อื่นใดซึ่งทำงาน โดยใช้ไมโครชิป (microchip) หรือตรรกะที่ฝังอยู่ในระบบคอมพิวเตอร์ (embedded logic) และการ ไม่สามารถ หรือความขัดข้องที่เกิดตามมาในการดำเนินธุรกิจของผู้เอาประกันภัย

หลักเกณฑ์ในการชดเชยค่าสินไหมทดแทน

1. ในกรณีที่ความเสียหายสามารถซ่อมแซมได้ บริษัทจะจ่ายค่าใช้จ่ายเท่าที่จำเป็นเพื่อซ่อมแซมทรัพย์สินที่เอาประกันภัยที่เสียหายให้กลับคืนใช้งานได้ในสภาพที่เป็นอยู่เดิมในขณะเกิดความเสียหาย รวมทั้งค่าถอดถอนและค่าติดตั้งใหม่ซึ่งได้มีขึ้นเพื่อการซ่อมแซมนั้น รวมทั้งค่าขนส่งตามปกติทั้งไปและกลับจากโรงซ่อม ค่าภาษีศุลกากรและค่าธรรมเนียม (หากมี) เพียงเท่าที่ค่าใช้จ่ายเหล่านี้ได้รวมอยู่ในจำนวนเงินจำกัดความรับผิดแล้ว ถ้าการซ่อมแซมนี้กระทำใน โรงซ่อมของผู้เอาประกันภัยเอง บริษัทจะจ่ายค่าวัสดุและค่าแรงที่ได้มีขึ้นเพื่อการซ่อมแซมรวมทั้งจำนวนเงินตามอัตราที่สมเหตุสมผล สำหรับค่าใช้จ่ายการดำเนินงานของโรงซ่อม ทั้งนี้ มิให้หักค่าเสื่อมสำหรับชิ้นส่วน ที่เปลี่ยนใหม่ แต่ให้นำค่าของซากมาคำนวณด้วย

ถ้าค่าซ่อมแซมดังกล่าวระบุไว้ข้างต้นเท่ากับหรือเกินกว่ามูลค่าที่แท้จริงของทรัพย์สินที่เอาประกันภัยในสภาพที่เป็นอยู่เดิมในขณะเกิดความเสียหาย การจ่ายค่าสินไหมทดแทนให้ถือตามหลักการใน ข้อ ข. ข้างล่างนี้

2. ในกรณีที่เกิดความเสียหายโดยสิ้นเชิง บริษัทจะจ่ายตามมูลค่าที่แท้จริงของทรัพย์สินที่ เอาประกันภัยนั้นในสภาพที่เป็นอยู่เดิมในขณะเกิดความเสียหาย รวมทั้งค่าขนส่งตามปกติ ค่าติดตั้งและ ค่าภาษีศุลกากร (หากมี) ทั้งนี้ โดยมีเงื่อนไขว่า ค่าใช้จ่ายเหล่านี้ได้รวมอยู่ในจำนวนเงินจำกัดความรับผิดแล้ว การคำนวณมูลค่าที่แท้จริงนี้ ให้หักค่าเสื่อมที่แท้จริงออกจากการเปลี่ยนทดแทนทรัพย์สินนั้น นอกจากนี้ บริษัทจะชดเชยค่าใช้จ่ายตามปกติสำหรับการถอดถอนทรัพย์สินที่เอาประกันภัยที่ถูกทำลาย แต่จะนำค่าของซากมาคำนวณด้วยและทรัพย์สินที่เสียหายตามรายการนี้จะไม่ได้รับความคุ้มครองภายใต้กรมธรรม์ประกันภัยนี้ต่อไป และรายละเอียดของทรัพย์สินที่นำมาเปลี่ยนใหม่ทั้งหมดจะต้องระบุให้ชัดเจนในกรมธรรม์ประกันภัยด้วย

ทั้งนี้ ค่าใช้จ่ายในการแก้ไขเปลี่ยนแปลง เพิ่มเติม เพิ่มประสิทธิภาพ หรือปรับปรุงใหม่จะ ไม่ได้รับความคุ้มครองภายใต้เอกสารแนบท้ายฉบับนี้

ค่าใช้จ่ายในการซ่อมแซมชั่วคราวบริษัทจะชดเชยให้ ถ้าค่าใช้จ่ายนั้นเป็นส่วนหนึ่งของค่าซ่อมของงานซ่อม ทั้งหมด และไม่ทำให้ค่าซ่อมทั้งหมดสูงขึ้น ไปกว่าเดิม

โดยมีเงื่อนไขดังนี้

- 1) การจำกัดความรับผิดสำหรับภัยนี้ จะไม่นำเงื่อนไขการประกันภัยทรัพย์สินต่ำกว่ามูลค่าที่แท้จริงมาใช้ในการพิจารณา คำนวณค่าสินไหมทดแทนในกรณีที่ความเสียหายแก่ทรัพย์สินที่เอาประกันภัย
- 2) จำนวนเงินจำกัดความรับผิดสำหรับภัยนี้ ให้ถือเป็นจำนวนเงินสูงสุดในการจ่ายค่าสินไหมทดแทนที่บริษัทจะต้องรับผิดชอบตลอดระยะเวลาเอาประกันภัย ทั้งนี้ เมื่อเกิดความเสียหายขึ้น และบริษัทได้ชดเชยค่าสินไหมทดแทนเพื่อความเสียหายแล้ว จำนวนเงินความรับผิดสูงสุดดังกล่าวจะลดลงตามจำนวนเงินค่าสินไหมทดแทนที่บริษัทได้ชดเชยไป
- 3) จำนวนเงินจำกัดความรับผิดสำหรับความเสียหายแต่ละครั้งและตลอดระยะเวลาเอาประกันภัย ให้เป็นไปตามจำนวนเงินจำกัดความรับผิดที่ได้ระบุไว้ในตารางกรมธรรม์ประกันภัย หรือในเอกสารแนบท้าย หรือในเอกสารแสดงรายละเอียดการประกันภัย

ไม่ว่าในกรณีใด ความรับผิดของบริษัทภายใต้เอกสารแนบท้ายนี้ และภายใต้กรมธรรม์ประกันภัยฉบับนี้รวมกันแล้วจะไม่เกินจำนวน

เอกสารนี้ให้ถือเป็นส่วนหนึ่งของกรมธรรม์ประกันภัยเลขที่ 001-MS-2022-0024218 (IAR) ซึ่งมีผลบังคับใช้ตั้งแต่วันที่ 31/05/2022 ถึงวันที่ 31/05/2023

เงินเอาประกันภัยตามกรมธรรม์ประกันภัยฉบับนี้ ที่ได้รับระบุไว้ในตารางกรมธรรม์ประกันภัย โดยผู้เอาประกันภัยจะต้องรับผิดชอบในความเสียหายส่วนแรกตามที่ระบุไว้ในตารางกรมธรรม์ประกันภัย หรือในเอกสารแนบท้าย หรือในเอกสารแสดงรายละเอียดการประกันภัย

ทั้งนี้ ข้อตกลงภายใต้เอกสารแนบท้ายนี้ให้ใช้ช้อยกเว้น เงื่อนไขทั่วไปและข้อความอื่นๆ ในกรมธรรม์ประกันภัยฉบับนี้บังคับตามเดิม เว้นแต่ได้มีการแก้ไข เปลี่ยนแปลง เพิ่มเติมไว้ตามเอกสารแนบท้ายนี้

13. เอกสารแนบท้ายขยายความคุ้มครองความเสียหายสำหรับเงิน (ปง.2) (Money Extension Endorsement (M.2))

เอกสารแนบท้ายนี้ให้ถือเป็นส่วนหนึ่งของกรมธรรม์ประกันภัยฉบับนี้

เนื่องจากบริษัทได้รับเบี้ยประกันภัยเพิ่มเติม จึงเป็นที่ตกลงกันว่า

การประกันภัยตามกรมธรรม์ประกันภัยฉบับนี้ ได้ขยายความคุ้มครองถึงความเสียหายที่เกิดขึ้น กับเงินเฉพาะข้อตกลงคุ้มครองข้อที่มีจำนวนเงินจำกัดความรับผิดที่ระบุไว้ในตารางดังต่อไปนี้

ข้อตกลงคุ้มครอง

จำนวนเงินจำกัดความรับผิด (บาท)

- | | |
|--|--|
| 1. ความเสียหายของเงินภายในอาคารสถานที่เอาประกันภัย | ตามที่ระบุในเอกสารแสดงรายละเอียดการประกันภัย |
| 2. ความเสียหายของเงินภายในตู้নিরภัยหรือห้องนิรภัย | " |
| 3. ความเสียหายของเงินภายนอกสถานที่เอาประกันภัย | " |
| จำนวนเงินจำกัดความรับผิดรวมทั้งสิ้น | " |

1. ความเสียหายของเงินภายในอาคารสถานที่เอาประกันภัย

บริษัทจะชดเชยค่าสินไหมทดแทนเพื่อความเสียหายของเงิน ในเวลาทำงาน ซึ่งดูแลโดยผู้รักษาทรัพย์ ขณะที่เงินอยู่ในสถานที่เอาประกันภัย อันเกิดจากสาเหตุใดก็ตามซึ่งมิได้ระบุยกเว้นไว้ในกรมธรรม์ประกันภัยฉบับนี้ รวมถึงช้อยกเว้นเฉพาะที่ระบุไว้ในเอกสารแนบท้ายนี้

2. ความเสียหายของเงินภายในตู้নিরภัยหรือห้องนิรภัย

บริษัทจะชดเชยค่าสินไหมทดแทนเพื่อความเสียหายของเงินนอกเวลาทำงาน อันเกิดจากการโจรกรรมเงินจากตู้নিরภัยหรือห้องนิรภัย หรือความพยายามกระทำการดังกล่าวหรือสาเหตุใดก็ตามซึ่งมิได้ระบุยกเว้นไว้ในกรมธรรม์ประกันภัยฉบับนี้ รวมถึงช้อยกเว้นเฉพาะที่ระบุไว้ในเอกสารแนบท้ายนี้ ขณะที่เก็บไว้ในตู้নিরภัยหรือห้องนิรภัยซึ่งได้เปิดล็อกไว้เรียบร้อยตามระบบของตู้নিরภัยหรือห้องนิรภัย ชนิดนั้นๆ

3. ความเสียหายของเงินภายนอกสถานที่เอาประกันภัย

บริษัทจะชดเชยค่าสินไหมทดแทนเพื่อความเสียหายของเงิน ขณะที่ทำการขนส่งโดยพนักงานรับส่งเงิน อันเกิดจากสาเหตุใดก็ตามซึ่งมิได้ระบุยกเว้นไว้ในกรมธรรม์ประกันภัยฉบับนี้ รวมถึงช้อยกเว้นเฉพาะที่ระบุไว้ในเอกสารแนบท้ายนี้

เพื่อให้เป็นไปตามความคุ้มครองภายใต้เอกสารแนบท้ายนี้

1) คำนินยามศัพท์

คำว่า "เงิน" ในเอกสารแนบท้ายนี้หมายถึง ธนบัตรหรือเหรียญกษาปณ์ที่จําหน่ายได้ตามกฎหมาย เช็คที่ธนาคารรับรองการจ่ายเงิน ธนาณัติ คิวตราไปรษณีย์ที่ยังไม่ได้ขีดฆ่า หรือที่ระบุไว้เป็นการเฉพาะ ซึ่งทั้งหมดเป็นทรัพย์สินของผู้เอาประกันภัยหรืออยู่ในความรับผิดชอบของผู้เอาประกันภัย

คำว่า "เวลาทำงาน" ในเอกสารแนบท้ายนี้หมายถึง เวลาที่สถานที่เอาประกันภัย ได้เปิดดำเนินการธุรกิจและในระหว่างเวลาดังกล่าวนี้ผู้เอาประกันภัยหรือพนักงานของผู้เอาประกันภัยผู้มีหน้าที่ดูแลเงินได้อยู่ภายในสถานที่เอาประกันภัย

คำว่า "สถานที่เอาประกันภัย" ในเอกสารแนบท้ายนี้หมายถึง บริเวณภายในอาคารที่ทำการของผู้เอาประกันภัย ซึ่งอยู่ในความครอบครองของผู้เอาประกันภัย และที่ระบุไว้เป็นสถานที่ตั้งหรือเก็บทรัพย์สินเอาประกันภัยตามกรมธรรม์ประกันภัยนี้

คำว่า "พนักงานรับส่งเงิน" ในเอกสารแนบท้ายนี้หมายถึง ผู้เอาประกันภัย หุ่นส่วนของผู้เอาประกันภัยหรือพนักงานของผู้เอาประกันภัยผู้มีหน้าที่ประจำหรือได้รับมอบหมายจากผู้เอาประกันภัย ให้มีหน้าที่ดูแลและครอบครองเงินในขณะที่เงินนั้นอยู่นอกสถานที่เอาประกันภัย

เอกสารนี้ให้ถือเป็นส่วนหนึ่งของกรมธรรม์ประกันภัยเลขที่ **001-MS-2022-0024218 (IAR)** ซึ่งมีผลบังคับใช้ตั้งแต่วันที่ **31/05/2022** ถึงวันที่ **31/05/2023**

คำว่า "ผู้รักษาทรัพย์" ในเอกสารแนบท้ายนี้หมายถึง ผู้เอาประกันภัย หุ่นส่วนของผู้เอาประกันภัย หรือพนักงานของผู้เอาประกันภัยผู้มีหน้าที่ประจำหรือผู้ได้รับมอบหมายจากผู้เอาประกันภัย ให้มีหน้าที่ดูแลและครอบครองเงิน ในขณะที่เงินนั้นอยู่ภายในสถานที่เอาประกันภัยแต่ไม่นับรวมบุคคลซึ่งทำหน้าที่ยาม พนักงานขนของหรือภารโรง

คำว่า "ผู้คุ้มครอง" ในเอกสารแนบท้ายนี้หมายถึง บุคคลอายุ ไม่ต่ำกว่า 20 ปีบริบูรณ์และ ไม่เกิน 60 ปี ซึ่งร่วมเดินทางไปกับพนักงานรับส่งเงิน โดยคำสั่งของผู้เอาประกันภัย เพื่อคุ้มครองและป้องกันการขนส่งเงิน แต่ไม่นับรวมถึงพนักงานขับรถ

คำว่า "การชิงทรัพย์" ในเอกสารแนบท้ายนี้หมายถึง

1. การลักทรัพย์โดยใช้กำลังประทุษร้ายหรือขู่ขู่ในทันทีใดนั้นจะใช้กำลังประทุษร้ายเพื่อ :-
 - ก) ให้ความสะดวกแก่การลักทรัพย์หรือการพาทรัพย์นั้นไป หรือ
 - ข) ให้ยืมให้ชิงทรัพย์นั้น หรือ
 - ค) ยึดถือเอาทรัพย์นั้นไว้ หรือ
 - ง) ปกปิดการกระทำความผิดนั้น หรือ
 - จ) ให้พ้นจากการจับกุม

2. การลักทรัพย์โดยการใช้อาวุธทำร้ายหรือขู่ขู่หน้าร้านเพื่อพาทรัพย์นั้นไป

3. การลักทรัพย์ไปจากตัวพนักงานรับส่งเงิน หรือผู้รักษาทรัพย์ซึ่งถูกข่มขู่หรือถูกทำร้ายร่างกายหรือถูกทำให้สิ้นสติ

คำว่า "การปล้นทรัพย์" ในเอกสารแนบท้ายนี้หมายถึง การกระทำการชิงทรัพย์ตามความหมายภายใต้เอกสารแนบท้ายนี้ โดยร่วมกันกระทำตั้งแต่ 3 คนขึ้นไป

คำว่า "การโจรกรรมเงินจากตู้നിറภัยหรือห้องนิรภัย" ในเอกสารแนบท้ายนี้หมายถึง

1. การลักทรัพย์โดยการใช้อาวุธอย่างรุนแรงและปรากฏร่องรอยต่อผนังด้านนอกของตู้നിറภัย หรือห้องนิรภัย ซึ่งได้ปิดล็อกไว้เรียบร้อยแล้วตามระบบของตู้നിറภัยหรือห้องนิรภัยชนิดนั้นๆ ให้เห็นได้อย่างชัดเจนว่า มีการใช้เครื่องมือ วัตถุระเบิด เครื่องไฟฟ้าหรือเคมี หรือ
2. การโจรกรรมตู้നിറภัย ไปทั้งตู้จากสถานที่เอาประกันภัย
- 2) การทำบัญชี : ผู้เอาประกันภัยต้องจัดทำและเก็บรักษารายละเอียดของเงินที่เอาประกันภัยเพื่อที่บริษัทจะสามารถตรวจสอบได้ในกรณีที่เกิดความเสียหาย
- 3) การชดเชยค่าสินไหมทดแทน : บริษัทจะรับผิดชอบค่าสินไหมทดแทนให้ไม่เกินจำนวนเงินจำกัดความรับผิดชอบของบริษัทที่ระบุในเอกสารแนบท้ายฉบับนี้ เป็นความรับผิดชอบของบริษัทที่มีต่อความเสียหายในทรัพย์สินของผู้เอาประกันภัยอันเป็นผลจากภัยที่ระบุคุ้มครองอยู่ในข้อตกลงคุ้มครอง ไม่ว่าจะกระทำโดยบุคคลคนเดียวหรือหลายคน ให้ถือว่าเกิดจากเหตุการณ์ครั้งเดียวกัน
- 4) หน้าที่ของผู้เอาประกันภัยในการเรียกร้องค่าสินไหมทดแทน : เมื่อได้เกิดการสูญเสียหรือการเสียหายผู้เอาประกันภัยต้องปฏิบัติดังต่อไปนี้ :-

- 4.1 แจ้งความต่อเจ้าหน้าที่ตำรวจทันที และแจ้งความเสียหายหรือเสียหายดังกล่าวต่อบริษัทโดย ไม่ชักช้า
- 4.2 ส่งรายการความเสียหาย โดยละเอียดเป็นลายลักษณ์อักษร ให้แก่บริษัทภายใน 15 วัน นับแต่ได้ทราบถึงความเสียหายนั้น ผู้เอาประกันภัย โดยค่าใช้จ่ายของตนเองต้องจัดส่งบรรดารายละเอียด และเอกสารหลักฐานอันเกี่ยวกับความเสียหายตามที่บริษัทต้องการและต้องให้ความร่วมมือกับบริษัทตามจำเป็น

เอกสารแนบท้ายฉบับนี้ ไม่คุ้มครอง

การประกันภัยนี้ไม่คุ้มครองความเสียหายอันเกิดจากหรือสืบเนื่องจากสาเหตุดังต่อไปนี้

1. การมือโกงหรือขโมย การกระทำผิดต่อทรัพย์สินตามประมวลกฎหมายอาญาโดยผู้เอาประกันภัย กรรมการหรือหุ้นส่วนของผู้เอาประกันภัย หรือพนักงานของผู้เอาประกันภัย หรือผู้คุ้มครอง ทั้งนี้ ไม่ว่าจะกระทำด้วยตนเองโดยลำพัง หรือสมรู้ร่วมคิดกับบุคคลอื่น

เอกสารนี้ให้ถือเป็นส่วนหนึ่งของกรมธรรม์ประกันภัยเลขที่ 001-MS-2022-0024218 (IAR) ซึ่งมีผลบังคับใช้ตั้งแต่วันที่ 31/05/2022 ถึงวันที่ 31/05/2023

2. ความเสียหายของเอกสารต้นฉบับ สมุดบัญชี หรือรายงานตัวเลข
3. การปลอมแปลงเอกสาร การทอนเงินผิด ความผิดพลาดหรือการละเลยในการทำบัญชีหรือการคำนวณ
4. การนัดหยุดงาน การจลาจล

โดยมีเงื่อนไขดังนี้

- 1) การจำกัดความรับผิดชอบสำหรับภัยนี้ จะไม่นำเงื่อนไขการประกันภัยทรัพย์สินต่ำกว่ามูลค่าที่แท้จริงมาใช้ในการพิจารณาคำนวณค่าสินไหมทดแทน ในกรณีที่เกิดความเสียหายแก่ทรัพย์สินที่เอาประกันภัย
- 2) จำนวนเงินจำกัดความรับผิดชอบสำหรับภัยนี้ ให้ถือเป็นจำนวนเงินสูงสุดในการจ่ายค่าสินไหมทดแทนที่บริษัทจะต้องรับผิดชอบตลอดระยะเวลาเอาประกันภัย ทั้งนี้ เมื่อเกิดความเสียหายขึ้น และบริษัทได้ชดเชยค่าสินไหมทดแทนเพื่อความเสียหายแล้ว จำนวนเงินความรับผิดชอบสูงสุดดังกล่าวจะลดลงตามจำนวนเงินค่าสินไหมทดแทนที่บริษัทได้ชดเชยไป
- 3) จำนวนเงินจำกัดความรับผิดชอบสำหรับความเสียหายแต่ละครั้งและตลอดระยะเวลาเอาประกันภัย ให้เป็นไปตามจำนวนเงินจำกัดความรับผิดชอบที่ได้ระบุไว้ในตารางกรมธรรม์ประกันภัย หรือในเอกสารแนบท้าย หรือในเอกสารแสดงรายละเอียดการประกันภัย

ไม่ว่าในกรณีใด ความรับผิดชอบของบริษัทภายใต้เอกสารแนบท้ายนี้ และภายใต้กรมธรรม์ประกันภัยฉบับนี้รวมกันแล้วจะไม่เกินจำนวนเงินเอาประกันภัยตามกรมธรรม์ประกันภัยฉบับนี้ ที่ได้ระบุไว้ในตารางกรมธรรม์ประกันภัย โดยผู้เอาประกันภัยจะต้องรับผิดชอบในความเสียหายส่วนแรกตามที่ระบุไว้ในตารางกรมธรรม์ประกันภัย หรือในเอกสารแนบท้าย หรือในเอกสารแสดงรายละเอียดการประกันภัย

ทั้งนี้ ข้อตกลงภายใต้เอกสารแนบท้ายนี้ให้ใช้ย้อนกลับ เงื่อนไขทั่วไปและข้อความอื่นๆ ในกรมธรรม์ประกันภัยฉบับนี้บังคับตามเดิม เว้นแต่ได้มีการแก้ไข เปลี่ยนแปลง เพิ่มเติมไว้ตามเอกสารแนบท้ายนี้

14. เอกสารแนบท้ายข้อยกเว้นความเสี่ยงด้านภัยคุกคามทางไซเบอร์ (Cyber Risk Exclusion)

ใช้สำหรับแบบกรมธรรม์ประกันภัยความเสี่ยงภัยทรัพย์สิน

1. ข้อยกเว้นด้านข้อมูลอิเล็กทรอนิกส์

เป็นที่ตกลงกันว่า ถ้าข้อความใดในเอกสารนี้ขัดหรือแย้งกับข้อความที่ปรากฏในกรมธรรม์ประกันภัยนี้ ให้ใช้ข้อความที่ปรากฏในเอกสารนี้บังคับแทน

ก) กรมธรรม์ประกันภัยนี้ไม่คุ้มครองความสูญเสีย ความเสียหาย การทำลาย การบิดเบือน การลบ การทุจริต หรือการเปลี่ยนแปลงข้อมูลอิเล็กทรอนิกส์จากสาเหตุใดๆ (รวมถึงแต่ไม่จำกัดเพียงสาเหตุที่มาจากไวรัสคอมพิวเตอร์) หรือการสูญเสียการใช้งาน การลัดฟังก์ชันการทำงาน ต้นทุน ค่าใช้จ่ายใดๆ ก็ตามไม่ว่าจะเป็นสาเหตุโดยตรง หรือโดยอ้อม ไม่ว่าจะเกิดจากสาเหตุหรือเหตุการณ์ซึ่งส่งผลกระทบอย่างต่อเนื่อง หรือมีลำดับเหตุการณ์เป็นอย่างใดสำหรับความสูญเสียนั้น

ข้อมูลอิเล็กทรอนิกส์ หมายถึง ข้อความที่ได้สร้าง ส่ง รับ เก็บรักษา หรือประมวลผลด้วยวิธีการอิเล็กทรอนิกส์ เช่น วิธีการแลกเปลี่ยนข้อมูลทางอิเล็กทรอนิกส์ จดหมายอิเล็กทรอนิกส์ โทรเลข โทรศัพท์ หรือ โทรสาร

ไวรัสคอมพิวเตอร์ หมายถึง ชุดคำสั่งทางคอมพิวเตอร์ โปรแกรม หรือ ซอฟต์แวร์ใดๆ ที่สร้างทำขึ้นมาเพื่อรบกวนหรือสร้างความเสียหายให้แก่เครื่องคอมพิวเตอร์ หรือระบบเครือข่ายคอมพิวเตอร์ และอาจมีความสามารถในการแพร่กระจายจากคอมพิวเตอร์หนึ่งไปยังอีกเครื่องหนึ่ง หรือจากเครือข่ายหนึ่งไปยังอีกเครือข่ายหนึ่งได้ด้วยตนเอง ไวรัสคอมพิวเตอร์นี้ให้รวมถึงไวรัสมาโครจัน, หนอนคอมพิวเตอร์ (เวิร์ม) และไวรัสระเบิดเวลาหรือระเบิดตรรกะ

ข) อย่างไรก็ตาม กรมธรรม์ประกันภัยนี้จะให้ความคุ้มครองความเสียหายทางกายภาพที่เกิดขึ้นในระหว่างระยะเวลาที่กรมธรรม์ประกันภัยนี้มีผลบังคับ หากเกิดภัยไฟไหม้ หรือระเบิด ซึ่งเป็นผลสืบเนื่องของความเสียหายที่มีสาเหตุมาจากวรรค ก) ข้างต้น

2. การกำหนดมูลค่าประกันภัยของอุปกรณ์ที่ใช้เพื่อเก็บบันทึกข้อมูลอิเล็กทรอนิกส์

เอกสารนี้ให้ถือเป็นส่วนหนึ่งของกรมธรรม์ประกันภัยเลขที่ **001-MS-2022-0024218 (IAR)** ซึ่งมีผลบังคับใช้ตั้งแต่วันที่ **31/05/2022** ถึงวันที่ **31/05/2023**

เป็นที่ตกลงกันว่า ถ้าข้อความใดในเอกสารนี้ขัดหรือแย้งกับข้อความที่ปรากฏในกรมธรรม์ประกันภัยนี้ ให้ใช้ข้อความที่ปรากฏในเอกสารนี้บังคับแทน

หากอุปกรณ์ที่ใช้เพื่อเก็บบันทึกข้อมูลอิเล็กทรอนิกส์ ได้รับความสูญเสียหรือเสียหายทางกายภาพจากภัยที่ได้รับความคุ้มครองตามวรรค ข) นั้น บริษัทจะชดใช้ค่าสินไหมทดแทนเท่ากับราคาของอุปกรณ์ที่ใช้เพื่อเก็บบันทึกข้อมูลอิเล็กทรอนิกส์ที่จะต้องซื้อในราคาใหม่ รวมถึงค่าจัดทำข้อมูลที่สูญหายไป หากอุปกรณ์ที่ใช้เพื่อเก็บบันทึกข้อมูลอิเล็กทรอนิกส์นั้น ไม่สามารถซ่อมแซม หรือหามาทดแทน หรือคืนค่าข้อมูลได้ บริษัทจะชดใช้ให้เฉพาะค่าใช้จ่ายในการเปลี่ยนทดแทนอุปกรณ์ที่ใช้เพื่อเก็บบันทึกข้อมูลอิเล็กทรอนิกส์ที่สูญเสีย หรือได้รับความเสียหายด้วยอุปกรณ์อันใหม่เท่านั้น อย่างไรก็ตามกรมธรรม์ประกันภัยนี้ไม่คุ้มครองจำนวนเงินใดๆ ที่เกี่ยวข้องกับความเสียหายต่อเนื่องทุกชนิด

15. เอกสารแนบท้ายข้อยกเว้นภัยสงครามและการก่อการร้าย (War and Terrorism Exclusion Endorsement)

ถ้าข้อความใดในเอกสารนี้ ขัดหรือแย้งกับข้อความที่ปรากฏในกรมธรรม์ประกันภัย หรือสลับหลังใด ๆ ให้เป็นที่ตกลงกันว่า กรมธรรม์ประกันภัยนี้ไม่คุ้มครองความสูญเสีย ความเสียหาย หรือค่าใช้จ่ายใด ๆ ก็ตามไม่ว่าจะเป็นสาเหตุโดยตรงหรือโดยอ้อม เป็นผลมาจากหรือเกี่ยวเนื่องมาจากเหตุการณ์ดังต่อไปนี้ ไม่ว่าจะเกิดจากสาเหตุ หรือเหตุการณ์ซึ่งส่งผลกระทบอย่างต่อเนื่อง หรือมีลำดับเหตุการณ์เป็นอย่างไรสำหรับความสูญเสียนั้น

- (1) สงคราม การรุกราน การกระทำของศัตรูต่างชาติ การกระทำอันเป็นปฏิปักษ์ หรือการปฏิบัติการแย่งชิงสงคราม (ไม่ว่าจะมีการประกาศหรือไม่ก็ตาม) สงครามกลางเมือง การกำเริบการก่อความไม่สงบของประชาชนถึงขนาดลุกฮือต่อต้านรัฐบาล การแข็งเมือง การกบฏ การปฏิวัติ การยึดอำนาจการปกครองโดยทหาร
- (2) การกระทำการก่อการร้ายโดยจุดประสงค์ของข้อยกเว้นนี้ การกระทำก่อการร้ายให้หมายความรวมถึงการกระทำซึ่งใช้กำลัง หรือความรุนแรง และ/หรือมีการข่มขู่โดยบุคคลหรือกลุ่มบุคคลใด ไม่ว่าจะเป็นการกระทำเพียงลำพัง การกระทำการแทน หรือที่เกี่ยวข้องกับองค์กรใด หรือรัฐบาลใด ซึ่งกระทำเพื่อผลทางการเมือง ศาสนา ลัทธินิยม หรือจุดประสงค์ที่คล้ายคลึงกัน รวมทั้งเพื่อการส่งผลให้รัฐบาล และหรือสาธารณชน หรือส่วนหนึ่งส่วนใดของสาธารณชนตกอยู่ในภาวะตื่นตระหนก หวาดกลัว

เอกสารแนบท้ายนี้ไม่คุ้มครองความสูญเสีย ความเสียหาย ค่าใช้จ่ายใด ๆ ไม่ว่าจะเป็นการกระทำโดยตรงหรือโดยอ้อม เป็นผลมาจากหรือมีส่วนเกี่ยวข้องกับการกระทำใด ๆ ที่ต้องกระทำขึ้นเพื่อควบคุม ป้องกัน หยุดยั้ง ไม่ว่าจะรูปแบบใด ซึ่งเกี่ยวเนื่องกับเหตุการณ์ในข้อ 1 และ ข้อ 2 ข้างต้น

ในกรณีที่ส่วนหนึ่งส่วนใดของข้อยกเว้นนี้ไม่สามารถนำมาใช้บังคับได้ ให้ถือว่าส่วนที่เหลือยังคงมีผลบังคับ ส่วนเงื่อนไขและข้อความอื่น ๆ ในกรมธรรม์ประกันภัยนี้ คงใช้บังคับตามเดิม

16. เอกสารแนบท้ายคุ้มครองการชดใช้ตามมูลค่าในการจัดการทดแทนทรัพย์สิน (Replacement/Reinstatement Value Clause)

เป็นที่ตกลงกันว่า ถ้าข้อความใดในเอกสารแนบท้ายนี้ขัดหรือแย้งกับข้อความที่ปรากฏในกรมธรรม์ประกันภัยนี้ ให้ใช้ข้อความตามที่ปรากฏในเอกสารนี้บังคับแทน

ในกรณีที่ทรัพย์สินที่เอาประกันภัยไว้ ภายใต้กรมธรรม์ประกันภัยนี้ ได้รับความสูญเสียหรือความเสียหาย หลักการชดใช้ค่าสินไหมทดแทนเพื่อจัดการทดแทนทรัพย์สินจะต้องกระทำภายใต้เงื่อนไขพิเศษดังระบุไว้ต่อไป และภายใต้ข้อกำหนดเงื่อนไขแห่งกรมธรรม์ประกันภัยความเสี่ยงภัยทรัพย์สิน

เพื่อความชัดเจนแห่งเอกสารแนบท้ายนี้ "การจัดการทดแทนทรัพย์สิน" ให้หมายความถึงการกระทำดังต่อไปนี้

ก. ในกรณีที่เกิดความสูญเสียหรือความเสียหายต่อทรัพย์สินที่เอาประกันภัย โดยสิ้นเชิง

- กรณีทรัพย์สินที่เอาประกันภัยเป็นสิ่งปลูกสร้างหรืออาคาร การจัดการทดแทนทรัพย์สินจะเป็นเพื่อการสร้างขึ้นมาใหม่แทนทรัพย์สินที่ได้รับความสูญเสียหรือความเสียหายซึ่งได้รับความคุ้มครองตามกรมธรรม์ประกันภัยนี้

เอกสารนี้ให้ถือเป็นส่วนหนึ่งของกรมธรรม์ประกันภัยเลขที่ **001-MS-2022-0024218 (IAR)** ซึ่งมีผลบังคับใช้ตั้งแต่วันที่ **31/05/2022** ถึงวันที่ **31/05/2023**

- กรณีทรัพย์สินที่เอาประกันภัยเป็นทรัพย์สินอย่างอื่น ๆ การจัดการทดแทนทรัพย์สินจะเป็นเพื่อการจัดหาทรัพย์สินที่เป็นทรัพย์สินอย่างเดียวกัน หรือเหมือนกันหรือคล้ายคลึงกันมาทดแทนให้

แต่ไม่ว่าจะเป็นกรณีใดก็ตามทรัพย์สินที่ใช้ในการจัดการทดแทนนั้นจะต้องเป็นทรัพย์สินชนิดเดียวกันกับทรัพย์สินที่ได้รับความสูญเสียหรือความเสียหายและจะต้องไม่ดีกว่าหรือขยายออกไปมากกว่าทรัพย์สินที่ได้รับความสูญเสียหรือได้รับความเสียหายในสภาพใหม่

ข. ในกรณีที่เกิดความสูญเสีย หรือความเสียหายต่อทรัพย์สินที่เอาประกันภัยแต่เพียงบางส่วน การจัดการทดแทนทรัพย์สินจะเป็นเพื่อการซ่อมแซมทรัพย์สิน ในส่วนที่ได้รับความสูญเสียหรือ ความเสียหายหรือเป็นเพื่อการจัดการทรัพย์สินมาเปลี่ยนให้แทนส่วนที่ได้รับความสูญเสียหรือความเสียหายเพื่อให้ทรัพย์สินนั้นกลับสู่สภาพที่ใช้การได้อย่างปกติ และจะต้องไม่ดีกว่าหรือขยายออกไปมากกว่าทรัพย์สินที่เอาประกันภัยในสภาพใหม่

เงื่อนไขพิเศษ

1. การกระทำการเพื่อการจัดการทดแทนทรัพย์สิน (ซึ่งอาจจะเป็นการสร้างขึ้นใหม่หรือทำขึ้นมาใหม่ ณ สถานที่แห่งอื่นหรือในสถานที่ที่แตกต่างออกไปทั้งนี้เพื่อความเหมาะสมและตรงต่อเจตนารมณ์แห่งผู้เอาประกันภัยจะต้องไม่ทำให้ความรับผิดชอบของบริษัทสูงขึ้นจากการที่ต้องกระทำการ ณ สถานที่เดิมสถานะเดิม) จะต้องเริ่มและดำเนินการจัดการทดแทนทรัพย์สินภายในเวลาที่สมควรแต่ ไม่ว่ากรณีจะเป็นเช่นใดก็ตามจะต้องกระทำการให้แล้วเสร็จภายในระยะเวลา 12 เดือน นับจากวันที่ทรัพย์สิน ได้รับความสูญเสียหรือความเสียหายตามกรมธรรม์ประกันภัยนี้ หรือภายในระยะเวลาเกินกว่านั้นแต่จะต้องได้รับความยินยอมจากบริษัทเป็นลายลักษณ์อักษร มิฉะนั้นบริษัทอาจจะปฏิเสธการชดใช้ค่าสินไหมทดแทนเพื่อการจัดการทดแทนทรัพย์สินตามเอกสารแนบท้ายนี้
2. ในกรณีที่ทรัพย์สินที่เอาประกันภัย ได้รับความสูญเสียหรือความเสียหายบางส่วน จำนวนเงินจำกัดความรับผิดชอบของบริษัทในการซ่อมแซมทรัพย์สินที่ได้รับความสูญเสียและความเสียหาย หรือเปลี่ยนทดแทนส่วนที่ได้รับความสูญเสียหรือความเสียหายจะมีไม่เกินจำนวนเงินซึ่งบริษัทจะต้องชดใช้ ถ้าทรัพย์สินดังกล่าวได้รับความสูญเสียหรือความเสียหาย โดยสิ้นเชิง
3. บริษัทจะรับผิดชอบใช้ค่าสินไหมทดแทนเพื่อการจัดการทดแทนทรัพย์สินตามเอกสารแนบท้ายนี้ ก็ต่อเมื่อผู้เอาประกันภัย ได้แสดงให้เห็นปรากฏค่าใช้จ่ายที่แน่นอนในการจัดการทดแทนทรัพย์สินแล้วเท่านั้น
4. ในกรณีที่เกิดความสูญเสียหรือความเสียหายแก่ทรัพย์สินที่เอาประกันภัยไว้ตามเอกสารแนบท้ายนี้และปรากฏว่า จำนวนเงินที่เป็นมูลค่าในการจัดการทดแทนทรัพย์สินของทรัพย์สินที่เอาประกันภัยไว้ทั้งหมดในขณะที่ทำการจัดการทดแทนทรัพย์สินนั้น สูงกว่าจำนวนเงินที่ได้เอาประกันภัยไว้ ณ เวลาที่เกิดความสูญเสียหรือความเสียหายให้ถือว่าผู้เอาประกันภัยเป็นผู้รับประกันภัยเองในส่วนที่แตกต่างกัน และในการคำนวณค่าสินไหมทดแทนผู้เอาประกันภัยต้องรับภาระส่วนเฉลี่ยความสูญเสียและความเสียหาย ไปตามส่วนทุก ๆ รายการ และหากมีมากกว่าหนึ่งรายการให้แยกพิจารณาเป็นแต่ละรายการ
5. ในขณะที่เกิดความสูญเสียหรือความเสียหายต่อทรัพย์สินที่เอาประกันภัย และหากว่าทรัพย์สินดังกล่าวได้รับความคุ้มครองโดยกรมธรรม์ประกันภัยอื่นที่มีความคุ้มครองต่อกันอย่างเดียวกัน ไม่ว่าผู้เอาประกันภัยจะเอาประกันภัยเอง หรือผู้อื่นกระทำการในนามผู้เอาประกันภัยก็ตาม ถ้ากรมธรรม์ประกันภัยดังกล่าวไม่มีหลักการชดใช้ค่าสินไหมทดแทนเพื่อการจัดการทดแทนทรัพย์สิน บริษัทจะรับผิดชอบใช้ค่าสินไหมทดแทนเพียงไม่เกินกว่าจำนวนความเสียหายที่แท้จริง ตามส่วนเฉลี่ยภายใต้กรมธรรม์ประกันภัยเท่านั้น โดยถือเสมือนหนึ่งว่าเอกสารแนบท้ายนี้มีได้กระทำต่อกัน
6. เอกสารแนบท้ายนี้จะ ไม่มีผลบังคับในกรณีดังต่อไปนี้
 - ก. ผู้เอาประกันภัยมิได้แสดงความประสงค์ต่อบริษัทว่าจะดำเนินการเพื่อการจัดการทดแทนทรัพย์สินที่ได้รับความสูญเสีย หรือความเสียหาย ภายในระยะเวลา 6 เดือน นับจากวันที่ทรัพย์สิน ได้รับความสูญเสียหรือความเสียหาย หรือภายในระยะเวลานานกว่านั้น ตามที่ได้ได้รับความยินยอมเป็นหนังสือจากบริษัท

เอกสารนี้ให้ถือเป็นส่วนหนึ่งของกรมธรรม์ประกันภัยเลขที่ 001-MS-2022-0024218 (IAR) ซึ่งมีผลบังคับใช้ตั้งแต่วันที่ 31/05/2022 ถึงวันที่ 31/05/2023

ข. ผู้เอาประกันภัยไม่สามารถที่จะดำเนินการเพื่อการทดแทนทรัพย์สินหรือ ไม่มีความประสงค์ที่จะดำเนินการเพื่อจัดการทดแทนทรัพย์สินที่ได้รับการสูญเสียหรือความเสียหายดังกล่าว

ส่วนเงื่อนไขและข้อความอื่น ๆ ในกรมธรรม์ประกันภัยนี้คงใช้บังคับตามเดิม

17. เอกสารแนบท้ายว่าด้วยการกระทำผิดพลาดและการละเลยการกระทำตามหน้าที่ (Errors and Omission Clause)

เป็นที่ตกลงว่า ถ้าข้อความใดในเอกสารนี้ขัดหรือแย้งกับข้อความที่ปรากฏในกรมธรรม์ประกันภัยนี้ ให้ใช้ข้อความตามที่ปรากฏในเอกสารนี้บังคับแทน

การประกันภัยตามกรมธรรม์ประกันภัยนี้จะไม่ตกเป็นโมฆะจากการที่ผู้เอาประกันภัยได้ละเลยในการแจ้งข้อเท็จจริงอันเป็นสาระสำคัญที่ควรรู้เพื่อประเมินความเสี่ยงภัย หรือความผิดพลาดในการแจ้งมูลค่าทรัพย์สินที่เอาประกันภัย แต่ผู้เอาประกันภัยต้องแจ้งข้อเท็จจริงและหรือข้อผิดพลาดให้บริษัททราบภายใน 30 วัน หลังจากที่ได้ทราบถึงข้อเท็จจริงและหรือข้อผิดพลาดนั้น และบริษัทจะปรับปรุงเบี้ยประกันภัยให้ถูกต้องตามข้อเท็จจริงและหรือข้อผิดพลาดที่แจ้งแก้ไข

ส่วนเงื่อนไขและข้อความอื่น ๆ ในกรมธรรม์ประกันภัยนี้คงใช้บังคับตามเดิม

18. เอกสารแนบท้ายว่าด้วยการกำหนดแต่งตั้งผู้ประเมินสินไหมทดแทน (Approved Adjuster)

เป็นที่ตกลงว่า ถ้าข้อความใดในเอกสารนี้ขัดหรือแย้งกับข้อความที่ปรากฏในกรมธรรม์ประกันภัยนี้ ให้ใช้ข้อความตามที่ปรากฏในเอกสารนี้บังคับแทน

ในกรณีที่มีความเสียหายใดๆ ซึ่งได้รับความคุ้มครองภายใต้กรมธรรม์ประกันภัยฉบับนี้มูลค่าความเสียหายจะประเมินตามเงื่อนไขและข้อกำหนดของกรมธรรม์ประกันภัยนี้โดยผู้ประเมินสินไหมทดแทนที่ได้รับการรับรองแล้วเท่านั้น โดยมี รายนามตามที่ระบุในกรมธรรม์

ส่วนเงื่อนไขและข้อความอื่น ๆ ในกรมธรรม์ประกันภัยนี้คงใช้บังคับตามเดิม

19. เอกสารแนบท้ายว่าด้วยการจำกัดจำนวนเงินความรับผิดสำหรับภัยจากกลุ่มภัยธรรมชาติ

แบบ ทส.1.13

เอกสารแนบท้ายว่าด้วยการจำกัดจำนวนเงินความรับผิดสำหรับภัยจากกลุ่มภัยธรรมชาติ

(Sub Limit for Natural Perils Endorsement)

เอกสารแนบท้ายนี้ให้ถือเป็นส่วนหนึ่งของกรมธรรม์ประกันภัยฉบับนี้ เป็นที่ตกลงกันว่าภัยธรรมชาติตามเอกสารแนบท้ายนี้ มีดังนี้ เป็นที่ตกลงกันว่ากรมธรรม์ประกันภัยนี้จะจำกัดจำนวนเงินความรับผิดสำหรับความเสียหายที่เกิดขึ้นเนื่องจากภัยธรรมชาติดังต่อไปนี้

1. ภัยจากลมพายุ (Windstorm)

คุ้มครองความเสียหายต่อทรัพย์สินที่เอาประกันภัยไว้อันเกิดจากภัยลมพายุโดยตรง ทั้งนี้รวมถึง

- 1.1 ความเสียหายของทรัพย์สินที่เอาประกันภัยจากน้ำในทะเล ทะเลสาบ หรือ มหาสมุทร ซึ่งถูกพัดหรือหอบมาพร้อมกับลมพายุแล้วทำให้เกิดคลื่นซัดเข้าท่วมชายฝั่ง
- 1.2 ความเสียหายของทรัพย์สินภายในตัวอาคารที่ได้เอาประกันภัยไว้เนื่องจากน้ำฝน น้ำค้างแข็ง หิมะ ทราซ หรือฝุ่นละอองที่ผ่านเข้าไปภายในอาคารตามร่องแตกร้าวของอาคารสิ่งปลูกสร้างซึ่งได้รับความเสียหายอันเกิดจากลมพายุ
- 1.3 ความเสียหายของทรัพย์สินภายในตัวอาคารที่ได้เอาประกันภัยไว้เนื่องจาก เครื่องพรมน้ำ หรือท่อน้ำอื่นๆ ซึ่งได้รับความเสียหายจากลมพายุ

2. ภัยจากน้ำท่วม (Flood)

คุ้มครองความเสียหายต่อทรัพย์สินที่เอาประกันภัยอันเกิดจากภัยน้ำท่วม

เอกสารนี้ให้ถือเป็นส่วนหนึ่งของกรมธรรม์ประกันภัยเลขที่ 001-MS-2022-0024218 (IAR) ซึ่งมีผลบังคับใช้ตั้งแต่วันที่ 31/05/2022 ถึงวันที่ 31/05/2023

คำว่า "น้ำท่วม" ในเอกสารแนบท้ายนี้หมายถึง น้ำซึ่งไหลล้นหรือไหลออกจากทางน้ำปกติซึ่งจะเป็นทางน้ำธรรมชาติ หรือจะเป็นทางน้ำที่สร้างขึ้นก็ดี (ไม่รวมถึงรางน้ำบนหลังคา) หรือเกิดจากท่อน้ำสาธารณะแตก ทำให้เกิดการท่วมของน้ำจากภายนอกของอาคารที่เอาประกันภัยไว้ หรืออาคารที่เก็บทรัพย์สินที่เอาประกันภัยตามกรมธรรม์ประกันภัยฉบับนี้ รวมถึงน้ำท่วมอันเกิดจากลมพายุ น้ำป่า และโคลนถล่ม

3. ภัยจากแผ่นดินไหว ภูเขาไฟระเบิด หรือคลื่นใต้น้ำหรือสึนามิ (Earthquake or Volcanic Eruption or Tidal Wave or Tsunami)

คุ้มครองความเสียหายที่เกิดขึ้นเนื่องจากภัยแผ่นดินไหว ภูเขาไฟระเบิด คลื่นใต้น้ำ (Tidal Wave) สึนามิ (Tsunami) หรือน้ำท่วมอันมีสาเหตุจากคลื่นใต้น้ำ (Tidal Wave) หรือสึนามิ (Tsunami) หรือน้ำท่วมอันมีสาเหตุจากแผ่นดินไหว หรือภูเขาไฟระเบิด ทั้งนี้ แผ่นดินไหว หรือภูเขาไฟระเบิด ต้องเกิดขึ้น โดยสาเหตุทางธรรมชาติเท่านั้น

ข้อยกเว้นเฉพาะ

บริษัทไม่ต้องรับผิดชอบในความเสียหายโดยตรงหรือโดยทางอ้อมที่เกิดจากภัยแผ่นดินไหวหรือ ภูเขาไฟระเบิด อันเกิดจากวัตถุใดๆ จากอวกาศ

4. ภัยจากลูกเห็บ (Hail)

คุ้มครองความเสียหาย โดยตรง ต่อทรัพย์สินที่เอาประกันภัยไว้อันเกิดจากภัยลูกเห็บ โดยมีเงื่อนไขดังนี้

- 1) การจำกัดความรับผิดชอบสำหรับภัยจากกลุ่มภัยธรรมชาตินี้ จะไม่นำเงื่อนไขการประกันภัยทรัพย์สินต่ำกว่ามูลค่าที่แท้จริงมาใช้ในการพิจารณาคำนวณค่าสินไหมทดแทน ในกรณีที่เกิดความเสียหายแก่ทรัพย์สินที่เอาประกันภัย
- 2) จำนวนเงินจำกัดความรับผิดชอบสำหรับภัยจากกลุ่มภัยธรรมชาตินี้ ให้ถือเป็นจำนวนเงินสูงสุดในการจ่ายค่าสินไหมทดแทนที่บริษัทจะต้องรับผิดชอบตลอดระยะเวลาเอาประกันภัย ทั้งนี้เมื่อเกิดความเสียหายขึ้น และบริษัทได้خذใช้ค่าสินไหมทดแทนเพื่อความเสียหายแล้ว จำนวนเงินความรับผิดชอบสูงสุดดังกล่าวจะลดลงตามจำนวนเงินค่าสินไหมทดแทนที่บริษัทได้ชดใช้ไป
- 3) จำนวนเงินจำกัดความรับผิดชอบสำหรับความเสียหายแต่ละครั้งและตลอดระยะเวลาเอาประกันภัย ให้เป็นไปตามจำนวนเงินจำกัดความรับผิดชอบที่ได้ระบุไว้ในตารางกรมธรรม์ประกันภัย หรือในเอกสารแนบท้าย หรือในเอกสารแสดงรายละเอียดการประกันภัย

ไม่ว่าในกรณีใด ความรับผิดชอบของบริษัทภายใต้เอกสารแนบท้ายนี้ และภายใต้กรมธรรม์ประกันภัยฉบับนี้รวมกันแล้วจะไม่เกินจำนวนเงินเอาประกันภัยตามกรมธรรม์ประกันภัยฉบับนี้ ที่ได้ระบุไว้ในตารางกรมธรรม์ประกันภัย โดยผู้เอาประกันภัยจะต้องรับผิดชอบในความเสียหายส่วนแรกตามที่ระบุไว้ในตารางกรมธรรม์ประกันภัย หรือในเอกสารแนบท้าย หรือในเอกสารแสดงรายละเอียดการประกันภัย

ทั้งนี้ข้อตกลงภายใต้เอกสารแนบท้ายนี้ให้ใช้ข้อยกเว้น เงื่อนไขทั่วไปและข้อความอื่นๆ ในกรมธรรม์ประกันภัยฉบับนี้บังคับตามเดิม เว้นแต่ได้มีการแก้ไข เปลี่ยนแปลง เพิ่มเติมไว้ตามเอกสารแนบท้ายนี้

20. เอกสารแนบท้ายว่าด้วยการจำกัดจำนวนเงินความรับผิดชอบสำหรับภัยจากน้ำท่วม

แบบ ทส 1.09

เอกสารแนบท้ายว่าด้วยการจำกัดจำนวนเงินความรับผิดชอบสำหรับภัยจากน้ำท่วม

(Sub Limit for Risks from flood Endorsement)

เป็นที่ตกลงว่ากรมธรรม์ประกันภัยนี้จะจำกัดจำนวนเงินความรับผิดชอบสำหรับความเสียหายที่เกิดขึ้นเนื่องจากภัยน้ำท่วม

คำว่า "น้ำท่วม" ในเอกสารแนบท้ายนี้หมายถึง น้ำซึ่งไหลล้นหรือไหลออกจากทางน้ำปกติซึ่งจะเป็นทางน้ำธรรมชาติ หรือจะเป็นทางน้ำที่สร้างขึ้นก็ดี (ไม่รวมถึงรางน้ำบนหลังคา) หรือเกิดจากท่อน้ำสาธารณะแตก ทำให้เกิดการท่วมของน้ำจากภายนอกของอาคารที่เอาประกันภัย

เอกสารนี้ให้ถือเป็นส่วนหนึ่งของกรมธรรม์ประกันภัยเลขที่ **001-MS-2022-0024218 (IAR)** ซึ่งมีผลบังคับใช้ตั้งแต่วันที่ **31/05/2022** ถึงวันที่ **31/05/2023**

ไว้ หรืออาคารที่เก็บทรัพย์สินที่เอาประกันภัยตามกรมธรรม์ประกันภัยฉบับนี้ รวมถึงน้ำท่วมอันเกิดจากลมพายุ น้ำป่า และโคลนถล่ม
ทั้งนี้ ไม่รวมถึงความเสียหายโดยตรงหรือโดยทางอ้อมอันเกิดจากคลื่นใต้น้ำ (Tidal Wave) หรือสึนามิ (Tsunami) แผ่นดินไหวหรือ
ภูเขาไฟระเบิด

โดยมีเงื่อนไขดังนี้

- 1) การจำกัดความรับผิดชอบสำหรับภัยนี้ จะไม่นำเงื่อนไขการประกันภัยทรัพย์สินต่ำกว่ามูลค่าที่แท้จริงมาใช้ในการพิจารณาคำนวณค่าสินไหมทดแทนในกรณีที่เกิดความเสียหายแก่ทรัพย์สินที่เอาประกันภัย
- 2) จำนวนเงินจำกัดความรับผิดชอบสำหรับภัยนี้ ให้ถือเป็นจำนวนเงินสูงสุดในการจ่ายค่าสินไหมทดแทนที่บริษัทจะต้องรับผิดชอบตลอดระยะเวลาเอาประกันภัย ทั้งนี้เมื่อเกิดความเสียหายขึ้น และบริษัทได้ชดเชยค่าสินไหมทดแทนเพื่อความเสียหายแล้ว จำนวนเงินความรับผิดชอบสูงสุด ดังกล่าวจะลดลงตามจำนวนเงินค่าสินไหมทดแทนที่บริษัทได้ชดเชยไป
- 3) จำนวนเงินจำกัดความรับผิดชอบสำหรับความเสียหายแต่ละครั้งและตลอดระยะเวลาเอาประกันภัย ให้เป็นไปตามจำนวนเงินจำกัดความรับผิดชอบที่ได้ระบุไว้ในตารางกรมธรรม์ประกันภัย หรือในเอกสารแนบท้าย หรือในเอกสารแสดงรายละเอียดการประกันภัย

ไม่ว่าในกรณีใด ความรับผิดชอบของบริษัทภายใต้เอกสารแนบท้ายนี้ และภายใต้กรมธรรม์ประกันภัยฉบับนี้รวมกันแล้วจะไม่เกินจำนวนเงินเอาประกันภัยตามกรมธรรม์ประกันภัยฉบับนี้ ที่ได้ระบุไว้ในตารางกรมธรรม์ประกันภัย โดยผู้เอาประกันภัยจะต้องรับผิดชอบในความเสียหายส่วนแรกตามที่ระบุไว้ในตารางกรมธรรม์ประกันภัย หรือในเอกสารแนบท้าย หรือในเอกสารแสดงรายละเอียดการประกันภัย

ทั้งนี้ข้อตกลงภายใต้เอกสารแนบท้ายนี้ให้ใช้ชั่วคราว เงื่อนไขทั่วไปและข้อความอื่นๆ ในกรมธรรม์ประกันภัยฉบับนี้ยังคงบังคับตามเดิม เว้นแต่ได้มีการแก้ไข เปลี่ยนแปลง เพิ่มเติมไว้ตามเอกสารแนบท้ายนี้

21. เอกสารแนบท้ายว่าด้วยการจ่ายค่าสินไหมทดแทนบางส่วน (Claim Payment on Account Condition)

เป็นที่ตกลงว่า ถ้าข้อความใดในเอกสารนี้ขัดหรือแย้งกับข้อความที่ปรากฏในกรมธรรม์ประกันภัยนี้ ให้ใช้ข้อความตามที่ปรากฏในเอกสารนี้บังคับแทน

หากผู้เอาประกันภัยมีความประสงค์ให้บริษัทประกันภัยชดเชยค่าสินไหมทดแทนความเสียหายที่ได้รับความคุ้มครองภายใต้กรมธรรม์ประกันภัยฉบับนี้เป็นบางส่วนก่อน ก็สามารถทำได้ หากบริษัทประกันภัยและผู้เอาประกันภัยได้ตกลงร่วมกัน โดยผู้ประเมินความเสียหาย (หากมีการแต่งตั้ง) ต้องจัดให้มีหลักฐานการรับชดเชยค่าสินไหมทดแทนบางส่วนนั้น และจะต้องหักจำนวนเงินดังกล่าวออกจากจำนวนเงินค่าสินไหมทดแทนทั้งหมด โดยวงเงินภายใต้เอกสารแนบท้ายฉบับนี้ไม่เกิน **1,000,000.-บาท**

ส่วนเงื่อนไขและข้อความอื่น ๆ ในกรมธรรม์ประกันภัยนี้คงใช้บังคับตามเดิม

22. เอกสารแนบท้ายว่าด้วยการประเมินความเสียหาย (Appraisement Clause)

เป็นที่ตกลงว่า ถ้าข้อความใดในเอกสารนี้ขัดหรือแย้งกับข้อความที่ปรากฏในกรมธรรม์ประกันภัยนี้ ให้ใช้ข้อความตามที่ปรากฏในเอกสารนี้บังคับแทน

บริษัทจะไม่ทำการประเมินมูลค่าทรัพย์สินที่ไม่ได้รับความเสียหาย หากจำนวนค่าสินไหมทดแทนสำหรับความเสียหายแต่ละครั้งรวมกันไม่เกิน วงเงิน **ตามที่ระบุในกรมธรรม์** สำหรับรายการทรัพย์สินที่ได้รับความเสียหายรวมกัน

หากสิ่งปลูกสร้างประกอบด้วยอาคารตั้งแต่สองหลังขึ้นไปรวมอยู่ในรายการประกันภัยเดียวกัน การพิจารณาตามเงื่อนไขข้างต้นให้คำนวณจากความเสียหายทั้งหมดเทียบกับจำนวนเงินเอาประกันภัยทั้งหมดของรายการที่เสียหายนั้นในทุกอาคาร

ส่วนเงื่อนไขและข้อความอื่น ๆ ในกรมธรรม์ประกันภัยนี้คงใช้บังคับตามเดิม

เอกสารนี้ให้ถือเป็นส่วนหนึ่งของกรมธรรม์ประกันภัยเลขที่ 001-MS-2022-0024218 (IAR) ซึ่งมีผลบังคับใช้ตั้งแต่วันที่ 31/05/2022 ถึงวันที่ 31/05/2023

23. เอกสารแนบท้ายว่าด้วยการปรับปรุงต่อเติมและซ่อมแซม (Alterations and Repairs)

เป็นที่ตกลงว่า ถ้าข้อความใดในเอกสารนี้ขัดหรือแย้งกับข้อความที่ปรากฏในกรมธรรม์ประกันภัยนี้ ให้ใช้ข้อความตามที่ปรากฏในเอกสารนี้บังคับแทน

บริษัทตกลงยินยอมให้ผู้เอาประกันภัยสามารถทำการปรับปรุงซ่อมแซม ตกแต่ง ต่อเติมอาคารที่เอาประกันภัยได้ โดยถือว่าไม่มีผลกระทบต่อสัญญาประกันภัย

การปรับปรุง ซ่อมแซม และ/หรือการติดตั้งเครื่องจักรสำหรับสัญญาว่าจ้างไม่เกินจำนวนเงินเอาประกันภัย 10,000,000 บาท ต่อหนึ่งสัญญา และจะไม่ถือเอากรมธรรม์ประกันภัยฉบับนี้เป็นกรมธรรม์ประกันภัยหลักที่ให้ความคุ้มครองงานดังกล่าวข้างต้น โดยให้ถือว่าการขยายความคุ้มครองนี้เป็นการประกันภัยส่วนที่เกินจากกรมธรรม์ประกันภัยงานก่อสร้างและติดตั้งเครื่องจักรที่คุ้มครองงานดังกล่าวข้างต้น โดยเฉพาะส่วนเงื่อนไขและข้อความอื่นๆ ในกรมธรรม์ประกันภัยนี้คงใช้บังคับตามเดิม

24. เอกสารแนบท้ายว่าด้วยการผิดเงื่อนไข (Breach of Conditions Clause)

เป็นที่ตกลงว่า ถ้าข้อความใดในเอกสารนี้ขัดหรือแย้งกับข้อความที่ปรากฏในกรมธรรม์ประกันภัยนี้ ให้ใช้ข้อความตามที่ปรากฏในเอกสารนี้บังคับแทน

การใช้เงื่อนไขและข้อรับรองต่าง ๆ ของกรมธรรม์ประกันภัยฉบับนี้จะมีผลบังคับเฉพาะภัยตามส่วนที่กำหนดเท่านั้น การผิดเงื่อนไขหรือข้อรับรองใดจะส่งผลให้ความคุ้มครองเฉพาะภัยในส่วนนั้นเป็นอันสิ้นสุดไป แต่จะไม่มีผลกระทบต่อภัยของส่วนอื่น ๆ ส่วนเงื่อนไขและข้อความอื่นๆ ในกรมธรรม์ประกันภัยนี้คงใช้บังคับตามเดิม

25. เอกสารแนบท้ายว่าด้วยการยกเลิกกรมธรรม์ (Cancellation Clause)

เป็นที่ตกลงว่า ถ้าข้อความใดในเอกสารนี้ขัดหรือแย้งกับข้อความที่ปรากฏในกรมธรรม์ประกันภัยนี้ ให้ใช้ข้อความตามที่ปรากฏในเอกสารนี้บังคับแทน

ผู้เอาประกันภัยจะบอกเลิกกรมธรรม์ประกันภัยฉบับนี้ ณ เวลาใดก็ได้ โดยบริษัทจะเก็บเบี้ยประกันภัยสำหรับระยะเวลาที่กรมธรรม์ประกันภัยฉบับนี้ได้ใช้บังคับมาแล้วตามอัตราเบี้ยประกันภัยระยะสั้น บริษัทจะบอกเลิกกรมธรรม์ประกันภัยฉบับนี้ได้เช่นกัน โดยบอกกล่าวล่วงหน้าเป็นหนังสือไม่น้อยกว่า 30 วัน โดยทางไปรษณีย์ลงทะเบียนถึงผู้เอาประกันภัยตามที่อยู่ซึ่งระบุในหน้าตารางกรมธรรม์ประกันภัย โดยบริษัทจะคืนเบี้ยประกันภัยให้แก่ผู้เอาประกันภัยโดยหักเบี้ยประกันภัยสำหรับระยะเวลาที่กรมธรรม์ประกันภัยฉบับนี้ได้ใช้บังคับมาแล้วออกตามส่วน

ส่วนเงื่อนไขและข้อความอื่นๆ ในกรมธรรม์ประกันภัยนี้คงใช้บังคับตามเดิม

26. เอกสารแนบท้ายว่าด้วยการเพิ่มขึ้นของค่าใช้จ่ายในการซ่อมแซม เนื่องมาจากกฎหมาย หรือกฎข้อบังคับที่ออกโดยอำนาจของกฎหมาย (Increased

เป็นที่ตกลงว่า ถ้าข้อความใดในเอกสารนี้ขัดหรือแย้งกับข้อความที่ปรากฏในกรมธรรม์ประกันภัยนี้ ให้ใช้ข้อความตามที่ปรากฏในเอกสารนี้บังคับแทน

หลักในการชดเชยค่าสินไหมทดแทนนี้จะรวมถึง การเพิ่มขึ้นของค่าใช้จ่ายในการสร้างใหม่ การซ่อมแซม หรือการเปลี่ยนแปลงของใหม่ ซึ่งเป็นเหตุที่เกิดจากการบังคับใช้กฎหมายใด ๆ หรือกฎข้อบังคับที่ออกด้วยอำนาจของกฎหมาย หรือเทศบัญญัติเกี่ยวกับการก่อสร้าง หรือซ่อมแซมของทรัพย์สินที่มีผลบังคับใช้ในขณะที่เกิดความสูญเสียหรือความเสียหายขึ้น อย่างไรก็ตามความคุ้มครองจะจำกัดจำนวนรับผิดชอบไว้จำนวนขั้นต่ำที่กฎหมายหรือกฎข้อบังคับที่ออกด้วยอำนาจของกฎหมาย หรือเทศบัญญัติกำหนดไว้เท่านั้น

เอกสารแนบท้ายนี้ จะไม่รวมถึงการเปลี่ยนแปลง ซึ่งผู้เอาประกันภัยได้รับการแจ้งให้ปฏิบัติ ตามประกาศ ก่อนที่จะมีความสูญเสีย การทำลาย หรือความเสียหายดังกล่าวขึ้น

ส่วนเงื่อนไขและข้อความอื่นๆ ในกรมธรรม์ประกันภัยนี้คงใช้บังคับตามเดิม

เอกสารนี้ถือเป็นส่วนหนึ่งของกรมธรรม์ประกันภัยเลขที่ 001-MS-2022-0024218 (IAR) ซึ่งมีผลบังคับใช้ตั้งแต่วันที่ 31/05/2022 ถึงวันที่ 31/05/2023

27. เอกสารแนบท้ายว่าด้วยการเพิ่มขึ้นของมูลค่าทรัพย์สินที่เอาประกันภัย (Escalation Clause)

เป็นที่ตกลงว่า ถ้าข้อความใดในเอกสารนี้ขัดหรือแย้งกับข้อความที่ปรากฏในกรมธรรม์ประกันภัยนี้ ให้ใช้ข้อความตามที่ปรากฏในเอกสารนี้บังคับแทน

เพื่อเป็นการตอบแทนการชำระเบี้ยประกันภัยเพิ่ม เป็นที่ตกลงว่าในระหว่างระยะเวลาเอาประกันภัยแต่ละช่วง จำนวนเงินเอาประกันภัยตามที่ระบุไว้ในแต่ละรายการอาจเพิ่มขึ้นเป็นจำนวนร้อยละ 10 เว้นแต่มีข้อตกลงไว้เป็นอย่างอื่น ความคุ้มครองตามเงื่อนไขพิเศษนี้จะใช้เฉพาะกับจำนวนเงินเอาประกันภัยที่มีผลบังคับในขณะที่ยื่นการเรียกร้อง

ณ วันที่เอาประกันภัยประกันภัยผู้เอาประกันภัยจะต้องแจ้งให้บริษัททราบ ดังนี้

1. จำนวนเงินเอาประกันภัย ณ วันที่เริ่มคุ้มครองของกรมธรรม์ประกันภัยที่ต่ออายุ
2. จำนวนร้อยละที่เพิ่มขึ้นตามที่ต้องการ สำหรับการต่ออายุกรมธรรม์ประกันภัย

ในกรณีที่ไม่มีแจ้งจำนวนเงินเอาประกันภัยและจำนวนร้อยละที่เพิ่มขึ้นให้บริษัททราบจะถือว่าความคุ้มครองตามเงื่อนไขนี้ไม่มีผลบังคับ และให้ถือเอาจำนวนเงินเอาประกันภัยตามที่ระบุไว้ในหน้าตารางกรมธรรม์ประกันภัยของรายการ ก่อนหน้านั้นเป็นเกณฑ์ ส่วนเงื่อนไขและข้อความอื่น ๆ ในกรมธรรม์ประกันภัยนี้คงใช้บังคับตามเดิม

28. เอกสารแนบท้ายว่าด้วยการแจ้งการใช้สถานที่เอาประกันภัยคลาดเคลื่อน (Mis-Description Clause)

เป็นที่ตกลงว่า ถ้าข้อความใดในเอกสารนี้ขัดหรือแย้งกับข้อความที่ปรากฏในกรมธรรม์ประกันภัยนี้ ให้ใช้ข้อความตามที่ปรากฏในเอกสารนี้บังคับแทน

กรมธรรม์ประกันภัยฉบับนี้จะไม่ได้รับผลกระทบใดๆ หากมีการเปลี่ยนแปลงหรือการแจ้งการใช้สถานที่เอาประกันภัยคลาดเคลื่อน ทั้งนี้ผู้เอาประกันภัยจะต้องแจ้งให้บริษัททราบโดยทันทีเมื่อทราบถึงการเปลี่ยนแปลงหรือการแจ้งการใช้สถานที่เอาประกันภัยคลาดเคลื่อนนั้น และผู้เอาประกันภัยต้องชำระเบี้ยประกันภัยเพิ่มนับจากวันที่ทรัพย์สินที่เอาประกันภัยมีความเสี่ยงภัยเพิ่มขึ้น หากมีการร้องขอโดยบริษัทประกันภัย ส่วนเงื่อนไขและข้อความอื่น ๆ ในกรมธรรม์ประกันภัยนี้คงใช้บังคับตามเดิม

29. เอกสารแนบท้ายว่าด้วยการแจ้งความเสียหาย (Loss Notification Clause)

เป็นที่ตกลงว่า ถ้าข้อความใดในเอกสารนี้ขัดหรือแย้งกับข้อความที่ปรากฏในกรมธรรม์ประกันภัยนี้ ให้ใช้ข้อความตามที่ปรากฏในเอกสารนี้บังคับแทน

การประกันภัยจะไม่ได้รับผลกระทบใดจากความล่าช้า ความผิดพลาด การขาดตกบกพร่องโดยที่มิได้เจตนา ในการแจ้งเหตุหรือแจ้งลักษณะสถานะใดอันทำให้เกิดหรืออาจจะทำให้เกิดความเสียหายที่ได้รับการคุ้มครองตามกรมธรรม์ประกันภัย

ส่วนเงื่อนไขและข้อความอื่น ๆ ในกรมธรรม์ประกันภัยนี้คงใช้บังคับตามเดิม

30. เอกสารแนบท้ายว่าด้วยข้อจำกัดและข้อยกเว้นเกี่ยวกับมาตรการคว่ำบาตร

เอกสารแนบท้ายว่าด้วยข้อจำกัดและข้อยกเว้นเกี่ยวกับมาตรการคว่ำบาตร

(Sanction Limitation and Exclusion Endorsement)

เอกสารแนบท้ายนี้ให้ถือเป็นส่วนหนึ่งของกรมธรรม์ประกันภัยฉบับนี้

เป็นที่ตกลงว่า หากข้อความใดในเอกสารแนบท้ายนี้ขัดหรือแย้งกับข้อความที่ปรากฏในกรมธรรม์ประกันภัยหรือเอกสารแนบท้ายฉบับอื่น ให้ใช้ข้อความตามที่ปรากฏในเอกสารแนบท้ายนี้บังคับแทน

กรมธรรม์ประกันภัยนี้ไม่คุ้มครองการเรียกร้อง ค่าสินไหมทดแทนหรือผลประโยชน์ใดๆ ตามกรมธรรม์ประกันภัย หากการให้ความคุ้มครอง การชดเชยค่าสินไหมทดแทน หรือการให้ผลประโยชน์เหล่านั้น อาจทำให้บริษัทมีความเสี่ยงต่อมาตรการคว่ำบาตรหรือ

เอกสารนี้ให้ถือเป็นส่วนหนึ่งของกรมธรรม์ประกันภัยเลขที่ **001-MS-2022-0024218 (IAR)** ซึ่งมีผลบังคับใช้ตั้งแต่วันที่ **31/05/2022** ถึงวันที่ **31/05/2023**

ข้อห้ามหรือข้อจำกัดภายใต้มติขององค์การสหประชาชาติหรือการคว่ำบาตรทางการค้าหรือทางเศรษฐกิจ กฎหมายหรือกฎระเบียบของสหภาพยุโรป ประเทศญี่ปุ่น สหราชอาณาจักร หรือประเทศสหรัฐอเมริกา

ทั้งนี้ ข้อตกลงภายใต้เอกสารแนบท้ายนี้ยังคงอยู่ภายใต้บังคับของข้อยกเว้น เงื่อนไขทั่วไป และข้อความอื่นๆ ในกรมธรรม์ประกันภัยฉบับนี้ในส่วนที่ไม่ได้มีการแก้ไข เปลี่ยนแปลง หรือเพิ่มเติมโดยเอกสารแนบท้ายนี้

หมายเหตุ : เอกสารแนบท้ายไม่ให้ใช้บังคับ หากผู้เอาประกันภัยมิได้รับทราบข้อจำกัดและข้อยกเว้น เกี่ยวกับมาตรการคว่ำบาตรตามเอกสารแนบท้ายนี้อย่างชัดเจนในขณะทำสัญญาประกันภัย และบริษัทต้องสามารถแสดงหลักฐานการรับทราบอย่างชัดเจนของผู้เอาประกันภัยนั้นได้ และพร้อมแสดงต่อนายทะเบียนเมื่อนายทะเบียนร้องขอ

This endorsement forms part of this policy.

It is hereby agreed and declared that notwithstanding anything contained in the Policy or Endorsement to the contrary,

This Policy shall not cover any claim, payment of any claim or provide any benefit hereunder to the extent that the provision of such cover, payment of such claim or provision of such benefit would expose the Company to any sanction, prohibition or restriction under United Nations resolutions or the trade or economic sanctions, laws or regulations of the European Union, Japan, United Kingdom or United States of America.

The agreement under this endorsement shall be subject to the same exclusions, general conditions and other statements as contained in this policy, unless otherwise amended, changed, appended within this endorsement.

Remark : This endorsement shall not be enforced if the Insured has not acknowledged the limitation and exclusion given in this endorsement when the contract is entered into ; and the Company shall provide evidence of the Insured's acknowledgement to the Registrar upon requested.

31. เอกสารแนบท้ายว่าด้วยข้อยกเว้นภัยโรคติดต่อ (Communicable) แบบที่ 6

เอกสารแนบท้ายนี้ให้ถือเป็นส่วนหนึ่งของกรมธรรม์ประกันภัยฉบับนี้

เป็นที่ตกลงกันว่า การประกันภัยตามกรมธรรม์ประกันภัยนี้ ไม่คุ้มครองความสูญเสียหรือความเสียหายทางกายภาพโดยตรงกับทรัพย์สินที่เอาประกันภัย การเรียกร้องค่าสินไหมทดแทน ต้นทุน ค่าใช้จ่าย หรือจำนวนเงินอื่นใด ที่เกิดจาก เนื่องมาจาก เกิดขึ้นพร้อมกัน หรือเป็นผลสืบเนื่องใด ๆ ทั้งโดยตรงหรือโดยอ้อมจากโรคติดต่อ หรือความหวั่นเกรง หรือภาวะคุกคาม (ไม่ว่าจะเกิดขึ้นจริงหรือเป็นไปตามความเข้าใจก็ตาม) ของโรคติดต่อนั้น

ภายใต้เอกสารแนบท้ายนี้

1. ความสูญเสียหรือความเสียหายทางกายภาพโดยตรงกับทรัพย์สินที่เอาประกันภัย การเรียกร้องค่าสินไหมทดแทน ต้นทุน ค่าใช้จ่าย หรือจำนวนเงินอื่นใด ให้หมายรวมถึงแต่ไม่จำกัดเพียง ค่าใช้จ่ายใด ๆ ในการทำความสะอาด การขจัดเชื้อ การกำจัด การเฝ้าระวัง หรือการทดสอบโรคติดต่อหรือทรัพย์สินใด ๆ ที่เอาประกันภัยไว้ภายใต้กรมธรรม์ประกันภัยนี้ที่ได้รับผลกระทบจากโรคติดตื่อดังกล่าว

2. คำว่า โรคติดต่อ หมายถึงโรคใด ๆ ที่สามารถแพร่เชื้อได้โดยทางสาร หรือพาหะใด ๆ จากสิ่งมีชีวิตใดไปยังสิ่งมีชีวิตอื่น โดยที่

2.1 สสารหรือพาหะ ให้หมายรวมถึงแต่ไม่จำกัดเพียง ไวรัส แบคทีเรีย ปรสิต หรือสิ่งมีชีวิตอื่น ๆ หรือการเปลี่ยนแปลงใด ๆ ของสิ่งเหล่านั้น ไม่ว่าถ้อยคำยังมีชีวิตอยู่หรือไม่ก็ตาม และ

2.2 วิธีการแพร่เชื้อไม่ว่าจะโดยตรงหรือโดยอ้อม ให้หมายรวมถึงแต่ไม่จำกัดเพียงการแพร่กระจายไปในอากาศ การแพร่เชื้อจาก

เอกสารนี้ให้ถือเป็นส่วนหนึ่งของกรมธรรม์ประกันภัยเลขที่ 001-MS-2022-0024218 (IAR) ซึ่งมีผลบังคับใช้ตั้งแต่วันที่ 31/05/2022 ถึงวันที่ 31/05/2023

ของเหลวในร่างกาย การแพร่เชื้อจากหรือสู่พื้นผิวหรือวัตถุใด ๆ ที่เป็นของแข็ง ของเหลว หรือก๊าซ หรือระหว่างสิ่งมีชีวิต และ
2.3 โรค ระบาด หรือพาหะสามารถก่อให้เกิดหรือคุกคามความเสียหายต่อสุขภาพของมนุษย์ หรือสวัสดิภาพของมนุษย์ หรือสามารถ
ก่อให้เกิดหรือคุกคามความเสียหาย การเสื่อมสภาพ การสูญเสียมูลค่าการสูญเสียความสามารถทางการตลาด หรือการขาดการใช้
ประโยชน์ทรัพย์สินที่เอาประกันภัยไว้

ข้อตกลงภายใต้เอกสารแนบท้ายนี้ ให้ใช้ช้อยกเว้น เงื่อนไขทั่วไปและข้อความอื่นๆ ในกรมธรรม์ประกันภัยฉบับนี้บังคับตามเดิม เว้น
แต่ได้มีการแก้ไข เปลี่ยนแปลง เพิ่มเติมไว้ตามเอกสารแนบท้ายนี้

ทั้งนี้ ข้อความตามเอกสารแนบท้ายนี้ไม่ไว้บังคับกับกรมธรรม์ประกันภัยหรือเอกสารแนบท้ายที่ให้ความคุ้มครองภัยจากโรคติดต่อ

Exclusion of Contagious (Communicable) Diseases Endorsement Type 6

This Endorsement forming as a part of this Policy

It is hereby agreed that the insurance under this Policy does not cover any loss or any physical damage directly to the Insured Property. In claiming for compensation, costs, expenses or any other amounts arising from, arising concurrently, due to or because of any consequence, directly or indirectly, from infectious diseases or fear or threatening conditions (whether it actually incurs or according to the understanding) of such contagious (communicable) disease

Under this endorsement

1. Any loss or any physical damage directly to the Insured Property, claim for compensation, costs, expenses or any other amount includes, but not limited to, expenses for cleaning, sterilization, elimination, observation or testing of any contagious (communicable) disease or any Property Insured under this Policy that is affected by such contagious (communicable) disease.

2. The word "Contagious (Communicable) Disease" means any disease that can be spread out thru matters or vectors, from any living things to another living things.

2.1 Matters or vectors includes, but not limited to, viruses, bacteria, parasites or other living things or any variation of such things whether it is deemed to be alive or not, and

2.2 Infection, directly or indirectly, includes, but not limited to, airborne epidemic, infection from body fluids, infection from or to any surface or object that is solid, liquid or gas, or between living things; and

2.3 Diseases, matters or vectors can cause or threaten damage to human health or human welfare or can cause or threaten damage, deterioration, loss of value, loss of marketability or loss of use of the Property Insured.

Exclusions, General Conditions and Terms of this Policy are still in force and remain unchanged, unless there is any alteration, amendment or addition clause made under this Endorsement.

However, any clause under this Endorsement shall not apply to the policy or endorsement which covers contagious (communicable) diseases risk.

32. เอกสารแนบท้ายว่าด้วยความเสียหายที่เกิดขึ้นโดยเจตนา (Deliberate Damage)

เป็นที่ตกลงว่า ถ้าข้อความใดในเอกสารนี้ขัดหรือแย้งกับข้อความที่ปรากฏในกรมธรรม์ประกันภัยนี้ ให้ใช้ข้อความตามที่ปรากฏในเอกสารนี้บังคับแทน

ความเสียหายที่เกิดขึ้นจากการประสังร้ายหรือเจตนาก่อให้เกิดความเสียหายต่อทรัพย์สินที่เอาประกันภัย โดยลูกจ้างของผู้เอาประกันภัยจะได้รับความคุ้มครองตามกรมธรรม์ประกันภัยนี้ เว้นเสียแต่ว่าการกระทำ ผู้บริหาร ผู้จัดการอาวุโสของผู้เอาประกันภัยมีส่วนร่วมคิด

เอกสารนี้ให้ถือเป็นส่วนหนึ่งของกรมธรรม์ประกันภัยเลขที่ **001-MS-2022-0024218 (IAR)** ซึ่งมีผลบังคับใช้ตั้งแต่วันที่ **31/05/2022** ถึงวันที่ **31/05/2023**

หรือให้ความยินยอม หรือเป็นผู้สั่งการ

ความเสียหายที่เกิดขึ้นจากการประสงครามร้าย หรือเจตนาก่อให้เกิดความเสียหายโดยบุคคล หรือคณะบุคคลอื่นใด นอกเหนือจากผู้เอาประกันภัย จะได้รับความคุ้มครองตามกรมธรรม์ประกันภัยนี้ เว้นเสียแต่ว่าผู้เอาประกันภัยมีส่วนสมรู้ร่วมคิด หรือให้ความยินยอม หรือเป็นผู้สั่งการ

ส่วนเงื่อนไขและข้อความอื่น ๆ ในกรมธรรม์ประกันภัยนี้คงใช้บังคับตามเดิม

33. เอกสารแนบท้ายว่าด้วยค่าเสียหายในการยับยั้งหรือระงับภัย (Inhibition Costs Clause)

เป็นที่ตกลงว่า ถ้าข้อความใดในเอกสารนี้ขัดหรือแย้งกับข้อความที่ปรากฏในกรมธรรม์ประกันภัยนี้ ให้ใช้ข้อความตามที่ปรากฏในเอกสารนี้บังคับแทน

จำนวนเงินเอาประกันภัยให้รวมถึงมูลค่าของทรัพย์สินที่ได้เอาประกันภัยซึ่งได้รับความเสียหายเนื่องจากการยับยั้งหรือหยุดยั้งการลุกลามของอัคคีภัย หรือภัยอื่นใด ที่เอาประกันภัยไว้ด้วย

ส่วนเงื่อนไขและข้อความอื่น ๆ ในกรมธรรม์ประกันภัยนี้คงใช้บังคับตามเดิม

34. เอกสารแนบท้ายว่าด้วยค่าใช้จ่ายฉุกเฉินสำหรับทรัพย์สินของบุคคลอื่น (Emergency Costs for The Property of Others)

เป็นที่ตกลงว่า ถ้าข้อความใดในเอกสารนี้ขัดหรือแย้งกับข้อความที่ปรากฏในกรมธรรม์ประกันภัยนี้ ให้ใช้ข้อความตามที่ปรากฏในเอกสารนี้บังคับแทน

การประกันภัยตามกรมธรรม์ประกันภัยนี้ ขยายความคุ้มครองถึงค่าใช้จ่ายที่จำเป็น และเหมาะสมตามสมควรที่เกิดขึ้นแก่ผู้เอาประกันภัย ในการบรรเทา จำกัด ป้องกัน (หรือพยายามป้องกัน) เหตุการณ์ที่เกิดขึ้นต่อทรัพย์สินผู้อื่นที่อยู่ข้างเคียงสถานที่เอาประกันภัย หรือเกรงว่าจะทำให้สถานที่ตั้งทรัพย์สินที่เอาประกันภัย ได้รับความสูญเสียหรือความเสียหาย อันเป็นเหตุให้ทรัพย์สินที่เอาประกันภัย ได้รับความเสียหายและเกิดการเรียกร้องค่าสินไหมทดแทนภายใต้กรมธรรม์ประกันภัยฉบับนี้ (หรืออาจเป็นค่าสินไหมทดแทนที่อยู่ภายใต้ความรับผิดชอบส่วนแรก) โดยจำกัดจำนวนเงินรับผิดชอบไม่เกิน.....บาท สำหรับค่าใช้จ่ายที่เกิดขึ้น

ความคุ้มครองตามเอกสารแนบท้ายนี้รวมถึง ค่าจ้างที่จ่ายให้แก่ลูกจ้างของผู้เอาประกันภัย (ยกเว้นพนักงานดับเพลิงที่เป็นพนักงานประจำ) ค่าใช้จ่ายในการบรรจุน้ำมันดับเพลิงในอุปกรณ์ดับเพลิงที่นำมาใช้ และค่าใช้จ่ายในการหาของใหม่มาทดแทน หรือซ่อมแซมวัสดุและอุปกรณ์ที่เกี่ยวข้องกับการดับเพลิงซึ่งสูญหาย ถูกทำลาย หรือเสียหาย (รวมทั้งเสื้อผ้าและทรัพย์สินส่วนตัวของกรรมการ หุ่นส่วน เจ้าของ ลูกจ้าง และอาสาสมัคร)

ส่วนเงื่อนไขและข้อความอื่น ๆ ในกรมธรรม์ประกันภัยนี้คงใช้บังคับตามเดิม

35. เอกสารแนบท้ายว่าด้วยค่าใช้จ่ายเร่งงาน (Expediting Expenses Clause)

เป็นที่ตกลงว่า ถ้าข้อความใดในเอกสารนี้ขัดหรือแย้งกับข้อความที่ปรากฏในกรมธรรม์ประกันภัยนี้ ให้ใช้ข้อความตามที่ปรากฏในเอกสารนี้บังคับแทน

การประกันภัยตามกรมธรรม์ประกันภัยนี้ ขยายความคุ้มครองถึงค่าใช้จ่ายในการจัดส่งอย่างเร่งด่วน ค่าขนส่งทางอากาศ และค่าทำงานล่วงเวลาในวันหยุด เพื่อทำการซ่อมแซมหรือจัดหาของใหม่มาทดแทนทรัพย์สินที่เอาประกันภัยที่ได้รับความสูญเสียหรือความเสียหายจากสาเหตุใด ๆ ที่มีได้ระบุไว้ในข้อยกเว้น โดยมีเงื่อนไขว่า ค่าใช้จ่ายนั้น ๆ จะต้องได้รับความเห็นชอบจากบริษัทก่อน ทั้งนี้ ไม่เกิน **20%** ของค่าซ่อมแซมปกติ

ส่วนเงื่อนไขและข้อความอื่น ๆ ในกรมธรรม์ประกันภัยนี้คงใช้บังคับตามเดิม

36. เอกสารแนบท้ายว่าด้วยค่าใช้จ่ายในการทำเอกสารและข้อมูล (Cost of Re-Writing)

เป็นที่ตกลงว่า ถ้าข้อความใดในเอกสารนี้ขัดหรือแย้งกับข้อความที่ปรากฏในกรมธรรม์ประกันภัยนี้ ให้ใช้ข้อความตามที่ปรากฏใน

เอกสารนี้ถือเป็นส่วนหนึ่งของกรมธรรม์ประกันภัยเลขที่ 001-MS-2022-0024218 (IAR) ซึ่งมีผลบังคับใช้ตั้งแต่วันที่ 31/05/2022 ถึงวันที่ 31/05/2023

เอกสารนี้บังคับแทน

การประกันภัยตามกรมธรรม์ประกันภัยนี้ ขยายความคุ้มครองถึง ค่าใช้จ่ายและค่าธรรมเนียมที่เกิดขึ้น ในการจัดหาหรือทำให้กลับสู่สภาพเดิมสำหรับเอกสารและข้อมูลในระบบคอมพิวเตอร์ที่ได้รับความเสียหาย แต่การชดเชยค่าสินไหมทดแทนนี้จะชดเชยเฉพาะมูลค่าของวัตถุเท่านั้น โดยไม่รวมถึงความเสียหายทางคุณค่าของเอกสารและข้อมูลในระบบคอมพิวเตอร์ที่มีต่อผู้เอาประกันภัย ในวงเงินจำกัดความรับผิดไม่เกิน ตามที่ระบุในกรมธรรม์

เอกสารดังกล่าวอาจประกอบด้วย โฉนด พันຍกรรม สัญญา แผนที่ แผนผัง บันทึกร หนังสื จดหมาย หนังสือรับรองและเอกสารอื่น ๆ ที่มีลักษณะเดียวกัน โดยยกเว้นพันธบัตร ฎบอง ธนบัตร เงินตรา หรือตราสารอื่น ๆ ที่สามารถโอนสิทธิได้

ส่วนเงื่อนไขและข้อความอื่น ๆ ในกรมธรรม์ประกันภัยนี้คงใช้บังคับตามเดิม

37. เอกสารแนบท้ายว่าด้วยค่าใช้จ่ายในการบรรเทาความเสียหาย (Sue and Labour Clause)

เป็นที่ตกลงว่า ถ้าข้อความใดในเอกสารนี้ขัดหรือแย้งกับข้อความที่ปรากฏในกรมธรรม์ประกันภัยนี้ ให้ใช้ข้อความตามที่ปรากฏในเอกสารนี้บังคับแทน

การประกันภัยนี้ได้ขยายความคุ้มครองถึงค่าใช้จ่ายอันสมควรต่าง ๆ ที่เกิดขึ้นในการใช้ความพยายามเพื่อป้องกัน ป้องกันหรือรักษาทรัพย์สินที่เอาประกันภัย เพื่อลดความเสียหายที่ได้รับความคุ้มครองหรือเพื่อบำเนินคดีในนามของผู้เอาประกันภัย ในการเรียกร้องค่าสินไหมทดแทนหรือความเสียหายจากบุคคลอื่นสำหรับความเสียหายที่เกิดขึ้น ทั้งนี้ ค่าใช้จ่ายดังกล่าวนี้จะต้องได้รับความเห็นชอบจากผู้รับประกันภัยก่อน

ค่าใช้จ่ายนี้เป็นส่วนเพิ่มเติมจากจำนวนเงินเอาประกันภัยที่ระบุไว้ในกรมธรรม์ประกันภัย โดยมีวงเงิน ตามที่ระบุในกรมธรรม์

ส่วนเงื่อนไขและข้อความอื่น ๆ ในกรมธรรม์ประกันภัยนี้คงใช้บังคับตามเดิม

38. เอกสารแนบท้ายว่าด้วยค่าใช้จ่ายในการป้องกันชั่วคราว (Cost of Temporary Protection)

เป็นที่ตกลงว่า ถ้าข้อความใดในเอกสารนี้ขัดหรือแย้งกับข้อความที่ปรากฏในกรมธรรม์ประกันภัยนี้ ให้ใช้ข้อความตามที่ปรากฏในเอกสารนี้บังคับแทน

การประกันภัยตามกรมธรรม์ประกันภัยนี้ ขยายความคุ้มครองถึง ค่าใช้จ่ายในการป้องกันชั่วคราวตามความจำเป็น เพื่อความปลอดภัย และป้องกันอาคารที่ได้รับความเสียหาย ซึ่งอยู่ระหว่างรอการซ่อมแซมหรือสร้างใหม่ โดยจำนวนเงินจำกัดความรับผิดของบริษัทจะไม่เกิน 10,000,000 บาท ต่อครั้งและตลอดระยะเวลาเอาประกันภัย

ส่วนเงื่อนไขและข้อความอื่น ๆ ในกรมธรรม์ประกันภัยนี้คงใช้บังคับตามเดิม

39. เอกสารแนบท้ายว่าด้วยต้นไม้ที่ปลูกไว้เพื่อการตกแต่ง (Growing Tree)

เป็นที่ตกลงว่า ถ้าข้อความใดในเอกสารนี้ขัดหรือแย้งกับข้อความที่ปรากฏในกรมธรรม์ประกันภัยนี้ ให้ใช้ข้อความตามที่ปรากฏในเอกสารนี้บังคับแทน

ต้นไม้ประดับ ต้นไม้ยืนต้น และสิ่งที่มีลักษณะคล้าย ๆ กัน ที่มีวัตถุประสงค์สำหรับใช้ในการตกแต่ง โดยที่ผู้เอาประกันภัยเป็นเจ้าของ หรือผู้เช่า ได้รับความคุ้มครองตามเอกสารแนบท้ายนี้ โดยมีเงื่อนไขว่า ต้นไม้เหล่านั้นจะต้องปลูกหรือตั้งอยู่ภายในสถานที่เอาประกันภัยเท่านั้น และ ความรับผิดชอบของบริษัท ภายใต้เงื่อนไขพิเศษนี้ จำกัดไม่เกิน 30,000 บาท ต่อต้น และรวมกันทั้งหมดไม่เกิน 5,000,000 บาท ต่อครั้งและตลอดระยะเวลาเอาประกันภัย

ส่วนเงื่อนไขและข้อความอื่น ๆ ในกรมธรรม์ประกันภัยนี้คงใช้บังคับตามเดิม

40. เอกสารแนบท้ายว่าด้วยทรัพย์สินภายใต้การดูแลรักษาและควบคุม (Property Under Care Custody and Control Clause)

เป็นที่ตกลงว่า ถ้าข้อความใดในเอกสารนี้ขัดหรือแย้งกับข้อความที่ปรากฏในกรมธรรม์ประกันภัยนี้ ให้ใช้ข้อความตามที่ปรากฏใน

เอกสารนี้ให้ถือเป็นส่วนหนึ่งของกรมธรรม์ประกันภัยเลขที่ 001-MS-2022-0024218 (IAR) ซึ่งมีผลบังคับใช้ตั้งแต่วันที่ 31/05/2022 ถึงวันที่ 31/05/2023

เอกสารนี้บังคับแทน

การประกันภัยตามกรมธรรม์ประกันภัยนี้ ได้ขยายความคุ้มครองถึงทรัพย์สินที่กำหนดไว้ในหน้าตารางกรมธรรม์ประกันภัย ซึ่งอยู่ภายใต้การดูแล รักษา หรือควบคุม ของผู้เอาประกันภัย ซึ่งผู้เอาประกันภัยจะต้องรับผิดชอบตามกฎหมาย โดยมีวงเงิน ตามที่ระบุในกรมธรรม์ ส่วนเงื่อนไขและข้อความอื่น ๆ ในกรมธรรม์ประกันภัยนี้คงใช้บังคับตามเดิม

41. เอกสารแนบท้ายว่าด้วยม่านบังแดด ม่านบังตา เครื่องหมาย ป้ายต่าง ๆ หรือสิ่งติดตั้งโครงสร้างอื่น ๆ นอกอาคาร (Awnings, Blind, Signs or
เป็นที่ตกลงว่า ถ้าข้อความใดในเอกสารนี้ขัดหรือแย้งกับข้อความที่ปรากฏในกรมธรรม์ประกันภัยนี้ ให้ใช้ข้อความตามที่ปรากฏในเอกสารนี้บังคับแทน

กรมธรรม์ประกันภัยฉบับนี้ให้ความคุ้มครองรวมถึง ม่านบังแดด ม่านบังตา เครื่องหมาย ป้ายต่าง ๆ หรือสิ่งติดตั้งโครงสร้างอื่น ๆ นอกอาคาร โดยความรับผิดชอบของบริษัทจะจำกัดจำนวนเงินไม่เกิน 5,000,000 บาทต่อครั้งและ ตลอดระยะเวลาเอาประกันภัย ส่วนเงื่อนไขและข้อความอื่น ๆ ในกรมธรรม์ประกันภัยนี้คงใช้บังคับตามเดิม

42. เอกสารแนบท้ายว่าด้วยสาธารณูปโภค (Telephone, Gas, Water Main Clauses)

เป็นที่ตกลงว่า ถ้าข้อความใดในเอกสารนี้ขัดหรือแย้งกับข้อความที่ปรากฏในกรมธรรม์ประกันภัยนี้ ให้ใช้ข้อความตามที่ปรากฏในเอกสารนี้บังคับแทน

การประกันภัยตามกรมธรรม์ประกันภัยนี้ ได้ขยายความคุ้มครองถึงระบบโทรศัพท์ แก๊ส ประปาและอุปกรณ์ไฟฟ้า มาตรวัด ท่อ สายเคเบิล และส่วนประกอบจำพวกเดียวกัน รวมถึง ทรัพย์สินที่คล้ายคลึงกันที่อยู่ในสถานที่เชื่อมถึงกัน หรือถนน หรือบริเวณใต้ดิน (เป็นส่วนหนึ่งของอาคารหรือทรัพย์สินภายในอาคารซึ่งเอาประกันภัยตามรายการต่าง ๆ ที่ได้ระบุไว้) และเป็นทรัพย์สินของผู้เอาประกันภัยหรือของผู้จัดหาทรัพย์สินดังกล่าวข้างต้น หรือของบุคคลอื่น ๆ ที่ผู้เอาประกันภัยต้องรับผิดชอบ

ส่วนเงื่อนไขและข้อความอื่น ๆ ในกรมธรรม์ประกันภัยนี้คงใช้บังคับตามเดิม

43. เอกสารแนบท้ายว่าด้วยสิ่งปลูกสร้างภายนอกสถานที่เอาประกันภัย (Outside Buildings Clause)

เป็นที่ตกลงว่า ถ้าข้อความใดในเอกสารนี้ขัดหรือแย้งกับข้อความที่ปรากฏในกรมธรรม์ประกันภัยนี้ ให้ใช้ข้อความตามที่ปรากฏในเอกสารนี้บังคับแทน

สิ่งปลูกสร้างขนาดย่อมที่อยู่ภายนอกตัวอาคาร ส่วนต่อเติม เชื่อมโยงของสิ่งปลูกสร้างหรือสิ่งปลูกสร้างที่อำนวยความสะดวกให้แก่สถานที่เอาประกันภัยซึ่งถือเป็นส่วนหนึ่ง หรือติดกับสิ่งปลูกสร้างที่เอาประกันภัยไว้ ให้ถือว่าได้เอาประกันภัยไว้ด้วย

ส่วนเงื่อนไขและข้อความอื่น ๆ ในกรมธรรม์ประกันภัยนี้คงใช้บังคับตามเดิม

44. เอกสารแนบท้ายว่าด้วยส่วนได้เสียของบุคคลอื่น (Other Interests Clause)

เป็นที่ตกลงว่า ถ้าข้อความใดในเอกสารนี้ขัดหรือแย้งกับข้อความที่ปรากฏในกรมธรรม์ประกันภัยนี้ ให้ใช้ข้อความตามที่ปรากฏในเอกสารนี้บังคับแทน

ส่วนได้เสียของบุคคลอื่นนอกเหนือจากของผู้เอาประกันภัยในทรัพย์สินที่เอาประกันภัยจะได้รับความคุ้มครองโดยอัตโนมัติ โดยผู้เอาประกันภัยไม่ต้องแจ้งหรือระบุให้บริษัทประกันภัยทราบและจะได้รับความคุ้มครองตามจำนวนจำกัดความรับผิดภายใต้กรมธรรม์ประกันภัยฉบับนี้ตามส่วนได้เสียของบุคคลนั้น

ส่วนเงื่อนไขและข้อความอื่น ๆ ในกรมธรรม์ประกันภัยนี้คงใช้บังคับตามเดิม

45. เอกสารแนบท้ายว่าด้วยอะไหล่เครื่องจักร (Obsolete Parts Clause)

เป็นที่ตกลงว่า ถ้าข้อความใดในเอกสารนี้ขัดหรือแย้งกับข้อความที่ปรากฏในกรมธรรม์ประกันภัยนี้ ให้ใช้ข้อความตามที่ปรากฏในเอกสาร

เอกสารนี้ถือเป็นส่วนหนึ่งของกรมธรรม์ประกันภัยเลขที่ 001-MS-2022-0024218 (IAR) ซึ่งมีผลบังคับใช้ตั้งแต่วันที่ 31/05/2022 ถึงวันที่ 31/05/2023

นี้บังคับแทน

ในกรณีที่อะไหล่ของเครื่องจักรที่เอาประกันภัยไว้ในปัจจุบันและเป็นส่วนหนึ่งของจำนวนเงินเอาประกันภัยทั้งสิ้นภายใต้กรมธรรม์ประกันภัยไม่สามารถนำมาใช้ เนื่องจากเครื่องจักรนั้นได้รับความเสียหายจากภัยที่เอาประกันภัยไว้ ให้ถือว่าอะไหล่เหล่านั้นได้รับความเสียหายโดยสิ้นเชิงด้วย โดยมีข้อแม้ว่าอะไหล่เหล่านั้นจะต้องไม่สามารถนำไปใช้กับเครื่องจักรอื่นในสถานที่ที่เอาประกันภัยนั้นได้ ทั้งนี้บริษัทสงวนไว้ซึ่งสิทธิในการถือครองอะไหล่เหล่านั้น

ส่วนเงื่อนไขและข้อความอื่น ๆ ในกรมธรรม์ประกันภัยนี้คงใช้บังคับตามเดิม

46. เอกสารแนบท้ายว่าด้วยเกี่ยวกับผู้เช่า (Tenants Clause)

เป็นที่ตกลงว่า ถ้าข้อความใดในเอกสารนี้ขัดหรือแย้งกับข้อความที่ปรากฏในกรมธรรม์ประกันภัยนี้ ให้ใช้ข้อความตามที่ปรากฏในเอกสารนี้บังคับแทน

หากผู้เช่าอาคารที่เอาประกันภัยของผู้เอาประกันภัยกระทำการหรือควั่นที่จะกระทำการใดๆ โดยผู้เอาประกันภัยไม่ทราบหรือไม่ให้ความยินยอม ซึ่งขัดต่อเงื่อนไขและ/หรือคำรับรอง บริษัทจะไม่ถือว่ากรมธรรม์ประกันภัยฉบับนี้เป็นโมฆะ ทั้งนี้ผู้เอาประกันภัยจะต้องแจ้งให้บริษัททราบว่าได้มีการกระทำหรือควั่นการกระทำดังกล่าวในทันทีที่ตนได้ทราบ และจะชำระเบี้ยประกันภัยเพิ่มเติมตามความเสี่ยงภัยที่เพิ่มขึ้นหรืออาจเพิ่มขึ้น ซึ่งบริษัทจะต้องรับผิดชอบภัยระหว่างระยะเวลาเอาประกันภัย

47. เอกสารแนบท้ายว่าด้วยเงื่อนไขพิเศษการกำหนดทรัพย์สิน (Designation of Property Clause)

เป็นที่ตกลงว่า ถ้าข้อความใดในเอกสารนี้ขัดหรือแย้งกับข้อความที่ปรากฏในกรมธรรม์ประกันภัยนี้ ให้ใช้ข้อความตามที่ปรากฏในเอกสารนี้บังคับแทน

เพื่อเป็นการกำหนดประเภททรัพย์สินที่เอาประกันภัยให้ถูกต้อง บริษัทยินยอมให้ถือตามกำหนดประเภทของทรัพย์สินที่ผู้เอาประกันภัยระบุไว้ในบัญชีทรัพย์สินของผู้เอาประกันภัย

ส่วนเงื่อนไขและข้อความอื่น ๆ ในกรมธรรม์ประกันภัยนี้คงใช้บังคับตามเดิม

48. เอกสารแนบท้ายว่าด้วยเงื่อนไขพิเศษการขนย้ายซากทรัพย์สิน (Debris Removal Clause)

เป็นที่ตกลงว่า ถ้าข้อความใดในเอกสารนี้ขัดหรือแย้งกับข้อความที่ปรากฏในกรมธรรม์ประกันภัยนี้ ให้ใช้ข้อความตามที่ปรากฏในเอกสารนี้บังคับแทน

การประกันภัยตามกรมธรรม์ประกันภัยนี้ได้ขยายความคุ้มครองถึงค่าใช้จ่ายที่จำเป็น และเป็นผลสืบเนื่องมาจากความสูญเสียหรือความเสียหายของทรัพย์สินที่เอาประกันภัย ซึ่งได้รับความคุ้มครองตามกรมธรรม์ประกันภัยอื่นได้แก่

ก) เพื่อการกำจัดหรือขนย้ายซากทรัพย์สินที่เอาประกันภัย

ข) เพื่อการรื้อถอนหรือทำลายซากทรัพย์สินที่เอาประกันภัย

ค) เพื่อการขนย้ายซากทรัพย์สินที่เอาประกันภัย

ทั้งนี้ในการดำเนินการดังกล่าวข้างต้น จะต้องได้รับความยินยอมจากบริษัทก่อน

อนึ่ง จำนวนเงินเอาประกันภัยตามกรมธรรม์ประกันภัยนี้จะต้องได้รับการปรับปรุงให้รวมถึงค่าใช้จ่ายสำหรับการดังกล่าวข้างต้น และความรับผิดชอบของบริษัทสำหรับค่าใช้จ่ายในกรณีนี้ ไม่เกิน 10,000,000 บาท ต่อครั้ง และตลอดระยะเวลาเอาประกันภัย อย่างไรก็ตามความรับผิดชอบของบริษัทตามเอกสารแนบท้ายนี้และตามกรมธรรม์ประกันภัยฉบับนี้จะไม่เกินจำนวนเงินเอาประกันภัยไม่ว่าในกรณีใด

ส่วนเงื่อนไขและข้อความอื่นๆ ในกรมธรรม์ประกันภัยนี้คงใช้บังคับตามเดิม

49. เอกสารแนบท้ายว่าด้วยเงื่อนไขพิเศษการคงไว้ซึ่งจำนวนเงินเอาประกันภัย (Automatic Reinstatement of Sum Insured Clause)

เป็นที่ตกลงว่า ถ้าข้อความใดในเอกสารนี้ขัดหรือแย้งกับข้อความที่ปรากฏในกรมธรรม์ประกันภัยนี้ ให้ใช้ข้อความตามที่ปรากฏใน

เอกสารนี้ให้ถือเป็นส่วนหนึ่งของกรมธรรม์ประกันภัยเลขที่ 001-MS-2022-0024218 (IAR) ซึ่งมีผลบังคับใช้ตั้งแต่วันที่ 31/05/2022 ถึงวันที่ 31/05/2023

เอกสารนี้บังคับแทน

กรมธรรม์ประกันภัยนี้ได้ขยายความคุ้มครองถึงกรณีที่บริษัทได้ชดเชยค่าสินไหมทดแทนเพื่อความสูญเสียหรือความเสียหายตามกรมธรรม์ประกันภัยนี้แล้ว แต่บริษัทจะคงให้ความคุ้มครองต่อทรัพย์สินที่เอาประกันภัยเท่ากับจำนวนเงินเอาประกันภัยครั้งแรกนั้น โดยไม่ลดจำนวนเงินเอาประกันภัยตามจำนวนเงินค่าสินไหมทดแทนที่บริษัทได้ชดเชยไป และหากผู้เอาประกันภัยได้จัดทำทรัพย์สินที่ได้รับความสูญเสียหรือความเสียหายนั้นกลับสภาพเดิมแล้ว แต่ผู้เอาประกันภัยมิได้แจ้งให้บริษัททราบ ผู้เอาประกันภัยจะต้องรับผิดชอบในเบี้ยประกันภัยสำหรับมูลค่าทรัพย์สินที่ได้จัดทำมาเพื่อการกลับสภาพเดิมนับแต่วันที่เกิดความสูญเสียหรือความเสียหาย

ส่วนเงื่อนไขและข้อความอื่นๆ ในกรมธรรม์ประกันภัยนี้คงใช้บังคับตามเดิม

50. เอกสารแนบท้ายว่าด้วยเงื่อนไขพิเศษการยอมรับในสิทธิพิเศษ (Privileges Granted Clause)

เป็นที่ตกลงว่า ถ้าข้อความใดในเอกสารนี้ขัดหรือแย้งกับข้อความที่ปรากฏในกรมธรรม์ประกันภัยนี้ ให้ใช้ข้อความตามที่ปรากฏในเอกสารนี้บังคับแทน

โดยที่ผู้เอาประกันภัยยังคงไว้ซึ่งสภาพการดำเนินการตามปกติ

การประกันภัยตามกรมธรรม์ประกันภัยนี้ ได้ขยายความคุ้มครองต่อทรัพย์สินที่เอาประกันภัย

ก) ในกรณีมีการก่อสร้างต่อเติมหรือซ่อมแซมตัวอาคารที่เอาประกันภัย รวมถึงการสร้างอาคารขึ้นใหม่ในบริเวณที่ตั้งทรัพย์สินเอาประกันภัยที่ระบุไว้ในตารางแห่งกรมธรรม์ประกันภัยนี้

ข) ในกรณีผู้เอาประกันภัยได้เปลี่ยนแปลงลักษณะการใช้อาคารบางอาคารที่เอาประกันภัยนั้นจากที่ได้ระบุในตารางกรมธรรม์ประกันภัย โดยผู้เอาประกันภัยจะต้องแจ้งให้บริษัททราบภายใน 30 วัน นับแต่วันที่มีการเปลี่ยนแปลง และบริษัทจะปรับปรุงเบี้ยประกันภัยตามที่กำหนดในพิกัดอัตรา

ส่วนเงื่อนไขและข้อความอื่นๆ ในกรมธรรม์ประกันภัยนี้คงใช้บังคับตามเดิม

51. เอกสารแนบท้ายว่าด้วยเงื่อนไขพิเศษการสละสิทธิการรับช่วงสิทธิ (Subrogation Waiver Clause)

เป็นที่ตกลงว่า ถ้าข้อความใดในเอกสารนี้ขัดหรือแย้งกับข้อความที่ปรากฏในกรมธรรม์ประกันภัยนี้ ให้ใช้ข้อความตามที่ปรากฏในเอกสารนี้บังคับแทน

ในกรณีที่ได้มีการชดเชยค่าสินไหมทดแทนตามกรมธรรม์ประกันภัยฉบับนี้แล้ว บริษัทยินยอมที่จะสละสิทธิการรับช่วงสิทธิตามกฎหมายต่อบุคคลต่อไปนี้

ก) บริษัทที่เป็นผู้ถือหุ้นส่วนใหญ่ของผู้เอาประกันภัย

ข) บริษัทซึ่งอยู่ในเครือเดียวกันกับผู้เอาประกันภัย

ส่วนเงื่อนไขและข้อความอื่นๆ ในกรมธรรม์ประกันภัยนี้คงใช้บังคับตามเดิม

52. เอกสารแนบท้ายว่าด้วยเงื่อนไขพิเศษการเพิ่มเติมทรัพย์สิน (Capital Additions Clause)

เป็นที่ตกลงว่า ถ้าข้อความใดในเอกสารนี้ขัดหรือแย้งกับข้อความที่ปรากฏในกรมธรรม์ประกันภัยนี้ ให้ใช้ข้อความตามที่ปรากฏในเอกสารนี้บังคับแทน

การประกันภัยตามกรมธรรม์ประกันภัยนี้ ให้รวมถึงการเปลี่ยนแปลง การเพิ่มเติม และการปรับปรุงทรัพย์สินที่เอาประกันภัยตามรายการที่.....โดยจำกัดความรับผิดชอบตามที่ระบุในกรมธรรม์ ของจำนวนเงินเอาประกันภัย ทั้งนี้ไม่รวมถึงจำนวนเงินที่เพิ่มขึ้น เนื่องจากความเปลี่ยนแปลงของมูลค่าของทรัพย์สินนั้น ตามภาวะเศรษฐกิจ

เป็นที่เข้าใจกันว่า ผู้เอาประกันภัยต้องแจ้งให้บริษัททราบถึงการเปลี่ยนแปลงดังกล่าวทุก ๆ 3 เดือน โดยที่ทางบริษัทก็จะมีการปรับปรุง

เอกสารนี้ให้ถือเป็นส่วนหนึ่งของกรมธรรม์ประกันภัยเลขที่ 001-MS-2022-0024218 (IAR) ซึ่งมีผลบังคับใช้ตั้งแต่วันที่ 31/05/2022 ถึงวันที่ 31/05/2023

เบี้ยประกันภัยตามระยะเวลานั้น ๆ

ส่วนเงิน ใจและข้อความอื่น ๆ ในกรมธรรม์ประกันภัยนี้คงใช้บังคับตามเดิม

53. เอกสารแนบท้ายว่าด้วยเงื่อนไขพิเศษการโยกย้ายทรัพย์สิน (Temporary Removal Clause)

เป็นที่ตกลงว่า ถ้าข้อความใดในเอกสารนี้ขัดหรือแย้งกับข้อความที่ปรากฏในกรมธรรม์ประกันภัยนี้ ให้ใช้ข้อความตามที่ปรากฏในเอกสารนี้บังคับแทน

การประกันภัยตามกรมธรรม์ประกันภัยนี้ ได้ขยายความคุ้มครองถึงกรณีทรัพย์สินซึ่งเอาประกันภัยไว้ถูกโยกย้ายไปยังสิ่งปลูกสร้างหรือสถานที่อื่นใดนอกจากที่ได้ระบุในกรมธรรม์ประกันภัย โดยบริษัทจะชดเชยค่าสินไหมทดแทนเพื่อความสูญเสีย หรือความเสียหายเพียงไม่เกิน ตามที่ระบุในกรมธรรม์ ของจำนวนเงินเอาประกันภัยแต่ละรายการตามความคุ้มครองแห่งกรมธรรม์ประกันภัยนี้แต่การโยกย้ายทรัพย์สินดังกล่าวข้างต้น

ผู้เอาประกันภัยจะต้องแจ้งให้บริษัททราบภายใน 7 วัน นับแต่มีการโยกย้ายทรัพย์สิน

การขยายความคุ้มครองนี้ไม่รวมถึง

1) การโยกย้ายทรัพย์สินที่เอาประกันภัยไปยังสถานที่ของลูกค้านั้นของผู้เอาประกันภัย

2) การโยกย้ายทรัพย์สินที่เอาประกันภัยระหว่างการขนส่ง

ส่วนเงิน ใจและข้อความอื่น ๆ ในกรมธรรม์ประกันภัยนี้คงใช้บังคับตามเดิม

54. เอกสารแนบท้ายว่าด้วยเงื่อนไขพิเศษความรับผิดชอบสำหรับค่าภาษีอากร (Liability for Duty Clause)

เป็นที่ตกลงว่า ถ้าข้อความใดในเอกสารนี้ขัดหรือแย้งกับข้อความที่ปรากฏในกรมธรรม์ประกันภัยนี้ ให้ใช้ข้อความตามที่ปรากฏในเอกสารนี้บังคับแทน

จำนวนเงินเอาประกันภัยตามกรมธรรม์ประกันภัยนี้ให้รวมถึงความรับผิดชอบของผู้เอาประกันภัยที่มีต่อภาษี ค่าอากร และค่าธรรมเนียมต่าง ๆ ซึ่งผู้เอาประกันภัยอาจต้องรับผิดชอบในกรณีเมื่อเกิดความสูญเสียหรือความเสียหายขึ้นต่อทรัพย์สินที่เอาประกันภัยไว้ ส่วนเงิน ใจและข้อความอื่น ๆ ในกรมธรรม์ประกันภัยนี้คงใช้บังคับตามเดิม

55. เอกสารแนบท้ายว่าด้วยเงื่อนไขพิเศษค่าวิชาชีพ (Professional Fees Clause)

เป็นที่ตกลงว่า ถ้าข้อความใดในเอกสารนี้ขัดหรือแย้งกับข้อความที่ปรากฏในกรมธรรม์ประกันภัยนี้ ให้ใช้ข้อความตามที่ปรากฏในเอกสารนี้บังคับแทน

จำนวนเงินเอาประกันภัยตามกรมธรรม์ประกันภัยฉบับนี้ให้รวมถึงค่าวิชาชีพตามความจำเป็นสำหรับสถาปนิก พนักงานสำรวจ วิศวกรที่ปรึกษา รวมถึงที่ปรึกษากฎหมาย และค่าธรรมเนียมอื่น ๆ (ไม่เกินกว่าอัตราที่กำหนดขึ้นโดยสถาบันที่เกี่ยวข้อง ณ วันที่เกิดความสูญเสียหรือความเสียหาย แต่ไม่เกิน 10,000,000 บาท ต่อครั้ง และตลอดระยะเวลาเอาประกันภัย) เพื่อการประเมินราคา ออกแบบ กำหนดมาตรฐาน การประมูล และการควบคุมงานอันเกิดจากการซ่อมแซม หรือสร้างขึ้นใหม่แทนทรัพย์สินที่ได้เกิดความสูญเสียหรือความเสียหายตามกรมธรรม์ประกันภัยฉบับนี้ (แต่ไม่รวมถึงค่าใช้จ่ายในการเตรียมเอกสารเพื่อประกอบการเรียกร้องค่าสินไหมทดแทน)

ส่วนเงิน ใจและข้อความอื่น ๆ ในกรมธรรม์ประกันภัยนี้คงใช้บังคับตามเดิม

56. เอกสารแนบท้ายว่าด้วยเงื่อนไขพิเศษค่าใช้จ่ายในการดับเพลิง (Fire Extinguishing Expenses Clause)

เป็นที่ตกลงว่า ถ้าข้อความใดในเอกสารนี้ขัดหรือแย้งกับข้อความที่ปรากฏในกรมธรรม์ประกันภัยนี้ ให้ใช้ข้อความตามที่ปรากฏในเอกสารนี้บังคับแทน

จำนวนเงินเอาประกันภัยภายใต้กรมธรรม์ประกันภัยนี้ให้รวมถึง

ก) ค่าใช้จ่ายสำหรับพนักงานของผู้เอาประกันภัยซึ่งได้กระทำการดับเพลิง ทั้งนี้ ไม่รวมถึงพนักงานที่ทำหน้าที่ดับเพลิงประจำสถานีดับ

เอกสารนี้ถือเป็นส่วนหนึ่งของกรมธรรม์ประกันภัยเลขที่ 001-MS-2022-0024218 (IAR) ซึ่งมีผลบังคับใช้ตั้งแต่วันที่ 31/05/2022 ถึงวันที่ 31/05/2023

เพลิงโดยตรง

ข) ค่าใช้จ่ายในการจัดหาทดแทน หรือซ่อมแซมเครื่องดับเพลิงและอุปกรณ์ในการดับเพลิงซึ่งได้รับความเสียหายระหว่างทำการดับเพลิง (รวมถึงเชื้อเพลิงและทรัพย์สินส่วนตัวของพนักงานที่เข้าช่วยในการดับเพลิง)

ค) ค่าใช้จ่ายอื่น ๆ อันเกิดขึ้นจากการดับเพลิง หรือป้องกันการขยายตัวของเพลิงหรืออุปกรณ์ความปลอดภัยชั่วคราว อันเป็นผลจากการเกิดความเสียหายจากเพลิงไหม้ หรือจากการที่เพลิงลุกลามฉับพลัน ทำให้เกิดความเสียหายหรือภัยอื่น ๆ ที่ได้มีการเอาประกันภัยไว้ตามกรมธรรม์ประกันภัยนี้

ทั้งนี้ ความรับผิดชอบของบริษัทอันเกี่ยวกับค่าจ้างและค่าใช้จ่ายดังกล่าวจะจำกัดในส่วนที่เกิดขึ้นจากการดับเพลิงในขณะที่เกิดเหตุการณ์ หรือใกล้เคียงเหตุการณ์เพลิงไหม้ต่อทรัพย์สินที่เอาประกันภัยในกรมธรรม์ประกันภัยนี้หรือความต่อทรัพย์สินดังกล่าวเท่านั้น โดยมีวงเงินไม่เกิน 20,000,000.-บาท ต่อครั้งและตลอดระยะเวลาเอาประกันภัย

ส่วนเงื่อนไขและข้อความอื่น ๆ ในกรมธรรม์ประกันภัยนี้คงใช้บังคับตามเดิม

57. เอกสารแนบท้ายว่าด้วยเงื่อนไขพิเศษทรัพย์สินส่วนบุคคล (Personal Effects Clause)

เป็นที่ตกลงว่า ถ้าข้อความใดในเอกสารนี้ขัดหรือแย้งกับข้อความที่ปรากฏในกรมธรรม์ประกันภัยนี้ ให้ใช้ข้อความตามที่ปรากฏในเอกสารนี้บังคับแทน

กรมธรรม์ประกันภัยนี้ขยายความคุ้มครองถึงทรัพย์สินส่วนบุคคลและเครื่องแต่งกายของเจ้าหน้าที่และพนักงานของผู้เอาประกันภัยซึ่งเก็บรักษาไว้ในอาคารที่เอาประกันภัยอันผู้เอาประกันภัยต้องรับผิดชอบ บริษัทจะชดเชยค่าสินไหมทดแทนให้แก่ผู้เอาประกันภัย เพื่อความสูญเสียหรือความเสียหายดังกล่าว เพียงไม่เกินความเสียหายที่แท้จริง แต่ไม่เกินจำนวน 20,000 บาท ต่อหนึ่งคน และจำนวน 500,000 บาท ต่อหนึ่งครั้ง และความสูญเสียหรือความเสียหายนั้น จะต้องเกิดจากภัยที่เอาประกันภัยไว้ภายใต้กรมธรรม์ฉบับนี้เท่านั้น

ส่วนเงื่อนไขและข้อความอื่น ๆ ในกรมธรรม์ประกันภัยนี้คงใช้บังคับตามเดิม

58. เอกสารแนบท้ายว่าด้วยเงื่อนไขพิเศษทรัพย์สินอื่น ๆ ที่อยู่ภายในอาคาร (All Other Contents Clause)

เป็นที่ตกลงว่า ถ้าข้อความใดในเอกสารนี้ขัดหรือแย้งกับข้อความที่ปรากฏในกรมธรรม์ประกันภัยนี้ ให้ใช้ข้อความตามที่ปรากฏในเอกสารนี้บังคับแทน

ทรัพย์สินที่เอาประกันภัยนั้นให้หมายความรวมถึงทรัพย์สินทั้งหมดที่มีอยู่ภายในอาคารที่เอาประกันภัยดังระบุในตารางแห่งกรมธรรม์ประกันภัย แต่มีข้อกำหนดกับทรัพย์สินบางประเภท ดังต่อไปนี้

ก) เงินสดและอากร ในกรณีที่มีได้เอาประกันภัยไว้ต่างหาก เมื่อเกิดความสูญเสียหรือความเสียหายตามกรมธรรม์ประกันภัยนี้ จะได้รับการชดเชยเป็นจำนวนเงินไม่เกิน 10,000.00 บาทต่อครั้งเท่านั้น

ข) เอกสารต้นฉบับ สำเนาเอกสาร สมุดบัญชี เมื่อเกิดความสูญเสียหรือความเสียหายตามกรมธรรม์ประกันภัยนี้จะได้รับการชดเชยเพียงราคาอุปกรณ์เครื่องเขียน รวมค่าใช้จ่ายในการทำขึ้นใหม่แต่ไม่รวมถึงมูลค่าของข้อความและเนื้อหาของเอกสารนั้น ๆ โดยจำกัดเป็นจำนวนเงินไม่เกิน 100,000.00 บาทต่อครั้ง

ค) วัสดุใช้ในการบันทึกระบบสมองกล เมื่อเกิดความสูญเสียหรือความเสียหายตามกรมธรรม์ประกันภัยนี้จะได้รับการชดเชยใช้วัตถุอุปกรณ์ ค่าแรงงาน และค่าเช่าเวลาเครื่องสมองกล ในการเก็บบันทึกใหม่ โดยไม่รวมถึงค่าใช้จ่ายในการหาข้อมูลและมูลค่าแห่งข้อความหรือเนื้อหาที่บันทึกอยู่ภายใน โดยจำกัดเป็นจำนวนเงินไม่เกิน 10,000.00 บาทต่อครั้ง

ง) แม่แบบ และแม่พิมพ์ต่าง ๆ เมื่อเกิดความสูญเสียหรือความเสียหายตามกรมธรรม์ประกันภัยนี้ และไม่ปรากฏว่ามีการเอาประกันภัยไว้ต่างหาก จะได้รับการชดเชยเป็นจำนวนเงินไม่เกิน 10,000.00 บาทต่อครั้ง

จ) เครื่องมือและเครื่องใช้ที่ลูกจ้างของผู้เอาประกันภัยนำออกไปใช้นอกสถานที่เป็นการชั่วคราวและมีมูลค่าไม่เกิน 50,000.00 บาทต่อ

เอกสารนี้ให้ถือเป็นส่วนหนึ่งของกรมธรรม์ประกันภัยเลขที่ **001-MS-2022-0024218 (IAR)** ซึ่งมีผลบังคับใช้ตั้งแต่วันที่ **31/05/2022** ถึงวันที่ **31/05/2023**

ครั้ง เมื่อเกิดความสูญเสียหรือความเสียหายตามกรมธรรม์ประกันภัยนี้ จะได้รับการชดใช้สำหรับเครื่องมือและเครื่องใช้ดังกล่าวไม่เกิน 20,000.00 บาทต่อหน่วย ทั้งนี้เครื่องมือเครื่องใช้ดังกล่าวจะต้องอยู่ในความครอบครองของลูกจ้างของผู้เอาประกันภัย

ฉ) รถจักรยาน เสื้อผ้า เครื่องมือรวมทั้งของใช้ส่วนตัวของลูกจ้างของผู้เอาประกันภัยที่อยู่ในบริเวณสถานที่ตั้งทรัพย์สินที่เอาประกันภัย เมื่อเกิดความสูญเสียหรือความเสียหายตามกรมธรรม์ประกันภัยนี้จะได้รับการชดใช้เป็นจำนวนเงินไม่เกิน 5,000.00 บาท ต่อหนึ่งคน และไม่เกิน 100,000.00 บาทต่อครั้ง

ส่วนเงื่อนไขและข้อความอื่น ๆ ในกรมธรรม์ประกันภัยนี้คงใช้บังคับตามเดิม

59. เอกสารแนบท้ายว่าด้วยเงื่อนไขพิเศษส่วนเฉลี่ยจากการประกันภัยต่ำกว่าร้อยละ 80 ของมูลค่าที่แท้จริง (80% Average Clause)

เป็นที่ตกลงว่า ถ้าข้อความใดในเอกสารนี้ขัดหรือแย้งกับข้อความที่ปรากฏในกรมธรรม์ประกันภัยนี้ ให้ใช้ข้อความตามที่ปรากฏในเอกสารนี้บังคับแทน

ในกรณีที่จำนวนเงินเอาประกันภัยต่ำกว่าร้อยละ 80 ของมูลค่าที่แท้จริงของทรัพย์สินที่เอาประกันภัยในขณะเกิดความสูญเสียหรือความเสียหายอันเนื่องมาจากภัยที่ได้รับคุ้มครองตามกรมธรรม์ประกันภัยฉบับนี้ ให้ถือว่าผู้เอาประกันภัยเป็นผู้รับประกันภัยตนเอง ในส่วนที่แตกต่างกับมูลค่าที่แท้จริงของทรัพย์สินที่เอาประกันภัยและ ในการคำนวณค่าสินไหมทดแทน ผู้เอาประกันภัยจะต้องรับภาระส่วนเฉลี่ยความสูญเสียและความเสียหายไปตามส่วนทุก ๆ รายการและหากมีมากกว่าหนึ่งรายการให้แยกพิจารณาเป็นแต่ละรายการ

ส่วนเงื่อนไขและข้อความอื่น ๆ ในกรมธรรม์ประกันภัยนี้คงใช้บังคับตามเดิม

60. เอกสารแนบท้ายว่าด้วยเรื่องงานใต้พื้นดิน/เสาอากาศและเสารับส่งสัญญาณ (Underground Services / Aerial and Masts Clause)

เป็นที่ตกลงว่า ถ้าข้อความใดในเอกสารนี้ขัดหรือแย้งกับข้อความที่ปรากฏในกรมธรรม์ประกันภัยนี้ ให้ใช้ข้อความตามที่ปรากฏในเอกสารนี้บังคับแทน

กรมธรรม์ประกันภัยฉบับนี้คุ้มครองค่าใช้จ่ายซึ่งผู้เอาประกันภัยจะต้องรับผิดชอบในการซ่อมแซมความเสียหายต่อไปนี้

ก) ความเสียหายจากอุบัติเหตุที่เกิดขึ้นกับท่อน้ำใต้ดิน ท่อก๊าซ หรือสายไฟฟ้า ซึ่งต่อจากอาคารไปยังท่อน้ำใต้ดินหลัก ท่อก๊าซหลัก หรือสายไฟฟ้าหลัก

ข) ความเสียหายต่ออาคารอันเกิดจากการหัก หรืออง หรือล้มของเสาหรืออุปกรณ์รับสัญญาณโทรทัศน์หรือวิทยุ

โดยมีวงเงินจำกัดความรับผิดไม่เกิน ตามที่ระบุในกรมธรรม์

ส่วนเงื่อนไขและข้อความอื่น ๆ ในกรมธรรม์ประกันภัยนี้คงใช้บังคับตามเดิม

61. เอกสารแนบท้ายว่าด้วยเหตุแห่งความเสียหายจากภัยแผ่นดินไหว น้ำท่วม พายุ ใต้ฝุ่นและมรสุมภายในระยะเวลา 72 ชั่วโมง (72 Hours)

เป็นที่ตกลงว่า ถ้าข้อความใดในเอกสารนี้ขัดหรือแย้งกับข้อความที่ปรากฏในกรมธรรม์ประกันภัยนี้ ให้ใช้ข้อความตามที่ปรากฏในเอกสารนี้บังคับแทน

ในกรณีของภัยแผ่นดินไหว น้ำท่วม พายุ ใต้ฝุ่น และมรสุม ความสูญเสียหรือความเสียหายจากแต่ละภัยหรือภัยต่าง ๆ ข้างต้นที่เกิดขึ้นภายในระยะเวลา 72 ชั่วโมง จะถือเป็นความสูญเสียหรือความเสียหายครั้งเดียวกัน ผู้เอาประกันภัยอาจเลือกเวลาใดของแต่ละช่วงเวลา 72 ชั่วโมง เป็นเวลาเริ่มต้นก็ได้ แต่ต้องไม่มีสองช่วงเวลา 72 ชั่วโมงมาทับซ้อนกัน บริษัทประกันภัยจะไม่รับผิดชอบต่อความสูญเสียหรือความเสียหายใด ๆ ที่เกิดขึ้นจากภัยแผ่นดินไหว น้ำท่วม พายุ ใต้ฝุ่น และมรสุม ที่เกิดขึ้นก่อนที่กรมธรรม์ประกันภัยจะมีผลบังคับ หรือหลังจากวันที่กรมธรรม์ประกันภัยหมดอายุ



บริษัท อลิอันซ์ ออยุธยา ประกันภัย จำกัด (มหาชน)

Allianz Ayudhya General Insurance Public Company Limited

898 อาคารเพณิจิตทาวเวอร์ ถนนเพลินจิต แขวงลุมพินี เขตปทุมวัน กรุงเทพมหานคร 10330 โทร 0 2657 2555
898 Ploenchit Tower, Ploenchit Road, Khwaeng Lumpini, Khet Pathumwan, Bangkok 10330, Tel +66 2657 2555

เอกสารนี้ให้ถือเป็นส่วนหนึ่งของกรมธรรม์ประกันภัยเลขที่ **001-MS-2022-0024218 (IAR)** ซึ่งมีผลบังคับใช้ตั้งแต่วันที่ **31/05/2022** ถึงวันที่ **31/05/2023**

ส่วนเงื่อนไขและข้อความอื่น ๆ ในกรมธรรม์ประกันภัยนี้คงใช้บังคับตามเดิม

การแก้ไขทั่วไป (ENDORSEMENT)

บ.ต.

ต้นฉบับ

รหัสบริษัท Company Code	AAGI	เอกสารแนบท้ายเลขที่ Endorsement No.	001-MS-2022-0024218/01 (IAR)	ซึ่งเป็นส่วนหนึ่งของกรมธรรม์ประกันภัยเลขที่ Forming a part of the Policy No.	001-MS-2022-0024218 (IAR)
ชื่อผู้เอาประกันภัย Name of Insured	บริษัท แมงค็อกอินท์บาซาร์ จำกัด และ/หรือ บริษัทในเครือ			วันที่เอกสาร Endorsement issued on	17 สิงหาคม 2565
ระยะเวลาที่มีผลบังคับ : เริ่มต้นวันที่ Period of Insurance : From	31 พฤษภาคม 2565	เวลา at	16:30	น. สิ้นสุดวันที่ hours to	31 พฤษภาคม 2566 เวลา at 16:30 น. hours
เบี้ยประกันภัยเพิ่ม/ลด Additional/Refund Premium	0.00 บาท Baht	อากร Duty	0.00 บาท Baht	ภาษีมูลค่าเพิ่ม Value Added Tax	0.00 บาท Baht
				รวม Total	0.00 บาท Baht

เป็นที่ตกลงกันว่า ในระยะเวลาซึ่งมีผลบังคับตั้งแต่วันในเอกสารนี้ กรมธรรม์ประกันภัยดังกล่าวข้างต้น ได้มีการเปลี่ยนแปลงดังต่อไปนี้ :-
It is hereby declared and agreed that the amendment (s) is (are) made to the above mentioned policy, particulars as hereunder :-

เป็นที่รับทราบ และตกลงยินยอมด้วยกันทั้งสองฝ่ายว่า ภายใต้กรมธรรม์ประกันภัยฉบับนี้

มีการเปลี่ยนแปลงรายละเอียดดังนี้.-

เดิม

ผู้เอาประกันภัย : บริษัท แมงค็อกอินท์บาซาร์ จำกัด และ/หรือ บริษัทในเครือ

เปลี่ยนเป็น

ผู้เอาประกันภัย : บริษัท สวนลมไนท์บาซาร์ รัชดาภิเษก จำกัด และ/หรือ บริษัทในเครือ

ผู้รับผลประโยชน์ : 1. การรถไฟแห่งประเทศไทย
2. ธนาคารอิสลามแห่งประเทศไทย (เป็นเจ้าหน้าที่ของ บริษัท สวนลมไนท์บาซาร์ รัชดาภิเษก จำกัด)

ส่วนเงื่อนไขสัญญาประกันภัย และข้อยกเว้นอื่น ๆ ในกรมธรรม์คงใช้บังคับตามเดิม
All other terms and conditions remain unchanged.

เพื่อเป็นหลักฐาน บริษัทฯ โดยบุคคลผู้มีอำนาจกระทำการแทนบริษัทฯ ได้ลงลายมือชื่อและประทับตราบริษัทไว้เป็นสำคัญ ณ สำนักงานของบริษัทฯ
As evidence the Company has caused this policy to be signed by duly authorized persons and the Company's stamp to be affixed at its office

กรรมการ
Director

บริษัท อลิอันซ์ ออยุธยา ประกันภัย จำกัด (มหาชน)

กรรมการ
Directorผู้รับมอบอำนาจ
Authorized Signatureสำหรับลูกค้า
thidasur

การแก้ไขทั่วไป (ENDORSEMENT)

ป.ต.

สำเนา

รหัสบริษัท Company Code	AAGI	เอกสารแนบท้ายเลขที่ Endorsement No.	001-MS-2022-0024218/01 (IAR)	ซึ่งเป็นส่วนหนึ่งของกรมธรรม์ประกันภัยเลขที่ Forming a part of the Policy No.	001-MS-2022-0024218 (IAR)
ชื่อผู้เอาประกันภัย Name of Insured	บริษัท เบงค็อกไนท์บาซาร์ จำกัด และ/หรือ บริษัทในเครือ			วันที่เอกสาร Endorsement issued on	17 สิงหาคม 2565
ระยะเวลาที่มีผลบังคับ : เริ่มต้นวันที่ Period of Insurance : From	31 พฤษภาคม 2565	เวลา at	16:30 น.	สิ้นสุดวันที่ to	31 พฤษภาคม 2566 เวลา 16:30 น. hours
เบี้ยประกันภัยเพิ่ม/ลด Additional/Refund Premium	0.00 บาท Baht	อากร Duty	0.00 บาท Baht	ภาษีมูลค่าเพิ่ม Value Added Tax	0.00 บาท Baht
รวม Total					
0.00 บาท Baht					
เป็นที่ตกลงกันว่า ในระยะเวลาซึ่งมีผลบังคับตั้งแต่วันนี้ในเอกสารนี้ กรมธรรม์ประกันภัยดังกล่าวข้างต้น ได้มีการเปลี่ยนแปลงดังต่อไปนี้ :- It is hereby declared and agreed that the amendment (s) is (are) made to the above mentioned policy, particulars as hereunder :- เป็นที่รับทราบ และตกลงยินยอมด้วยกันทั้งสองฝ่ายว่า ภายใต้กรมธรรม์ประกันภัยฉบับนี้ มีการเปลี่ยนแปลงรายละเอียดดังนี้.- เดิม ผู้เอาประกันภัย : บริษัท เบงค็อกไนท์บาซาร์ จำกัด และ/หรือ บริษัทในเครือ เปลี่ยนเป็น ผู้เอาประกันภัย : บริษัท สวณภูมิไนท์บาซาร์ รัชดาภิเษก จำกัด และ/หรือ บริษัทในเครือ ผู้รับผลประโยชน์ : 1. การรถไฟแห่งประเทศไทย 2. ธนาคารอิสลามแห่งประเทศไทย (เป็นเจ้าหน้าที่ของ บริษัท สวณภูมิไนท์บาซาร์ รัชดาภิเษก จำกัด)					
ส่วนเงื่อนไขสัญญาประกันภัย และข้อยกเว้นอื่น ๆ ในกรมธรรม์คงใช้บังคับตามเดิม All other terms and conditions remain unchanged.					

เพื่อเป็นหลักฐาน บริษัทฯ โดยบุคคลผู้มีอำนาจกระทำการแทนบริษัทฯ ได้ลงลายมือชื่อและประทับตราบริษัทไว้เป็นสำคัญ ณ สำนักงานของบริษัทฯ
As evidence the Company has caused this policy to be signed by duly authorized persons and the Company's stamp to be affixed at its office.

Director

Director

Authorized Signature

รับตัวแทน
thidasur



บริษัท อลิอันซ์ ออยุธยา ประกันภัย จำกัด (มหาชน)

Allianz Ayudhya General Insurance Public Company Limited

898 อาคารเพอริสซิททาวเวอร์ ถนนพหลโยธิน แขวงจตุจักร เขตจตุจักร กรุงเทพมหานคร 10330 โทร 0 2657 2555
898 Ploenchit Tower, Ploenchit Road, Khwaeng Lumpini, Khet Pathumwan, Bangkok 10330, Tel +66 2657 2555

การแก้ไขทั่วไป (ENDORSEMENT)

บ.ต.

สำเนา

รหัสบริษัท Company Code	AAGI	เอกสารแนบท้ายเลขที่ Endorsement No.	001-MS-2022-0024218/01 (IAR)	ซึ่งเป็นส่วนหนึ่งของกรมธรรม์ประกันภัยเลขที่ Forming a part of the Policy No.	001-MS-2022-0024218 (IAR)
ชื่อผู้เอาประกันภัย Name of Insured	บริษัท เบงค็อกอินท์บาสซาร์ จำกัด และ/หรือ บริษัทในเครือ			วันที่เอกสาร Endorsement issued on	17 สิงหาคม 2565
ระยะเวลาที่มีผลบังคับ : เริ่มต้นวันที่ Period of Insurance : From	31 พฤษภาคม 2565	เวลา at	16:30	น. สิ้นสุดวันที่ hours to	31 พฤษภาคม 2566
เบี้ยประกันภัยเพิ่ม/ลด Additional/Refund Premium		อากร Duty		ภาษีมูลค่าเพิ่ม Value Added Tax	รวม Total
0.00 บาท Baht		0.00 บาท Baht		0.00 บาท Baht	0.00 บาท Baht
<p>เป็นที่ตกลงกันไว้ ในระยะเวลาซึ่งมีผลบังคับตั้งแต่วันที่ในเอกสารนี้ กรมธรรม์ประกันภัยดังกล่าวข้างต้น ได้มีการเปลี่ยนแปลงดังต่อไปนี้ :- It is hereby declared and agreed that the amendment (s) is (are) made to the above mentioned policy, particulars as hereunder :-</p> <p>เป็นที่รับทราบ และตกลงยินยอมด้วยกันทั้งสองฝ่ายว่า ภายใต้กรมธรรม์ประกันภัยฉบับนี้ มีการเปลี่ยนแปลงรายละเอียดดังนี้:-</p> <p>เดิม</p> <p>ผู้เอาประกันภัย : บริษัท เบงค็อกอินท์บาสซาร์ จำกัด และ/หรือ บริษัทในเครือ</p> <p>เปลี่ยนเป็น</p> <p>ผู้เอาประกันภัย : บริษัท สวนлумไนท์บาสซาร์ รัชดาภิเษก จำกัด และ/หรือ บริษัทในเครือ</p> <p>ผู้รับผลประโยชน์ : 1. การรถไฟแห่งประเทศไทย 2. ธนาคารอิสลามแห่งประเทศไทย (เป็นเจ้าหน้าที่ของ บริษัท สวนлумไนท์บาสซาร์ รัชดาภิเษก จำกัด)</p> <p>ส่วนเงื่อนไขสัญญาประกันภัย และข้อยกเว้นอื่น ๆ ในกรมธรรม์คงใช้บังคับตามเดิม All other terms and conditions remain unchanged.</p>					

เพื่อเป็นหลักฐาน บริษัทฯ โดยบุคคลผู้มีอำนาจจะทำการแทนบริษัทฯ ได้ลงลายมือชื่อและประทับตราบริษัทไว้เป็นสำคัญ ณ สำนักงานของบริษัทฯ
As evidence the Company has caused this policy to be signed by duly authorized persons and the Company's stamp to be affixed at its office.

กรรมการ
Director

บริษัท อลิอันซ์ ออยุธยา ประกันภัย จำกัด (มหาชน)

กรรมการ
Director

ผู้มอบหมาย
Authorized Signature

กับประโยชน์
thidasur

การแก้ไขทั่วไป (ENDORSEMENT)

บ.ด.

สำเนา

รหัสบริษัท Company Code	AAGI	เอกสารแนบท้ายเลขที่ Endorsement No.	001-MS-2022-0024218/01 (IAR)	ซึ่งเป็นส่วนหนึ่งของกรมธรรม์ประกันภัยเลขที่ Forming a part of the Policy No.	001-MS-2022-0024218 (IAR)
ชื่อผู้เอาประกันภัย Name of Insured	บริษัท แมงคุดค็อกไนท์บাজার จำกัด และ/หรือ บริษัทในเครือ			วันที่เอกสาร Endorsement issued on	17 สิงหาคม 2565
ระยะเวลาที่มีผลบังคับ : เริ่มต้นวันที่ Period of Insurance : From	31 พฤษภาคม 2565	เวลา at	16:30	น. ถึงวันที่ hours to	31 พฤษภาคม 2566
เบี้ยประกันภัยเพิ่ม/ลด Additional/Refund Premium		อากร Duty		ภาษีมูลค่าเพิ่ม Value Added Tax	รวม Total
0.00 บาท Baht		0.00 บาท Baht		0.00 บาท Baht	0.00 บาท Baht
<p>เป็นที่ตกลงกันว่า ในระยะเวลาซึ่งมีผลบังคับตั้งแต่วันที่ในเอกสารนี้ กรมธรรม์ประกันภัยดังกล่าวข้างต้น ได้มีการเปลี่ยนแปลงดังต่อไปนี้ :- It is hereby declared and agreed that the amendment (s) is (are) made to the above mentioned policy, particulars as hereunder :-</p> <p>เป็นที่รับทราบ และตกลงยินยอมด้วยกันทั้งสองฝ่ายว่า ภายใต้กรมธรรม์ประกันภัยฉบับนี้ มีการเปลี่ยนแปลงรายละเอียดดังนี้:-</p> <p>เดิม</p> <p>ผู้เอาประกันภัย : บริษัท แมงคุดค็อกไนท์บাজার จำกัด และ/หรือ บริษัทในเครือ</p> <p>เปลี่ยนเป็น</p> <p>ผู้เอาประกันภัย : บริษัท สวนลมไนท์บাজার รัชดาภิเษก จำกัด และ/หรือ บริษัทในเครือ</p> <p>ผู้รับผลประโยชน์ : 1. การรถไฟแห่งประเทศไทย 2. ธนาคารอิสลามแห่งประเทศไทย (เป็นเจ้าหน้าที่ของ บริษัท สวนลมไนท์บাজার รัชดาภิเษก จำกัด)</p> <p>ส่วนเงื่อนไขสัญญาประกันภัย และข้อยกเว้นอื่น ๆ ในกรมธรรม์คงใช้บังคับตามเดิม All other terms and conditions remain unchanged.</p>					

เพื่อเป็นหลักฐาน บริษัทฯ โดยบุคคลผู้มีอำนาจกระทำการแทนบริษัทฯ ได้ลงลายมือชื่อและประทับตราบริษัทไว้เป็นสำคัญ ณ สำนักงานของบริษัทฯ
As evidence the Company has caused this policy to be signed by duly authorized persons and the Company's stamp to be affixed at its office.

กรรมการ
Director

บริษัท จำกัด (มหาชน)

กรรมการ
Director

ผู้รับมอบอำนาจ
Authorized Signature

thidasur

CHUBB

Chubb Samaggi Insurance PCL.-Head Office
2/4 Chubb Tower, 12th Fl.,
Northpark Project, Vibhavadi-Rangsit Rd.,
Thung Song Hong, Laksi, Bangkok 10210

บริษัท ชับบ์สามัคคีประกันภัย จำกัด (มหาชน)-สำนักงานใหญ่
2/4 อาคารชัยภรณ์ ชั้นที่ 12 โครงการนอร์ทปาร์ค
ถนนวิภาวดีรังสิต แขวงทุ่งสองห้อง เขตหลักสี่ กรุงเทพฯ 10210
ทะเบียนเลขที่/เลขประจำตัวผู้เสียภาษีอากร 0107566000054

ศูนย์บริการลูกค้า
โทร. 0 2611 4000 / 1758
www.chubb.com/th
Email: customerservice.th@chubb.com

กรมธรรม์ประกันภัยความเสียหายทรัพย์สิน

ตารางกรมธรรม์ประกันภัย THE SCHEDULE																							
รหัส : Code	2082	ต่ออายุ () Renewal	ประกันภัยใหม่ (X) New Business	กรมธรรม์ประกันภัย เลขที่ PIP0021886 Policy No. CPL0030911																			
1. ผู้เอาประกันภัย : ชื่อและที่อยู่ The Insured Name and Address บริษัท สวณลุมไนท์บาร์ชาห์ รัชดาภิเษก จำกัด เลขที่ 5 ถนนรัชดาภิเษก แขวงจอมพล เขตจตุจักร กรุงเทพมหานคร 10900				สถานที่ตั้งหรือเก็บทรัพย์สินเอาประกันภัย Location of Property Insured เลขที่ 5 สวณลุมไนท์บาร์ชาห์ ถนนรัชดาภิเษก แขวงจอมพล เขตจตุจักร กรุงเทพมหานคร 10900 อำเภอ District 26 จังหวัด Province 00 บล็อก Block																			
2. ระยะเวลาประกันภัย Period of Insurance		1 ปี		เริ่มวันที่ From		24 กรกฎาคม 2566		เวลา 16.30 น. at 4.30 p.m.		สิ้นสุดวันที่ To		24 กรกฎาคม 2567		เวลา 16.30 น. at 4.30 p.m.									
3. จำนวนเงินเอาประกันภัยตามกรมธรรม์ประกันภัยฉบับนี้ Amount Insured under this policy				2,200,000,000.00 บาท (100%)				บาท Baht		อัตราเบี้ยประกันภัย Premium Rate 0.050%													
เบี้ยประกันภัยสุทธิ Net Premium		1,100,000.00		บาท Baht		อากรแสตมป์ Stamp Duty		4,400.00		บาท Baht		ภาษีมูลค่าเพิ่ม VAT		77,308.00		บาท Baht		รวม Total		1,181,708.00		บาท Baht	
4. ความเสียหายต่อทรัพย์สิน : Material Damage																							
รายการที่ Item No.		รายละเอียดของทรัพย์สินที่เอาประกันภัย Description of the Property Insured						จำนวนเงินเอาประกันภัย Sum Insured						ความเสียหายส่วนแรก Deductible									
		ตามเอกสารแสดงรายละเอียดการประกันภัย						2,200,000,000.00 บาท (100%)						ตามเอกสารแสดงรายละเอียดการประกันภัย									
5. จำนวนเงินเอาประกันภัย และบริษัทประกันภัยร่วม Amount of Co-Insurance & Co-Insurers																							
ประกันภัยร่วม : ตามเอกสารแสดงรายละเอียดการประกันภัย																							
ชำระอากรแล้ว																							
6. รายละเอียดของสิ่งปลูกสร้างที่เอาประกันภัยและ/หรือที่เก็บหรือติดตั้งทรัพย์สินที่เอาประกันภัย Description of building Insured of containing the property Insured												เป็นเจ้าของ (X) As Owner				ผู้เช่า () As Tenant							
จำนวนชั้น No. of Storey				จำนวนคูหาหรือหลัง No. of Building				พื้นที่ภายในอาคาร Total Internal Area															
7. สถานที่ใช้เป็น Occupancy				โรงแรม พลาซ่า สำนักงาน ร้านค้า				รหัสภัย Risk Exp. Code				1051				ชั้นของสิ่งปลูกสร้าง Class of Building				1			
8. กรมธรรม์ประกันภัยนี้มีเอกสารแนบท้าย Clauses and / or warranties attached												ตามเอกสารแสดงรายละเอียดการประกันภัย											
9. วันทำสัญญาประกันภัย Agreement made on												24 กรกฎาคม 2566				วันที่กรมธรรม์ประกันภัย Policy Issued on				2 สิงหาคม 2566			
<input type="checkbox"/> การประกันภัยโดยตรง Direct Insurance				<input type="checkbox"/> ตัวแทนประกันภัย Agent				<input checked="" type="checkbox"/> นายหน้าประกันภัย Broker				K.STRONG INSURANCE BROKER CO.,LTD.				ใบอนุญาตเลขที่ License No.				100014/2556			

เพื่อเป็นหลักฐาน บริษัทฯ โดยบุคคลผู้มีอำนาจได้ลงลายมือชื่อและประทับตราของบริษัทฯ ไว้เป็นสำคัญ ณ สำนักงานของบริษัทฯ

As evidence, the Company has caused this Policy to be signed by duly authorized persons and the Company's stamp to be affixed at its Office.

Renewal of Policy No. "New"

AS PER CO-INSURANCE CLAUSE ATTACHED

Checked by

กรรมการ - Director

กรรมการ - Director

ผู้รับมอบอำนาจ - Authorized Signature

เอกสารแสดงรายละเอียดการประกันภัย

เอกสารนี้ให้ถือเป็นส่วนหนึ่งของกรมธรรม์ประกันภัยฉบับนี้ เลขที่ PIP0021886
ซึ่งมีผลบังคับใช้ตั้งแต่วันที่ 24 กรกฎาคม 2566 ถึงวันที่ 24 กรกฎาคม 2567

- ประเภท : การประกันภัยความเสี่ยงภัยทรัพย์สิน
- ผู้เอาประกันภัย : บริษัท สวนลุมไนท์บาซาร์ รัชดาภิเษก จำกัด
- ที่อยู่ผู้เอาประกันภัย : เลขที่ 5 ถนนรัชดาภิเษก แขวงจอมพล เขตจตุจักร กรุงเทพมหานคร 10900
- สถานที่เอาประกันภัย : เลขที่ 5 สวนลุมไนท์บาซาร์ ถนนรัชดาภิเษก แขวงจอมพล เขตจตุจักร กรุงเทพมหานคร 10900
- สถานที่ใช้เป็น : โรงแรม พลาซ่า สำนักงาน ร้านค้า
- ระยะเวลาเอาประกันภัย : 1 ปี (เริ่มคุ้มครองวันที่ 24 กรกฎาคม 2566 สิ้นสุดวันที่ 24 กรกฎาคม 2567) (เวลา 16.30 น.)
- ทรัพย์สินที่เอาประกันภัย : สิ่งปลูกสร้างตัวอาคาร (ไม่รวมรากฐาน) รวมทั้งโครงสร้างต่างๆ กระฉก ประตู หน้าต่างที่ตั้งอยู่ในภายในและภายนอกอาคาร รวมส่วนตกแต่งต่อเติม ปรับปรุงอาคาร รวมเฟอร์นิเจอร์และเครื่องตกแต่งติดตั้งติดตั้งถาวร เครื่องคอมพิวเตอร์ ระบบและอุปกรณ์คอมพิวเตอร์ เครื่องอิเล็กทรอนิกส์ต่างๆ เครื่องมือเครื่องใช้ต่างๆ เครื่องใช้สำนักงาน ระบบไฟฟ้า รวมทั้งหม้อแปลงไฟฟ้า เครื่องปั้นไฟ เสาอากาศ สายล่อฟ้า จานดาวเทียม ระบบสื่อสารต่างๆ ระบบโทรศัพท์ ระบบลิฟท์ ระบบประปา ระบบคมนาคม ระบบสาธารณูปโภคต่างๆ ระบบปรับอากาศภูมิทัศน์ ถนน ทางเดิน บ่อน้ำ สระว่ายน้ำ สวนหย่อม ส่วนสันทนากการ ห้องฟิตเนส ห้องแอร์โรบิค รั้ว กำแพง ท่อระบายน้ำ ศาลพระภูมิ ศาลาพักผ่อน อาคารจอดรถ ศูนย์ออกกำลังกาย สระว่ายน้ำ (ไม่คุ้มครองน้ำในสระ) และรวมถึงทรัพย์สินอื่นๆ ที่เกี่ยวข้องกับการดำเนินธุรกิจของผู้เอาประกันภัย (ยกเว้น ทรัพย์สินของผู้เช่าทุกชนิด)

หมายเหตุ : การประกันภัยนี้ไม่คุ้มครองทรัพย์สินประเภท ทรัพย์สินส่วนตัวทรัพย์สินส่วนบุคคลและเครื่องแต่งกาย (Personal Effects) รวมถึง เครื่องคอมพิวเตอร์โน้ตบุ๊ก โทรศัพท์มือถือ / PDA / Tablet และอุปกรณ์หรือเครื่องใช้พกพาทุกชนิด, กล้องถ่ายรูป, นาฬิกา, เงินตรา, ธนบัตร, ทองและอัญมณี

Exclude : Amusement park, Amusement Activities & night bazaar

- จำนวนเงินเอาประกันภัย : 2,200,000,000.- บาท
- ความคุ้มครอง : ความสูญเสีย หรือความเสียหายต่อทรัพย์สินที่เอาประกันภัย อันเนื่องมาจากสาเหตุ อัคคีภัย
- OIC wording : ไฟฟ้า ภัยจากการเฉี่ยวและหรือการชนของยานพาหนะ ภัยเนื่องจากน้ำ (ไม่รวมน้ำท่วม) ภัยจากควัน ภัยจากอากาศยาน ภัยจากการระเบิด ภัยน้ำท่วม ภัยลมพายุ ภัยแผ่นดินไหวหรือภูเขาไฟระเบิดหรือคลื่นใต้น้ำหรือสึนามิ ภัยถูกเห็บ ภัยจากการประท้วง การนัดหยุดงาน การจลาจล หรือการกระทำอันมีเจตนาร้าย การลักทรัพย์ที่ปรากฏร่องรอยการจี้แฉะ และอุบัติเหตุจากปัจจัยภายนอกอื่นๆ ภายใต้งบเงื่อนไข และข้อยกเว้นของกรมธรรม์ประกันภัยความเสี่ยงภัยทรัพย์สิน (GIA Form)

- ความรับผิดชอบส่วนแรก :**
- 1) 3,000.- บาทแรก ต่ออุบัติเหตุแต่ละครั้งและทุกครั้ง
ของผู้เอาประกันภัย ยกเว้น ความสูญเสียหรือความเสียหายอันเนื่องจากสาเหตุ อัคคีภัย ไฟฟ้า ภัยจากการเฉี่ยวและหรือการชนของยานพาหนะ ภัยจากควัน ภัยจากอากาศยาน ภัยจากการระเบิด ภัยลูกเห็บ ภัยจากการประทุง การนัดหยุดงาน การจลาจล หรือการกระทำอันมีเจตนาร้าย ประกันเงินสด และภัยจากการลักทรัพย์ที่ปรากฏร่องรอยการงัดแงะต่อตัวอาคารสถานที่เอาประกันภัย การชิงทรัพย์ ปล้นทรัพย์
 - 2) 10% ของความเสียหายหรือขั้นต่ำ 20,000.- บาท แล้วแต่จำนวนใดจะมากกว่า ต่ออุบัติเหตุแต่ละครั้งและทุกครั้ง สำหรับความสูญเสียหรือความเสียหายอันเนื่องจากสาเหตุ ภัยน้ำท่วม ภัยลมพายุ และ ภัยแผ่นดินไหวหรือภูเขาไฟระเบิดหรือคลื่นใต้น้ำหรือสึนามิ
 - 3) 10% ของความเสียหายหรือขั้นต่ำ 100,000.-บาท แล้วแต่จำนวนใดจะมากกว่า ต่ออุบัติเหตุแต่ละครั้งและทุกครั้ง สำหรับความสูญเสียหรือความเสียหายอันเนื่องจากสาเหตุ ภัยเนื่องจากน้ำ (ไม่รวมน้ำท่วม)
 - 4) 10% ของความเสียหายหรือขั้นต่ำ 5,000.- บาท แล้วแต่จำนวนใดจะมากกว่า ต่ออุบัติเหตุแต่ละครั้งและทุกครั้ง สำหรับความเสียหายต่อเครื่องจักร (Machinery Breakdown) ความเสียหายต่ออุปกรณ์ไฟฟ้า (Electrical Installation) และ เครื่องอุปกรณ์อิเล็กทรอนิกส์ (Electronic Equipment)
 - 5) 10% ของความเสียหายหรือขั้นต่ำ 5,000.- บาท แล้วแต่จำนวนใดจะมากกว่า ต่ออุบัติเหตุแต่ละครั้งและทุกครั้ง สำหรับความสูญเสียหรือเสียหายต่อสิ่งหามทรัพย์ซึ่งอยู่กลางแจ้งหรือที่เก็บอยู่ในอาคารโปร่ง หรือต่อรั้ว หรือต่อประตูรั้ว อันเนื่องมาจาก ลม ฝน ลูกเห็บ น้ำค้างแข็ง หิมะ น้ำท่วม ทายหรือฝน
 - 6) 10% ของความเสียหายหรือขั้นต่ำ 50,000.-บาท ต่อกระจกแต่ละบาน แล้วแต่จำนวนใดจะมากกว่า ต่ออุบัติเหตุแต่ละครั้งและทุกครั้ง สำหรับความสูญเสียหรือความเสียหายต่อกระจก

เงื่อนไขพิเศษ

OIC / Chubb wording

- 1) เอกสารแนบท้ายคุ้มครองการชดใช้ตามมูลค่าในการจัดการทดแทนทรัพย์สิน (Replacement Value) (อค/ทส.1.04)
- 2) เอกสารแนบท้ายว่าด้วยเงื่อนไขพิเศษทรัพย์สินส่วนบุคคล (Personal Effects) (อค/ทส.1.06)
วงเงินไม่เกิน 10,000.- บาทต่อคน และไม่เกิน 1,000,000.- บาทต่ออุบัติเหตุแต่ละครั้งและตลอดระยะเวลาประกันภัย
- 3) เอกสารแนบท้ายว่าด้วยเงื่อนไขพิเศษการคงไว้ซึ่งจำนวนเงินเอาประกันภัย (Automatic Reinstatement of Sum Insured Clause) (อค/ทส.1.07)
- 4) เอกสารแนบท้ายว่าด้วยเงื่อนไขพิเศษการสละสิทธิการรับช่วงสิทธิ (Subrogation Waiver) (อค/ทส.1.08)
- 5) เอกสารแนบท้ายว่าด้วยข้อเงื่อนไขพิเศษการโยกย้ายทรัพย์สิน (Removal/Temporary Removal) (อค/ทส.1.09)
วงเงินไม่เกิน 10,000,000.- บาท ต่ออุบัติเหตุแต่ละครั้งและตลอดระยะเวลาประกันภัย
- 6) เอกสารแนบท้ายว่าด้วยเงื่อนไขพิเศษการขนย้ายซากทรัพย์สิน (Debris Removal Clause) (อค/ทส.1.10))
วงเงินไม่เกิน 10,000,000.- บาท ต่ออุบัติเหตุแต่ละครั้งและตลอดระยะเวลาประกันภัย

- 22) เอกสารแนบท้ายว่าด้วยต้นไม้ที่ปลูกไว้เพื่อการตกแต่ง
(Growing Tree) (อค./ทส.1.43)
วงเงินไม่เกิน 10,000.- บาท ต่อต้น และสูงสุดไม่เกิน 1,000,000.- บาท ต่อเหตุการณ์แต่ละ
ครั้งและตลอดระยะเวลาประกันภัย
- 23) เอกสารแนบท้ายว่าด้วยค่าเสียหายในการยับยั้งหรือระงับภัย
(Inhibition Costs) (อค./ทส.1.45)
วงเงินไม่เกิน 5,000,000.- บาท ต่ออุบัติเหตุแต่ละครั้งและตลอดระยะเวลาประกันภัย
- 24) เอกสารแนบท้ายว่าด้วยเจ้าของสถานที่
(Landlord Clause) (อค./ทส.1.46)
- 25) เอกสารแนบท้ายว่าด้วยการแจ้งความเสียหาย
(Loss Notification) (อค./ทส.1.50) (45 Days)
- 26) เอกสารแนบท้ายว่าด้วยการแจ้งการใช้สถานที่เอาประกันภัยคลาดเคลื่อน
(Mis-Description) (อค./ทส.1.51)
- 27) เอกสารแนบท้ายว่าด้วยส่วนได้เสียของบุคคลอื่น
(Other Interests) (อค./ทส.1.54)
- 28) เอกสารแนบท้ายว่าด้วยสิ่งปลูกสร้างภายนอกสถานที่เอาประกันภัย
(Outside Buildings) (อค./ทส.1.55)
วงเงินไม่เกิน 10,000,000.- บาท ต่ออุบัติเหตุแต่ละครั้งและตลอดระยะเวลาประกันภัย
- 29) เอกสารแนบท้ายว่าด้วยการชดเชยค่าสินไหมทดแทน
(Payment of Loss) (อค./ทส.1.56)
- 30) เอกสารแนบท้ายว่าด้วยสาธารณูปโภค
(Telephone, Gas, Water Main) (อค./ทส.1.62)
วงเงินไม่เกิน 10,000,000.- บาท ต่ออุบัติเหตุแต่ละครั้งและตลอดระยะเวลาประกันภัย
- 31) เอกสารแนบท้ายว่าด้วยเหตุแห่งความเสียหายจากภัยแผ่นดินไหว น้ำท่วม พายุ ใต้ฝุ่นและ
มรสุมภายในระยะเวลา 72 ชั่วโมง (อค./ทส.1.63)
72 Hours (Earthquake, Flood, Windstorm, Typhoon and Monsoon)
- 32) เอกสารแนบท้ายว่าด้วยค่าใช้จ่ายในการบรรเทาความเสียหาย
(Sue and Labour) (อค./ทส.1.67)
วงเงินไม่เกิน 10,000,000.- บาท ต่ออุบัติเหตุแต่ละครั้งและตลอดระยะเวลาประกันภัย
- 33) เอกสารแนบท้ายว่าด้วยภูมิสถาปัตย์นอกอาคาร
(External Landscaping Clause) (อค./ทส.1.71)
วงเงินไม่เกิน 10,000,000.- บาท ต่ออุบัติเหตุแต่ละครั้งและตลอดระยะเวลาประกันภัย
- 34) เอกสารแนบท้ายว่าด้วยค่าใช้จ่ายต่างๆ ของเจ้าหน้าที่ผจญภัยดับเพลิง
(Fire Brigade Charges Clause) (อค./ทส.1.72)
วงเงินไม่เกิน 10,000,000.- บาท ต่ออุบัติเหตุแต่ละครั้งและตลอดระยะเวลาประกันภัย
- 35) เอกสารแนบท้ายว่าด้วยคำสั่งเจ้าหน้าที่หรือพนักงานผู้มีอำนาจตามกฎหมาย
(Public Authorities Clause) (อค./ทส.1.73)
- 36) เอกสารแนบท้ายว่าด้วยงานศิลปวัตถุ
(Works of Art Clause) (อค./ทส.1.74)
วงเงินไม่เกิน 10,000.- บาท ต่อหนึ่งชิ้น และสูงสุดไม่เกิน 1,000,000.- บาท ต่ออุบัติเหตุแต่ละ
ครั้งและตลอดระยะเวลาประกันภัย

ผู้รับผลประโยชน์

- กรณีที่ความเสียหาย ที่เกิดขึ้นในครั้งหนึ่งๆ และเกินกว่า 10 ล้านบาท ให้ผู้รับผลประโยชน์ เป็น
 1. การรถไฟแห่งประเทศไทย ตามภาระผูกพัน
 2. ธนาคารอิสลามแห่งประเทศไทย ตามภาระผูกพัน
- กรณีที่ความเสียหาย ที่เกิดขึ้นในครั้งหนึ่งๆ และต่ำกว่า 10 ล้านบาท ผู้เอาประกันภัยเป็นผู้รับผลประโยชน์

อัตราเบี้ยประกันภัย : 0.050%

เบี้ยประกันภัย	เบี้ยประกันภัย	1,100,000.00
	อากรแสตมป์ 0.4%	4,400.00
	ภาษีมูลค่าเพิ่ม 7%	77,308.00
	เบี้ยประกันภัยรวม	<u>1,181,708.00</u>

บริษัทรับประกันภัยร่วม	1) บริษัท ชับบ์สามัคคีประกันภัย จำกัด (มหาชน)	50%
	2) บริษัท วิริยะประกันภัย จำกัด (มหาชน)	25%
	3) บริษัท นวกิจประกันภัย จำกัด (มหาชน)	15%
	4) บริษัท เมืองไทยประกันภัย จำกัด (มหาชน)	10%
	รวม	<u>100%</u>

Premium Breakdown : 100%

บริษัทรับประกันภัยร่วม	สัดส่วน	ทุนประกันภัย	เบี้ยประกันภัย	อากร	ภาษี	รวม
บริษัท ชับบ์สามัคคีประกันภัย จำกัด (มหาชน)	50%	1,100,000,000.00	550,000.00	2,200.00	38,654.00	590,854.00
บริษัท วิริยะประกันภัย จำกัด (มหาชน)	25%	550,000,000.00	275,000.00	1,100.00	19,327.00	295,427.00
บริษัท นวกิจประกันภัย จำกัด (มหาชน)	15%	330,000,000.00	165,000.00	660.00	11,596.20	177,256.20
บริษัท เมืองไทยประกันภัย จำกัด (มหาชน)	10%	220,000,000.00	110,000.00	440.00	7,730.80	118,170.80
Total	100%	2,200,000,000.00	1,100,000.00	4,400.00	77,308.00	1,181,708.00

4. การบอกเลิกกรมธรรม์ประกันภัย

4.1 บริษัทจะบอกเลิกกรมธรรม์ประกันภัยนี้ได้ด้วยการบอกกล่าวล่วงหน้าเป็นลายลักษณ์อักษรไม่น้อยกว่า 15 วัน โดยทางไปรษณีย์ลงทะเบียนถึงผู้เอาประกันภัยตามที่อยู่ครั้งสุดท้ายที่แจ้งให้บริษัททราบ ในกรณีนี้บริษัทจะคืนเบี้ยประกันภัยให้แก่ผู้เอาประกันภัยโดยหักเบี้ยประกันภัยสำหรับระยะเวลาที่กรมธรรม์ประกันภัยนี้ได้ใช้บังคับมาแล้วออกตามส่วน

4.2 ผู้เอาประกันภัยจะบอกเลิกกรมธรรม์ประกันภัยนี้ได้ โดยแจ้งให้บริษัททราบเป็นลายลักษณ์อักษร และมีสิทธิได้รับเบี้ยประกันภัยคืนหลังจากหักเบี้ยประกันภัยสำหรับระยะเวลาที่กรมธรรม์ประกันภัยนี้ได้ใช้บังคับมาแล้วออกตามอัตราเบี้ยประกันภัยระยะสั้นดังนี้

อัตราเบี้ยประกันภัยสำหรับการประกันภัยระยะสั้น

ระยะเวลาการประกันภัยที่มีกำหนดอายุสัญญาต่ำกว่า 1 ปีนั้นต้องถือตามอัตราเบี้ยประกันภัยดังต่อไปนี้ :-

ระยะเวลาที่เอาประกันภัย		เบี้ยร้อยละ / ของเบี้ยประกันภัยเต็มปี
เกิน/เดือน	ไม่เกิน/เดือน	
-	1	15
1	2	25
2	3	35
3	4	45
4	5	55
5	6	65
6	7	75
7	8	80
8	9	85
9	10	90
10	11	95
11	12	100

5. **การฉ้อฉล** บริษัทจะไม่รับผิดชอบใช้ค่าสินไหมทดแทนสำหรับความเสียหายภายใต้กรมธรรม์ประกันภัยนี้หากการเรียกร้องค่าสินไหมทดแทนภายใต้กรมธรรม์ประกันภัยนี้กระทำโดยเจตนาที่จะฉ้อฉลหรือมีการแสดงข้อความอันเป็นเท็จ หรือมีการใช้หลักฐานเท็จประกอบการเรียกร้อง หรือผู้เอาประกันภัยหรือบุคคล ที่มีอำนาจทำการแทน ผู้เอาประกันภัยใช้วิธีการหรือเครื่องมือกระทำการฉ้อฉลเพื่อให้ได้มาซึ่งผลประโยชน์ตามกรมธรรม์ประกันภัยนี้
6. **การรับช่วงสิทธิ** ผู้เอาประกันภัยต้องกระทำทุกอย่างเท่าที่จำเป็น หรือเท่าที่บริษัทเรียกร้องให้กระทำตามสมควร โดยค่าใช้จ่ายของบริษัทในการที่บริษัทจะเข้ารับช่วงสิทธิจากผู้เอาประกันภัยเพื่อเรียกร้องค่าชดเชยหรือ ค่าทดแทนจากบุคคลอื่น ทั้งนี้ไม่ว่าการกระทำดังกล่าวนั้นจะก่อนหรือหลังที่ผู้เอาประกันภัยได้รับค่าสินไหมทดแทนจากบริษัท

10. การเรียกร้องค่าสินไหมทดแทน ในกรณีที่ผู้เอาประกันภัยทราบว่ามีเหตุการณ์ที่ก่อให้เกิดสิทธิหรืออาจก่อให้เกิดสิทธิเรียกร้องค่าสินไหมทดแทนภายใต้กรมธรรม์ประกันภัยนี้

10.1 ผู้เอาประกันภัยจะต้องกระทำการต่อไปนี้โดยไม่ชักช้า

- ก. ดำเนินการบรรเทาความเสียหายและติดตามเอาทรัพย์สินที่สูญหายกลับคืนมา
- ข. แจ้งบริษัททราบเป็นลายลักษณ์อักษร
- ค. แจ้งความต่อเจ้าหน้าที่ตำรวจในกรณีการถูกโจรกรรมหรือสันนิษฐานว่าเป็นการโจรกรรมหรือการกระทำโดยเจตนาหรือการมั่วร้าย

10.2 ผู้เอาประกันภัยมีหน้าที่จะต้องดำเนินการต่อไปนี้ภายใน 30 วัน นับจากวันที่เกิดความเสียหาย

- ก. จัดส่งหนังสือเรียกร้องค่าเสียหาย ซึ่งมีรายละเอียดครบถ้วนเท่าที่จะกระทำได้เกี่ยวกับทรัพย์สินที่เกิดความเสียหาย พร้อมทั้งแจ้งจำนวนค่าเสียหายตามมูลค่าของทรัพย์สิน ณ เวลาที่เกิดความเสียหาย
- ข. แจ้งรายละเอียดเกี่ยวกับการประกันภัยอื่น (ถ้ามี)

การไม่ดำเนินการภายในกำหนดดังกล่าวจะไม่ทำให้สิทธิเรียกร้องเสียหายไป หากแสดงให้เห็นได้ว่ามีเหตุอันควรที่ไม่สามารถเรียกร้องได้ภายในกำหนด และได้ทำการเรียกร้องโดยเร็วที่สุดเท่าที่สามารถจะกระทำได้แล้ว

ผู้เอาประกันภัยจะต้องมีหรือจัดหาและส่งมอบให้แก่บริษัทเท่าที่บริษัทต้องการตามสมควรซึ่งบรรดารายละเอียดต่างๆ แบบแปลน รายละเอียดประกอบ สมุดบัญชี ใบสำคัญการบัญชี ใบกำกับสินค้า คู่มือหรือสำเนาแห่งเอกสารอื่นๆ หลักฐานและข้อมูลอันเกี่ยวกับการเรียกร้องค่าสินไหมทดแทน และระบุถึงสาเหตุการเกิดความเสียหาย และสิ่งต่างๆ ที่เกี่ยวข้องกับความรับผิดชอบของบริษัทหรือจำนวนเงินที่บริษัทจะต้องรับผิดชอบ ทั้งนี้โดยค่าใช้จ่ายของผู้เอาประกันภัยเอง

11. สิทธิของบริษัทในซากทรัพย์สินที่ได้รับความเสียหาย เมื่อมีความเสียหายใดเกิดขึ้นแก่ทรัพย์สินที่เอาประกันภัย ผู้เอาประกันภัยจะละทิ้งทรัพย์สินที่เอาประกันภัยนั้นไม่ได้ และบริษัทอาจจะ

- 11.1 เรียกร้องให้ส่งมอบทรัพย์สินที่ได้เอาประกันภัยแก่บริษัท
- 11.2 เข้ายึดถือครอบครองทรัพย์สินที่เอาประกันภัยและสำรวจ จัด คัด เลือก โยกย้าย หรือจัดการอย่างใดอย่างหนึ่งแก่ทรัพย์สินนั้น
- 11.3 ขายหรือจำหน่ายซึ่งทรัพย์สินที่เอาประกันภัยเพื่อประโยชน์แก่บุคคลที่เกี่ยวข้อง

บริษัทอาจใช้สิทธิที่มีอยู่ตามเงื่อนไขนี้ได้ตลอดเวลา นับตั้งแต่เกิดความเสียหายจนกว่าสิทธิการเรียกร้องในความเสียหายนั้นๆ จะตกลงกันได้เป็นเด็ดขาด หรือได้มีการบอกกล่าวเป็นหนังสือจากผู้เอาประกันภัยว่าได้ละสิทธิที่จะเรียกร้องค่าสินไหมทดแทนตามกรมธรรม์ประกันภัย

การใช้สิทธิของบริษัทข้างต้นจะไม่ก่อให้เกิดความรับผิดชอบเพิ่มขึ้นแก่บริษัท และจะไม่ทำให้สิทธิของบริษัทในการที่จะอ้างเงื่อนไขแห่งกรมธรรม์ประกันภัยเพื่อโต้แย้งการเรียกร้องใดๆ ลดน้อยลง

หมวดที่ 2 ความคุ้มครอง

ภายใต้ข้อบังคับ ข้อตกลงคุ้มครอง เงื่อนไขทั่วไป ข้อกำหนด ข้อยกเว้นและเอกสารแนบท้ายแห่งกรมธรรม์ ประกันภัย และเพื่อเป็นการตอบแทนเบี้ยประกันภัยที่ผู้เอาประกันภัยต้องชำระ บริษัทตกลงจะให้ความคุ้มครองสำหรับ ความเสียหายของทรัพย์สินที่เอาประกันภัยอันเกิดจากอุบัติเหตุใดๆ ที่มิได้มีการระบุยกเว้นไว้ ซึ่งเกิดขึ้นภายในระยะเวลา เอาประกันภัยตามที่ได้ระบุไว้ในกรมธรรม์ประกันภัย

ความรับผิดของบริษัทต่อความเสียหายแต่ละครั้ง หรือความเสียหายหลายครั้งตลอดระยะเวลาเอาประกันภัย รวมกันไม่เกิน

1. จำนวนเงินเอาประกันภัยตามแต่ละรายการที่ระบุไว้ในกรมธรรม์ประกันภัย หรือ
2. จำนวนเงินจำกัดความรับผิดที่ระบุไว้ในกรมธรรม์ประกันภัย หรือ
3. จำนวนเงินเอาประกันภัย หรือจำนวนเงินจำกัดความรับผิด ที่คงเหลืออยู่ หลังจากถูกหักทุกครั้ง

ด้วยจำนวนค่าสินไหมทดแทนที่บริษัทได้ชดใช้ไปหรือที่บริษัทได้ตกลงเป็นลายลักษณ์อักษรว่าจะชดใช้ภายใต้ กรมธรรม์ประกันภัยนี้ (หากมี) ในระหว่างระยะเวลาประกันภัย

ทั้งนี้ความรับผิดของบริษัทที่กล่าวข้างต้นอาจมีการเปลี่ยนแปลงได้ตามใบสลักหลังกรมธรรม์ประกันภัย และเงื่อนไข ตามเอกสารแนบท้ายกรมธรรม์ประกันภัยนี้

หมวดที่ 3 ข้อยกเว้น

ก. สาเหตุของความเสียหายที่ไม่ได้รับความคุ้มครอง

1. ความเสียหาย อันเกิดจาก

- 1.1 ความผิดพลาดหรือความบกพร่องจากการออกแบบ การใช้วัสดุ หรือฝีมือแรงงาน
- 1.2 การเสื่อมสภาพหรือโดยสภาพของทรัพย์สินที่เอาประกันภัยนั่นเอง การเสียรูปหรือการบิดเบี้ยว การสึกหรอ
- 1.3 การหยุดชะงักของระบบการจ่ายน้ำ ก๊าซ กระแสไฟฟ้า เชื้อเพลิง หรือความบกพร่องของระบบกำจัดของเสีย ที่เข้าไปสู่หรือออกจากสถานที่เอาประกันภัย

อย่างไรก็ตาม บริษัทจะรับผิดชอบความเสียหายอื่นที่ติดตามมาจากข้อ 1.1 ถึง 1.3 ถ้าหากความเสียหายที่ ติดตามมานั้นเกิดจากสาเหตุที่มีได้ระบุยกเว้นไว้ในกรมธรรม์ประกันภัยนี้

- 1.4 การพังทลายหรือการแตกร้าวของอาคาร สิ่งปลูกสร้าง กำแพง รั้ว
- 1.5 การกัดกร่อนหรือการผุกร่อน การเกิดสนิม การเปลี่ยนแปลงของอุณหภูมิ ความชื้น ความแห้ง การบดเน่า การขึ้นรา การหดตัว การระเหยหรือการระเหิด การสูญเสียน้ำหนัก มลพิษหรือมลภาวะ การปนเปื้อน การเปลี่ยนแปลงของสี รส กลิ่น องค์ประกอบสสาร หรือผิววัตถุ การทำปฏิกิริยาของแสง การกัดตะของแมลง หรือสัตว์ การเป็นตำหนิ การขีดข่วนผิววัตถุ

อย่างไรก็ตาม บริษัทจะรับผิดชอบความเสียหายตามข้อ 1.4 และ 1.5 หากเป็นผลโดยตรงจากความเสียหายที่ เกิดขึ้นต่อทรัพย์สินที่เอาประกันภัยหรือสถานที่ตั้งหรือเก็บทรัพย์สินดังกล่าว อันเกิดจากสาเหตุที่มีได้ระบุยกเว้นไว้ใน กรมธรรม์ประกันภัยนี้

- 1.6 การลักทรัพย์ เว้นแต่เป็นการลักทรัพย์จากตัวอาคารโดยการเข้าไปหรือออกจากตัวอาคารนั้นด้วยการใช้กำลัง อย่างรุนแรงและทำให้เกิดร่องรอยความเสียหายที่เห็นได้อย่างชัดเจนต่อตัวอาคาร
- 1.7 การกระทำอันมีลักษณะฉ้อโกงหรือไม่ซื่อสัตย์ต่อผู้เอาประกันภัยหรือทรัพย์สินที่เอาประกันภัย

- 3.4 การก่อวินาศกรรม ซึ่งการก่อวินาศกรรม หมายความว่า การกระทำที่มุ่งร้ายหรือมุ่งทำลาย ที่จะขัดขวางการดำเนินการทางการค้าและการบริการตามปกติวิสัย หรือหน่วยงานหนึ่งของการติดต่อสื่อสาร ซึ่งได้กระทำเพื่อ
- ก. ผลทางการเมือง ศาสนา ลัทธินิยม หรือจุดประสงค์ที่คล้ายคลึงกัน หรือ
- ข. ต้องการส่งผลให้รัฐบาล หรือสาธารณชน หรือส่วนหนึ่งส่วนใดของสาธารณชนตกอยู่ในภาวะตื่นตระหนก หวาดกลัว

- 3.5 การประท้วง การจลาจล การนัดหยุดงาน การปิดกั้นการเข้าทำงาน หรือการก่อความไม่สงบของประชาชน รวมทั้งการก่อกวน ต่อต้าน หรือควบคุมรัฐบาล หรือทำให้สาธารณชน หรือส่วนหนึ่งส่วนใดของสาธารณชนตกอยู่ในภาวะตื่นตระหนก หวาดกลัว ซึ่งได้กระทำเพื่อผลทางการเมือง ศาสนา ลัทธินิยม หรือจุดประสงค์ที่คล้ายคลึงกัน

- 3.6 การสูญเสียการครอบครองไม่ว่าโดยถาวร หรือชั่วคราว เนื่องจากการริบทรัพย์ การโอน ทรัพย์สินเป็นของรัฐ การเรียกเอาทรัพย์ การยึดทรัพย์ การยึดหน่วงทรัพย์ การกักไว้ การทำลายทรัพย์ หรือเป็นผลใดๆ มาจากคำสั่งที่ชอบด้วยกฎหมายของเจ้าหน้าที่ หรือเจ้าพนักงานซึ่งปฏิบัติการตามกฎหมายในการเพิกถอนสิทธิผู้เอาประกันภัยจากการใช้ หรือการได้ประโยชน์ทรัพย์สินใดๆ

- 3.7 การสูญเสียการครอบครองอาคารไม่ว่าโดยถาวร หรือชั่วคราว จากการเข้าครอบครองที่มีชอบด้วยกฎหมาย โดยบุคคลใดๆ

ทั้งนี้ บริษัทยังต้องรับผิดชอบผู้เอาประกันภัย สำหรับความเสียหายต่อทรัพย์สินที่เอาประกันภัยที่เกิดจากภัยที่ได้รับการคุ้มครองตามกรมธรรม์ประกันภัยนี้ ซึ่งเกิดขึ้นก่อนการสูญเสียการครอบครองตามข้อ 3.6 และ 3.7

การประกันภัยนี้ไม่คุ้มครองความเสียหายหรือค่าใช้จ่ายใดๆ ไม่ว่าจะเป็นเหตุโดยตรงหรือโดยอ้อม เป็นผลมาจาก หรือ มีส่วนเกี่ยวเนื่องกับการกระทำใดๆ ที่ต้องกระทำขึ้นเพื่อควบคุม ยับยั้ง ปรามปราม หรือบรรเทาการกระทำ ไม่ว่าจะเป็นรูปแบบใด ซึ่งเกี่ยวเนื่องกับเหตุการณ์ ตามข้อ 3.1-3.7

4. ความเสียหายไม่ว่าจะเป็นผลโดยตรงหรือโดยอ้อมอันเกิดจากหรือสืบเนื่องจากหรือเป็นผลเนื่องจาก หรือมีส่วนมาจาก

4.1 อาวุธนิวเคลียร์

4.2 ปฏิกริยานิวเคลียร์ กัมมันตภาพรังสี หรือการปนเปื้อนของกัมมันตภาพรังสี การแตกตัวของประจุ การแผ่รังสีของกัมมันตภาพรังสี

ข. การประกันภัยนี้ไม่คุ้มครองทรัพย์สินดังต่อไปนี้

1. เงินตรา เช็ค แสตมป์ พันธบัตร บัตรเครดิต หลักทรัพย์ เพชรพลอย อัญมณี โลหะมีค่า ทอง ขนสัตว์ โบราณวัตถุ ศิลปวัตถุ วัตถุหายาก เว้นแต่จะได้รับระบุไว้เป็นการเฉพาะว่าได้เอาประกันภัยไว้ภายใต้กรมธรรม์ประกันภัยนี้
2. กระจกที่ติดตั้งถาวร
3. กระจก (นอกจากกระจกที่ติดตั้งถาวร) เครื่องแก้ว เครื่องกระเบื้อง เครื่องเคลือบดินเผา หินอ่อน หรือวัตถุอื่นที่เปราะหรือแตกง่าย
4. อุปกรณ์อิเล็กทรอนิกส์ เครื่องคอมพิวเตอร์ และอุปกรณ์ประมวลผลข้อมูล (Electronic Data Processing Equipment)

จำกัดวงเงินความคุ้มครอง

1) เอกสารแนบท้ายว่าด้วยการจำกัดจำนวนเงินความรับผิดสำหรับภัยจากน้ำท่วม (Sub Limit for Risks from flood Endorsement) แบบ ทส.1.09

(จำนวนเงินจำกัดความรับผิดของบริษัทจะไม่เกิน 150,000,000.-บาท ต่อความเสียหายแต่ละครั้งและตลอดระยะเวลาประกันภัย)

เอกสารแนบท้ายนี้ ให้ถือเป็นส่วนหนึ่งของกรมธรรม์ประกันภัยฉบับนี้

เป็นที่ตกลงว่ากรมธรรม์ประกันภัยนี้จะจำกัดจำนวนเงินความรับผิดสำหรับความเสียหายที่เกิดขึ้นเนื่องจาก ภัยน้ำท่วม

คำว่า "น้ำท่วม" ในเอกสารแนบท้ายนี้หมายถึง น้ำซึ่งไหลล้นหรือไหลออกจากทางน้ำปกติซึ่งจะเป็นทางน้ำธรรมชาติ หรือจะเป็นทางน้ำที่สร้างขึ้นก็ดี (ไม่รวมถึงรางน้ำบนหลังคา) หรือเกิดจากท่อน้ำสาธารณะแตก ทำให้เกิดการท่วมของน้ำจากภายนอกของอาคารที่เอาประกันภัยไว้ หรืออาคารที่เก็บทรัพย์สินที่เอาประกันภัยตามกรมธรรม์ประกันภัยฉบับนี้ รวมถึงน้ำท่วมอันเกิดจากลมพายุ น้ำป่า และโคลนถล่ม

ทั้งนี้ ไม่รวมถึงความเสียหายโดยตรงหรือโดยทางอ้อมอันเกิดจากคลื่นไต้มน้ำ (Tidal Wave) หรือ สึนามิ (Tsunami) แผ่นดินไหวหรือภูเขาไฟระเบิด

โดยมีเงื่อนไขดังนี้

- 1) การจำกัดความรับผิดสำหรับภัยนี้ จะไม่นำเงื่อนไขการประกันภัยทรัพย์สินต่ำกว่ามูลค่าที่แท้จริงมาใช้ในการพิจารณาคำนวณค่าสินไหมทดแทนในกรณีที่เกิดความเสียหายแก่ทรัพย์สินที่เอาประกันภัย
- 2) จำนวนเงินจำกัดความรับผิดสำหรับภัยนี้ ให้ถือเป็นจำนวนเงินสูงสุดในการจ่ายค่าสินไหมทดแทนที่บริษัทจะต้องรับผิดชอบตลอดระยะเวลาเอาประกันภัย ทั้งนี้เมื่อเกิดความเสียหายขึ้น และบริษัทได้ชดเชยค่าสินไหมทดแทนเพื่อความเสียหายแล้ว จำนวนเงินความรับผิดสูงสุดดังกล่าวจะลดลงตามจำนวนเงินค่าสินไหมทดแทนที่บริษัทได้ชดเชยไป
- 3) จำนวนเงินจำกัดความรับผิดสำหรับความเสียหายแต่ละครั้งและตลอดระยะเวลาประกันภัย ให้เป็นไปตามจำนวนเงินจำกัดความรับผิดที่ได้ระบุไว้ในตารางกรมธรรม์ประกันภัยหรือในเอกสารแนบท้ายหรือในเอกสารแสดงรายละเอียดการประกันภัย

ไม่ว่าในกรณีใด ความรับผิดของบริษัทภายใต้เอกสารแนบท้ายนี้ และภายใต้กรมธรรม์ประกันภัยฉบับนี้ รวมกันแล้วจะไม่เกินจำนวนเงินเอาประกันภัยตามกรมธรรม์ประกันภัยฉบับนี้ ที่ได้ระบุไว้ในตารางกรมธรรม์ประกันภัย โดยผู้เอาประกันภัยจะต้องรับผิดชอบในความเสียหายส่วนแรกตามที่ระบุไว้ในตารางกรมธรรม์ประกันภัยหรือในเอกสารแนบท้าย หรือในเอกสารแสดงรายละเอียดการประกันภัย

ทั้งนี้ข้อตกลงภายใต้เอกสารแนบท้ายนี้ให้ใช้ย้อนกลับ เงื่อนไขทั่วไปและข้อความอื่นๆ ในกรมธรรม์ประกันภัยฉบับนี้บังคับตามเดิม เว้นแต่ได้มีการแก้ไขเปลี่ยนแปลงเพิ่มเติมไว้ตามเอกสารแนบท้ายนี้

6. ความเสียหายที่เกิดขึ้นต่อไดนาโม หม้อแปลงไฟฟ้า มอเตอร์ไฟฟ้า แผงควบคุมไฟฟ้า อุปกรณ์ไฟฟ้า หรือเครื่องใช้ไฟฟ้าอื่นๆ อันเกิดจากสาเหตุของการทำงานเกินพิกัด การเดินเครื่องเกินกำลัง แรงดันไฟฟ้าเกินกำหนด ไฟฟ้าลัดวงจร การเกิดประกายไฟ การเกิดความร้อนสูงเกินพิกัดในตัวเอง การรั่วไหลของกระแสไฟฟ้า

หลักเกณฑ์ในการชดเชยค่าสินไหมทดแทน

1. ในกรณีที่ความเสียหายสามารถซ่อมแซมได้ บริษัทจะจ่ายค่าใช้จ่ายเท่าที่จำเป็นเพื่อซ่อมแซมเครื่องจักรที่เสียหายให้กลับคืนใช้งานได้ในสภาพที่เป็นอยู่เดิมในขณะเกิดความเสียหาย รวมทั้งค่าถอดถอนและค่าติดตั้งใหม่ ซึ่งได้มีขึ้นเพื่อการซ่อมแซมนั้น รวมทั้งค่าขนส่งตามปกติทั้งไปและกลับจากโรงซ่อม ค่าภาษีศุลกากรและค่าธรรมเนียม (หากมี) เพียงเท่าที่ค่าใช้จ่ายเหล่านี้ได้รวมอยู่ในจำนวนเงินจำกัดความรับผิดชอบแล้ว ถ้าการซ่อมแซมนี้กระทำในโรงงานของผู้เอาประกันภัยเอง บริษัทจะจ่ายค่าวัสดุและค่าแรงที่ได้มีขึ้นเพื่อการซ่อมแซมรวมทั้งจำนวนเงินตามอัตราที่สมด้วยเหตุผลสำหรับค่าใช้จ่ายการดำเนินงานของโรงงาน ทั้งนี้ มิให้หักค่าเสื่อมสำหรับชิ้นส่วนที่เปลี่ยนใหม่ แต่ให้นำค่าของซากมาคำนวณด้วย

ถ้าค่าซ่อมแซมดังที่ได้ระบุไว้ข้างต้นเท่ากับหรือเกินกว่ามูลค่าที่แท้จริงของเครื่องจักรที่ เอาประกันภัยในสภาพที่เป็นอยู่เดิมในขณะเกิดความเสียหาย การจ่ายค่าสินไหมทดแทนให้ถือตามหลักข้อ 2. ข้างล่างนี้

2. ในกรณีที่เกิดความเสียหายโดยสิ้นเชิง บริษัทจะจ่ายตามมูลค่าที่แท้จริงของเครื่องจักรนั้นในสภาพที่เป็นอยู่เดิมในขณะเกิดความเสียหายรวมทั้งค่าขนส่งตามปกติ ค่าติดตั้งและค่าศุลกากร (หากมี) ทั้งนี้ โดยมีเงื่อนไขว่าค่าใช้จ่ายเหล่านี้ได้รวมอยู่ในจำนวนเงินจำกัดความรับผิดชอบแล้วการคำนวณมูลค่าที่แท้จริง ให้หักค่าเสื่อมที่แท้จริงจากค่าของการเปลี่ยนทดแทนทรัพย์สินนั้น นอกจากนี้บริษัทจะชดเชยค่าใช้จ่ายตามปกติสำหรับการถอดถอนเครื่องจักรที่ถูกทำลาย แต่จะนำค่าของซากมาคำนวณด้วย

ทั้งนี้ ค่าใช้จ่ายในการเปลี่ยนแปลง เพิ่มเติม การทำให้ดีขึ้นไปจากเดิมหรือปรับปรุงเครื่องใหม่ ไม่ได้รับความคุ้มครองภายใต้เอกสารแนบท้ายฉบับนี้

บริษัทจะจ่ายค่าใช้จ่ายซ่อมแซมชั่วคราว ถ้าการซ่อมแซมนั้นเป็นส่วนหนึ่งของการซ่อมแซมถาวร และจะไม่ทำให้ค่าใช้จ่ายซ่อมแซมทั้งหมดเพิ่มขึ้น

เงื่อนไขเฉพาะ

1. การตรวจสอบเทอร์โบไน์ เครื่องกำเนิดไฟเทอร์โบ อย่างน้อยทุกๆ 2 ปี ผู้เอาประกันภัยจะต้องตรวจสอบปรับปรุงเครื่องจักรใหม่ให้ทั่วถึง โดยการเปิดออกหมดในบรรดาส่วนประกอบจักรกลและไฟฟ้าของเทอร์โบไน์ไอน้ำ เทอร์โบไน์แก๊สหรือเครื่องกำเนิดไฟเทอร์โบ สำหรับเครื่องจักรที่มีกำลังเกินกว่า 30,000 กิโลวัตต์ การตรวจสอบและปรับปรุงเครื่องใหม่ดังกล่าวจะต้องกระทำเมื่อเดินเครื่องมาแล้ว 20,000 ชั่วโมงหรืออย่างน้อยทุกๆ 3 ปี สำหรับการตรวจสอบตามกำหนดเวลานี้ ค่าใช้จ่ายในการตรวจสอบดังกล่าวเป็นค่าใช้จ่ายโดยผู้เอาประกันภัยทั้งสิ้น หากผู้เอาประกันภัยไม่ปฏิบัติตามเงื่อนไขดังกล่าวข้างต้น บริษัทจะพ้นจากความรับผิดชอบในกรณีที่เกิดความเสียหาย ไม่ว่าจะเกิดจากสาเหตุใดซึ่งสามารถที่จะตรวจพบได้ ถ้าผู้เอาประกันภัยได้กระทำตามเงื่อนไขในวรรคแรก

ผู้เอาประกันภัยอาจขอขยายกำหนดระยะเวลาระหว่างการตรวจสอบตามกำหนดระยะเวลาในวรรคแรกจากบริษัท และบริษัทอาจยินยอมขยายเวลาได้ ถ้าเห็นว่าการขยายเวลาจะไม่ทำให้มีการเสี่ยงภัยเพิ่มขึ้น

2. การใช้ความระมัดระวังเพื่อป้องกันภัย ผู้เอาประกันภัยต้องใช้ความระมัดระวังตามควรแก่กรณีและสมด้วยเหตุผลในการป้องกันความเสียหาย หรือความรับผิดชอบ และต้องปฏิบัติตามบทบัญญัติของกฎหมายเกี่ยวกับการนั้น ตลอดจนข้อแนะนำของผู้ผลิตโดยผู้เอาประกันภัยเป็นผู้ออกค่าใช้จ่ายเองทั้งสิ้น

เอกสารแนบท้ายฉบับนี้ ไม่คุ้มครอง

1. ความเสียหายของหลอดไฟ วาล์ว หลอดแก้ว ผ้าห่ม กิ่ว พิวส์ ซิล สายพาน ลวด สายไฟ โซ่ ลูกกลิ้งยาง เครื่องมือที่สับเปลี่ยนได้ ลูกกลิ้งพิมพ์ลาย วัตถุทำด้วยแก้ว ดินเผา กระเบื้อง หรือเซรามิค ตะแกรงหรือผ้ากรอง หรือสิ่งช่วยในการทำงาน (เช่น น้ำมันหล่อลื่น เชื้อเพลิง เคมีภัณฑ์)
2. รอยตำหนิ รอยขีดข่วน ผลกระทบบนพื้นผิวที่ทาสี ชัดเงาหรือเคลือบ
3. ความเสียหายอันเกิดจากไฟไหม้ ไฟฟ้า ภัยระเบิด ภัยจากอากาศยาน ภัยจลาจล การนัดหยุดงาน การปิดกั้นการทำงาน การกระทำของบุคคลอื่นที่ เข้าร่วมในการก่อความไม่สงบของแรงงาน ภัยเนื่องจากการกระทำด้วยเจตนาร้าย ภัยจากยานพาหนะหรือสัตว์ ภัยแผ่นดินไหว ภัยลมพายุ ภัยน้ำท่วม การเอ่อล้น การปล่อย การรั่ว การระเบิดของถังเก็บน้ำหรืออุปกรณ์ต่างๆ
4. ความเสียหายที่เกิดจาก หรือสืบเนื่องมาจากความผิดพลาดหรือความบกพร่องที่มีอยู่แล้วซึ่ง ผู้เอาประกันภัย หรือตัวแทนทราบดี ตั้งแต่เริ่มเอาประกันภัย ไม่ว่าความผิดพลาดหรือบกพร่องดังกล่าวบริษัทจะทราบหรือไม่ก็ตาม
5. ความเสียหายซึ่งเป็นผลต่อเนื่องโดยตรงจากการเสื่อมสภาพเนื่องจากใช้งานติดต่อกันหรือการเสื่อมสภาพตามอายุ (เช่น การสึกหรอ การโค้งงอ การสึกกร่อน การผุกร่อน การจับพอกเกราะกรัง เป็นต้น) หรือการเสื่อมสภาพจากสภาพอากาศ
6. ค่าใช้จ่ายในการแก้ไขข้อขัดข้องในการทำงานของเครื่องอุปกรณ์อิเล็กทรอนิกส์ เว้นแต่ข้อขัดข้องดังกล่าวจะเกิดจากความเสียหายที่ได้รับความคุ้มครองที่เกิดขึ้นกับทรัพย์สินที่เอาประกันภัย
7. ค่าใช้จ่ายเกี่ยวกับการซ่อมบำรุงรักษาทรัพย์สินที่เอาประกันภัยตามปกติ รวมทั้งค่าใช้จ่ายในการเปลี่ยนชิ้นส่วนต่างๆ ในการซ่อมบำรุงรักษาดังกล่าวด้วย
8. ความเสียหายที่บริษัทผู้ผลิตหรือผู้จำหน่ายทรัพย์สินที่เอาประกันภัยต้องรับผิดชอบตามกฎหมาย หรือตามข้อสัญญา
9. ความเสียหายของเครื่องอุปกรณ์อิเล็กทรอนิกส์ที่เข้ามา ซึ่งเจ้าของหรือผู้ให้เช่าจะต้องรับผิดชอบตามกฎหมาย หรือตามสัญญาเช่า หรือข้อตกลงซ่อมบำรุง
10. ความเสียหายต่อเนื่อง อันเป็นผลโดยตรงหรือโดยอ้อมซึ่งเกิดจาก
 - 10.1 การทำงาน หรือการทำงานบกพร่องของระบบอินเทอร์เน็ต (internet) หรือระบบในแบบเดียวกัน หรือเครือข่ายภายใน (intranet) หรือเครือข่ายส่วนตัว หรือเครือข่ายในแบบเดียวกัน
 - 10.2 ความเสียหาย การถูกทำลาย ความผิดพลาด การถูกลบ หรือ ความเสียหายอื่นๆ ของข้อมูล ซอฟต์แวร์ หรือชุดคำสั่งของการเขียนโปรแกรม หรือชุดคำสั่งประเภทใดหรือการโจรกรรมข้อมูล
 - 10.3 การเสียประโยชน์ในการใช้ หรือในการทำงานทั้งหมด หรือส่วนหนึ่งส่วนใดของข้อมูล การเข้ารหัสโปรแกรมซอฟต์แวร์ เครื่องอุปกรณ์อิเล็กทรอนิกส์ หรือระบบคอมพิวเตอร์ หรืออุปกรณ์อื่นใดซึ่งทำงานโดยใช้ไมโครชิป (microchip) หรือตรรกะที่ฝังอยู่ในระบบคอมพิวเตอร์ (embedded logic) และการ ไม่สามารถ หรือความขัดข้องที่เกิดตามมาในการดำเนินธุรกิจของผู้เอาประกันภัย

3) เอกสารแนบท้ายขยายความคุ้มครองความเสียหายต่ออุปกรณ์ไฟฟ้า

(Electrical Installation Endorsement)

แบบ ทส.1.20

(จำนวนเงินจำกัดความรับผิดของบริษัทจะไม่เกิน 50,000,000.-บาท ต่อความเสียหายแต่ละครั้งและตลอดระยะเวลาประกันภัย)

เอกสารแนบท้ายนี้ให้ถือเป็นส่วนหนึ่งของกรมธรรม์ประกันภัยฉบับนี้

เนื่องจากบริษัทได้รับเบี้ยประกันภัยเพิ่มเติม จึงเป็นที่ตกลงกันว่า

การประกันภัยตามกรมธรรม์ประกันภัยฉบับนี้ ได้ขยายความคุ้มครองถึงความเสียหายที่เกิดขึ้นต่อไดนาโม หม้อแปลงไฟฟ้า มอเตอร์ไฟฟ้า แผงควบคุมไฟฟ้า อุปกรณ์ไฟฟ้า หรือเครื่องใช้ไฟฟ้าอื่นๆ ที่ได้รับอุบัติเหตุเป็นทรัพย์สินที่เอาประกันภัยตามกรมธรรม์ประกันภัยฉบับนี้ อันเกิดจากสาเหตุของการทำงานเกินพิกัด การเดินเครื่องเกินกำลัง แรงดันไฟฟ้าเกินกำหนด ไฟฟ้าลัดวงจร การเกิดประกายไฟ การเกิดความร้อนสูงเกินพิกัดในตัวเอง การรั่วไหลของกระแสไฟฟ้า โดยความรับผิดภายใต้เอกสารแนบท้ายนี้ จะไม่เกินจำนวนเงินจำกัดความรับผิดที่ระบุไว้ในเอกสารแสดงรายละเอียดการประกันภัย

เอกสารแนบท้ายฉบับนี้ ไม่คุ้มครอง

1. ความเสียหายที่มีสาเหตุโดยตรงจากอัคคีภัย ไฟผ่า
2. เครื่องอุปกรณ์อิเล็กทรอนิกส์ เครื่องคอมพิวเตอร์ และอุปกรณ์ประมวลผลข้อมูล (Electronic Data Processing Equipment)
3. เครื่องจักรทุกชนิด รวมถึงตัวชิ้นส่วนอุปกรณ์ส่วนควบหรือส่วนหนึ่งส่วนใดของเครื่องจักร

โดยมีเงื่อนไขดังนี้

- 1) การจำกัดความรับผิดสำหรับภัยนี้ จะไม่นำเงื่อนไขการประกันภัยทรัพย์สินต่ำกว่ามูลค่า ที่แท้จริงมาใช้ในการพิจารณาคำนวณค่าสินไหมทดแทนในกรณีที่เกิดความเสียหายแก่ทรัพย์สินที่เอาประกันภัย
- 2) จำนวนเงินจำกัดความรับผิดสำหรับภัยนี้ ให้ถือเป็นจำนวนเงินสูงสุดในการจ่ายค่าสินไหมทดแทนที่บริษัทจะต้องรับผิดชอบตลอดระยะเวลาเอาประกันภัย ทั้งนี้ เมื่อเกิดความเสียหายขึ้น และบริษัทได้ชดเชยค่าสินไหมทดแทนเพื่อความเสียหายแล้ว จำนวนเงินความรับผิดสูงสุดดังกล่าวจะลดลงตามจำนวนเงินค่าสินไหมทดแทนที่บริษัทได้ชดเชยไป
- 3) จำนวนเงินจำกัดความรับผิดสำหรับความเสียหายแต่ละครั้งและตลอดระยะเวลาเอาประกันภัย ให้เป็นไปตามจำนวนเงินจำกัดความรับผิดที่ได้ระบุไว้ในตารางกรมธรรม์ประกันภัย หรือในเอกสารแนบท้าย หรือในเอกสารแสดงรายละเอียดการประกันภัย

ไม่ว่าในกรณีใด ความรับผิดของบริษัทภายใต้เอกสารแนบท้ายนี้ และภายใต้กรมธรรม์ประกันภัยฉบับนี้ รวมกันแล้วจะไม่เกินจำนวนเงินเอาประกันภัยตามกรมธรรม์ประกันภัยฉบับนี้ ที่ได้รับระบุไว้ในตารางกรมธรรม์ประกันภัย โดยผู้เอาประกันภัยจะต้องรับผิดชอบในความเสียหายส่วนแรกตามที่ระบุไว้ในตารางกรมธรรม์ประกันภัย หรือในเอกสารแนบท้าย หรือในเอกสารแสดงรายละเอียดการประกันภัย

ทั้งนี้ ข้อตกลงภายใต้เอกสารแนบท้ายนี้ให้ใช้ย้อนกลับ เว้นแต่ได้มีการแก้ไข เปลี่ยนแปลง เพิ่มเติมไว้ตามเอกสารแนบท้ายนี้

5) **เอกสารแนบท้ายขยายความคุ้มครองการลักทรัพย์ที่ไม่ปรากฏร่องรอยการจับแะ (ไม่รวมถึงสต็อก)**
(Theft without actual forcible and violent entry Endorsement (excluding Stocks)) แบบ ทส. 1.22

(จำนวนเงินจำกัดความรับผิดของบริษัทจะไม่เกิน 30,000,000.-บาท ต่อความเสียหายแต่ละครั้งและตลอดระยะเวลาประกันภัย)

เอกสารแนบท้ายนี้ให้ถือเป็นส่วนหนึ่งของกรมธรรม์ประกันภัยฉบับนี้

เนื่องจากบริษัทได้รับเบี้ยประกันภัยเพิ่มเติม จึงเป็นที่ตกลงกันว่า

การประกันภัยตามกรมธรรม์ประกันภัยฉบับนี้ ให้ความคุ้มครองถึงความเสียหายต่อทรัพย์สินที่ได้เอาประกันภัยไว้ไม่รวมถึงสต็อก และทรัพย์สินดังกล่าวจะต้องอยู่ภายในอาคาร (ไม่รวมถึงบริเวณส่วนนอกของตัวอาคาร) ซึ่งเป็นที่ตั้งหรือที่เก็บทรัพย์สินที่เอาประกันภัยตามที่ระบุไว้ในกรมธรรม์ประกันภัย อันเกิดขึ้นจากการลักทรัพย์ที่ไม่ปรากฏร่องรอยการจับแะ

เอกสารแนบท้ายฉบับนี้ ไม่คุ้มครอง

1. ความเสียหายอันเกิดจากการกระทำหรือการมีส่วนร่วมโดยบุคคลใดๆ ซึ่งอยู่โดยชอบด้วยกฎหมายในสถานที่ตั้งหรือเก็บทรัพย์สินที่เอาประกันภัยตามที่ระบุไว้ในตารางกรมธรรม์ประกันภัย หรือเกิดจากการกระทำโดย ผู้เอาประกันภัยหรือหุ้นส่วนของผู้เอาประกันภัยหรือกรรมการ หรือพนักงาน หรือลูกจ้างของผู้เอาประกันภัย ทั้งนี้ ไม่ว่าจะทำด้วยตนเองโดยลำพัง หรือสมรู้ร่วมคิดกับบุคคลอื่น

2. ความเสียหายซึ่งเกิดขึ้นในขณะที่สถานที่ตั้งหรือเก็บทรัพย์สินที่เอาประกันภัยตามที่ระบุไว้ในตารางกรมธรรม์ประกันภัยถูกทอดทิ้ง โดยไม่มีผู้อาศัยอยู่หรือไม่มีผู้ดูแลรักษา เป็นเวลาเกินกว่า 7 วันติดต่อกัน

3. ความเสียหายโดยไม่ทราบสาเหตุ หรือขาดหายไปซึ่งพบเมื่อตรวจนับจำนวนทรัพย์สิน การเก็บข้อมูลผิดพลาด การขาดหายไปในการรับหรือส่งมอบวัสดุไม่ครบจำนวน หรือเนื่องจากความผิดพลาดในการจดบันทึกทางบัญชี

โดยมีเงื่อนไขดังนี้

- 1) การจำกัดความรับผิดสำหรับภัยนี้ จะไม่นำเงื่อนไขการประกันภัยทรัพย์สินต่ำกว่ามูลค่าที่แท้จริงมาใช้ในการพิจารณาคำนวณค่าสินไหมทดแทนในกรณีที่เกิดความเสียหายแก่ทรัพย์สินที่เอาประกันภัย
- 2) จำนวนเงินจำกัดความรับผิดสำหรับภัยนี้ ให้ถือเป็นจำนวนเงินสูงสุดในการจ่ายค่าสินไหมทดแทนที่บริษัทจะต้องรับผิดชอบตลอดระยะเวลาเอาประกันภัย ทั้งนี้ เมื่อเกิดความเสียหายขึ้น และบริษัทได้ชดเชยค่าสินไหมทดแทนเพื่อความเสียหายแล้ว จำนวนเงินความรับผิดสูงสุดดังกล่าวจะลดลงตามจำนวนเงินค่าสินไหมทดแทนที่บริษัทได้ชดเชยไป
- 3) จำนวนเงินจำกัดความรับผิดสำหรับความเสียหายแต่ละครั้งและตลอดระยะเวลาเอาประกันภัย ให้เป็นไปตามจำนวนเงินจำกัดความรับผิดที่ได้ระบุไว้ในตารางกรมธรรม์ประกันภัย หรือในเอกสารแนบท้าย หรือในเอกสารแสดงรายละเอียดการประกันภัย

ไม่ว่าในกรณีใด ความรับผิดของบริษัทภายใต้เอกสารแนบท้ายนี้ และภายใต้กรมธรรม์ประกันภัยฉบับนี้ รวมกันแล้วจะไม่เกินจำนวนเงินเอาประกันภัยตามกรมธรรม์ประกันภัยฉบับนี้ ที่ได้ระบุไว้ในตารางกรมธรรม์ประกันภัย โดยผู้เอาประกันภัยจะต้องรับผิดชอบในความเสียหายส่วนแรกตามที่ระบุไว้ในตารางกรมธรรม์ประกันภัย หรือในเอกสารแนบท้าย หรือในเอกสารแสดงรายละเอียดการประกันภัย

ทั้งนี้ ข้อตกลงภายใต้เอกสารแนบท้ายนี้ให้ใช้ย้อนกลับ เว้นแต่ได้มีการแก้ไข เปลี่ยนแปลง เพิ่มเติมไว้ตามเอกสารแนบท้ายนี้

7) เอกสารแนบท้ายขยายความคุ้มครองความเสียหายสำหรับเงิน (ปง.2)

(Money Extension Endorsement (M.2))

แบบ ทส.1.26

(จำนวนเงินจำกัดความรับผิดของบริษัทจะไม่เกิน 5,000,000.-บาท ต่อความเสียหายแต่ละครั้งและตลอดระยะเวลาเอาประกันภัย)

เอกสารแนบท้ายนี้ให้ถือเป็นส่วนหนึ่งของกรมธรรม์ประกันภัยฉบับนี้

เนื่องจากบริษัทได้รับเบี้ยประกันภัยเพิ่มเติม จึงเป็นที่ตกลงกันว่า

การประกันภัยตามกรมธรรม์ประกันภัยฉบับนี้ ได้ขยายความคุ้มครองถึงความเสียหายที่เกิดขึ้น กับเงินเฉพาะ ข้อตกลงคุ้มครองข้อที่มีจำนวนเงินจำกัดความรับผิดระบุไว้ในตารางดังต่อไปนี้

ข้อตกลงคุ้มครอง	จำนวนเงินจำกัดความรับผิด (บาท)
1. ความเสียหายของเงินภายในอาคารสถานที่เอาประกันภัย	ตามที่ระบุในเอกสารแสดงรายละเอียดการประกันภัย
2. ความเสียหายของเงินภายในตู้นิรภัยหรือห้องนิรภัย	
3. ความเสียหายของเงินภายนอกสถานที่เอาประกันภัย	
จำนวนเงินจำกัดความรับผิดรวมทั้งสิ้น	

1. ความเสียหายของเงินภายในอาคารสถานที่เอาประกันภัย

บริษัทจะชดเชยค่าสินไหมทดแทนเพื่อความเสียหายของเงินในเวลาที่ทำงาน ซึ่งดูแลโดยผู้รักษาทรัพย์ ขณะที่เงินอยู่ในสถานที่เอาประกันภัย อันเกิดจากสาเหตุใดก็ตามซึ่งมิได้ระบุไว้ในกรมธรรม์ประกันภัยฉบับนี้ รวมถึงข้อยกเว้นเฉพาะที่ระบุไว้ในเอกสารแนบท้ายนี้

2. ความเสียหายของเงินภายในตู้เงินหรือห้องนิรภัย

บริษัทจะชดเชยค่าสินไหมทดแทนเพื่อความเสียหายของเงินนอกเวลาทำงาน อันเกิดจากการโจรกรรมเงินจากตู้เงินหรือห้องนิรภัยหรือความพยายามกระทำการดังกล่าวหรือสาเหตุใดก็ตามซึ่งมิได้ระบุไว้ในกรมธรรม์ประกันภัยฉบับนี้ รวมถึงข้อยกเว้นเฉพาะที่ระบุไว้ในเอกสารแนบท้ายนี้ ขณะที่เก็บไว้ในตู้เงินหรือห้องนิรภัยซึ่งได้ปิดล็อกไว้เรียบร้อยแล้วตามระบบของตู้เงินหรือห้องนิรภัยชนิดนั้นๆ

3. ความเสียหายของเงินภายนอกสถานที่เอาประกันภัย

บริษัทจะชดเชยค่าสินไหมทดแทนเพื่อความเสียหายของเงิน ขณะที่ทำการขนส่งโดยพนักงานรับส่งเงิน อันเกิดจากสาเหตุใดก็ตามซึ่งมิได้ระบุไว้ในกรมธรรม์ประกันภัยฉบับนี้ รวมถึงข้อยกเว้นเฉพาะที่ระบุไว้ในเอกสารแนบท้ายนี้

เพื่อให้เป็นไปตามความคุ้มครองภายใต้เอกสารแนบท้ายนี้

1) คำนิยามศัพท์

คำว่า "เงิน" ในเอกสารแนบท้ายนี้หมายถึง ธนบัตรหรือเหรียญกษาปณ์ที่ชำระหนี้ได้ตามกฎหมาย เช็คที่ธนาคารรับรองการจ่ายเงิน ธนาคัตติ ดวงตราไปรษณีย์ที่ยังไม่ได้ขีดฆ่า หรือที่ระบุไว้เป็นการเฉพาะ ซึ่งทั้งหมดเป็นทรัพย์สินของผู้เอาประกันภัยหรืออยู่ในความรับผิดชอบของผู้เอาประกันภัย

คำว่า "เวลาทำงาน" ในเอกสารแนบท้ายนี้หมายถึง เวลาที่สถานที่เอาประกันภัยได้เปิดดำเนินการธุรกิจและในระหว่างเวลาดังกล่าวนี้ผู้เอาประกันภัยหรือพนักงานของผู้เอาประกันภัยผู้มีหน้าที่ดูแลเงินได้อยู่ภายในสถานที่เอาประกันภัย

คำว่า "สถานที่เอาประกันภัย" ในเอกสารแนบท้ายนี้หมายถึง บริเวณภายในอาคารที่ทำการของผู้เอาประกันภัย ซึ่งอยู่ในความครอบครองของผู้เอาประกันภัย และที่มิได้ระบุไว้เป็นสถานที่ตั้งหรือเก็บทรัพย์สินเอาประกันภัยตามกรมธรรม์ประกันภัยนี้

เอกสารแนบท้ายฉบับนี้ ไม่คุ้มครอง

การประกันภัยนี้ไม่คุ้มครองความเสียหายอันเกิดจากหรือสืบเนื่องจากสาเหตุดังต่อไปนี้

- 1) การฉ้อโกงหรือยกยอก การกระทำผิดต่อทรัพย์สินตามประมวลกฎหมายอาญาโดยผู้เอาประกันภัย กรรมการหรือหุ้นส่วนของผู้เอาประกันภัย หรือพนักงานของผู้เอาประกันภัย หรือผู้คุ้มครอง ทั้งนี้ ไม่ว่าจะทำด้วยตนเองโดยลำพัง หรือสมรู้ร่วมคิดกับบุคคลอื่น
- 2) ความเสียหายของเอกสารต้นฉบับ สมุดบัญชี หรือรายงานตัวเลข
- 3) การปลอมแปลงเอกสาร การทอนเงินผิด ความผิดพลาดหรือการละเลยในการทำบัญชีหรือการคำนวณ
- 4) การนัดหยุดงาน การจลาจล

โดยมีเงื่อนไขดังนี้

- 1) การจำกัดความรับผิดสำหรับภัยนี้ จะไม่นำเงื่อนไขการประกันภัยทรัพย์สินต่ำกว่ามูลค่า ที่แท้จริงมาใช้ ในการพิจารณาคำนวณค่าสินไหมทดแทนในกรณีที่เกิดความเสียหายแก่ทรัพย์สินที่เอาประกันภัย
- 2) จำนวนเงินจำกัดความรับผิดสำหรับภัยนี้ ให้ถือเป็นจำนวนเงินสูงสุดในการจ่ายค่าสินไหมทดแทนที่บริษัทจะต้องรับผิดชอบตลอดระยะเวลาเอาประกันภัย ทั้งนี้ เมื่อเกิดความเสียหายขึ้น และบริษัทได้ชดเชยค่าสินไหมทดแทนเพื่อความเสียหายแล้ว จำนวนเงินความรับผิดสูงสุดดังกล่าวจะลดลงตามจำนวนเงินค่าสินไหมทดแทนที่บริษัทได้ชดเชยไป
- 3) จำนวนเงินจำกัดความรับผิดสำหรับความเสียหายแต่ละครั้งและตลอดระยะเวลาเอาประกันภัย ให้เป็นไปตามจำนวนเงินจำกัดความรับผิดที่ได้ระบุไว้ในตารางกรมธรรม์ประกันภัย หรือในเอกสารแนบท้าย หรือในเอกสารแสดงรายละเอียดการประกันภัย

ไม่ว่าในกรณีใด ความรับผิดของบริษัทภายใต้เอกสารแนบท้ายนี้ และภายใต้กรมธรรม์ประกันภัยฉบับนี้ รวมกันแล้วจะไม่เกินจำนวนเงินเอาประกันภัยตามกรมธรรม์ประกันภัยฉบับนี้ ที่ได้ระบุไว้ในตารางกรมธรรม์ประกันภัย โดยผู้เอาประกันภัยจะต้องรับผิดชอบในความเสียหายส่วนแรกตามที่ระบุไว้ในตารางกรมธรรม์ประกันภัย หรือในเอกสารแนบท้าย หรือในเอกสารแสดงรายละเอียดการประกันภัย

ทั้งนี้ ข้อตกลงภายใต้เอกสารแนบท้ายนี้ให้ใช้ย้อนกลับ เงื่อนไขทั่วไปและข้อความอื่นๆ ในกรมธรรม์ประกันภัยฉบับนี้บังคับตามเดิม เว้นแต่ได้มีการแก้ไข เปลี่ยนแปลง เพิ่มเติมไว้ตามเอกสารแนบท้ายนี้

ความเสียหายให้ถือว่าผู้เอาประกันภัยเป็นผู้รับประกันภัยเองในส่วนที่แตกต่างกัน และในการคำนวณค่าสินไหมทดแทนผู้เอาประกันภัยต้องรับภาระส่วนเฉลี่ยความสูญเสียและความเสียหายไปตามส่วนทุกรายการ และหากมีมากกว่าหนึ่งรายการให้แยกพิจารณาเป็นแต่ละรายการ

5. ในขณะที่เกิดความสูญเสียหรือความเสียหายต่อทรัพย์สินที่เอาประกันภัย และหากว่าทรัพย์สินดังกล่าวได้รับความคุ้มครองโดยกรมธรรม์ประกันภัยอื่นที่มีความคุ้มครองต่อกันอย่างเดียวกัน ไม่ว่าผู้เอาประกันภัยจะเอาประกันภัยเอง หรือผู้อื่นกระทำการในนามผู้เอาประกันภัยก็ตาม ถ้ากรมธรรม์ประกันภัยดังกล่าวไม่มีหลักการชดเชยค่าสินไหมทดแทนเพื่อการจัดการทดแทนทรัพย์สิน บริษัทจะรับผิดชอบชดเชยค่าสินไหมทดแทนเพียงไม่เกินกว่าจำนวนความเสียหายที่แท้จริง ตามส่วนเฉลี่ยภายใต้กรมธรรม์ประกันภัยเท่านั้น โดยถือเสมือนหนึ่งว่าเอกสารแนบท้ายนี้มีได้กระทำต่อกัน

6. เอกสารแนบท้ายนี้จะไม่ผลบังคับในกรณีดังต่อไปนี้

ก. ผู้เอาประกันภัยมิได้แสดงความประสงค์ต่อบริษัทว่าจะดำเนินการเพื่อการจัดการทดแทนทรัพย์สินที่ได้รับความสูญเสียหรือความเสียหาย ภายในระยะเวลา 6 เดือน นับจากวันที่ทรัพย์สินได้รับความสูญเสียหรือความเสียหาย หรือภายในระยะเวลาที่นานกว่านั้น ตามที่ได้รับความยินยอมเป็นหนังสือจากบริษัท

ข. ผู้เอาประกันภัยไม่สามารถที่จะดำเนินการเพื่อการจัดการทดแทนทรัพย์สินหรือไม่มีความประสงค์ที่จะดำเนินการเพื่อจัดการทดแทนทรัพย์สินที่ได้รับความสูญเสียหรือความเสียหายดังกล่าว ส่วนเงื่อนไขและข้อความอื่นๆ ในกรมธรรม์ประกันภัยนี้คงใช้บังคับตามเดิม

2) เอกสารแนบท้ายว่าด้วยเงื่อนไขพิเศษทรัพย์สินส่วนบุคคล (Personal Effects) แบบ อค./ทส.1.06

เป็นที่ตกลงว่า ถ้าข้อความใดในเอกสารนี้ขัดหรือแย้งกับข้อความที่ปรากฏในกรมธรรม์ประกันภัยนี้ ให้ใช้ข้อความตามที่ปรากฏในเอกสารนี้บังคับแทน

กรมธรรม์ประกันภัยนี้ขยายความคุ้มครองถึงทรัพย์สินส่วนบุคคลและเครื่องแต่งกายของเจ้าหน้าที่และพนักงานของผู้เอาประกันภัยซึ่งเก็บรักษาไว้ในอาคารที่เอาประกันภัยอันผู้เอาประกันภัยต้องรับผิดชอบ บริษัทจะชดเชยค่าสินไหมทดแทนให้แก่ผู้เอาประกันภัย เพื่อความสูญเสียหรือความเสียหายดังกล่าว เพียงไม่เกินความเสียหายที่แท้จริง แต่ไม่เกินจำนวน 10,000.- บาท ต่อหนึ่งคน และจำนวน 1,000,000.- บาท ตลอดระยะเวลาประกันภัย และความสูญเสียหรือความเสียหายนั้น จะต้องเกิดจากภัยที่เอาประกันภัยไว้กับบริษัทเท่านั้น

ส่วนเงื่อนไขและข้อความอื่นๆ ในกรมธรรม์ประกันภัยนี้คงใช้บังคับตามเดิม

3) เอกสารแนบท้ายว่าด้วยเงื่อนไขพิเศษการคงไว้ซึ่งจำนวนเงินเอาประกันภัย (Automatic Reinstatement of Sum Insured) แบบ อค./ทส.1.07

เป็นที่ตกลงว่า ถ้าข้อความใดในเอกสารนี้ขัดหรือแย้งกับข้อความที่ปรากฏในกรมธรรม์ประกันภัยนี้ ให้ใช้ข้อความตามที่ปรากฏในเอกสารนี้บังคับแทน

กรมธรรม์ประกันภัยนี้ได้ขยายความคุ้มครองถึงกรณีที่เป็นบริษัทได้ชดเชยค่าสินไหมทดแทนเพื่อความสูญเสียหรือความเสียหายตามกรมธรรม์ประกันภัยนี้แล้ว แต่บริษัทจะคงให้ความคุ้มครองต่อทรัพย์สินที่เอาประกันภัยเท่ากับจำนวนเงินเอาประกันภัยครั้งแรกนั้น โดยไม่ลดจำนวนเงินเอาประกันภัยตามจำนวนเงินค่าสินไหมทดแทนที่บริษัทได้ชดเชยไป และหากผู้เอาประกันภัยได้จัดทำทรัพย์สินที่ได้รับความสูญเสียหรือความเสียหายนั้นกลับสภาพเดิมแล้ว แต่ผู้เอาประกันภัยมิได้แจ้งให้บริษัททราบ ผู้เอาประกันภัยจะต้องรับผิดชอบในเบี้ยประกันภัยสำหรับมูลค่าทรัพย์สินที่ได้จัดทำมาเพื่อการกลับสภาพเดิมนับแต่วันที่เกิดความสูญเสียหรือความเสียหาย

ส่วนเงื่อนไขและข้อความอื่นๆ ในกรมธรรม์ประกันภัยนี้คงใช้บังคับตามเดิม

7) **เอกสารแนบท้ายว่าด้วยเงื่อนไขพิเศษส่วนเฉลี่ยจากการประกันภัยต่ำกว่าร้อยละ 80 ของมูลค่าที่แท้จริง (80 percent Average)**

แบบ บค./ทส.1.11

เป็นที่ตกลงว่า ถ้าข้อความใดในเอกสารนี้ขัดหรือแย้งกับข้อความที่ปรากฏในกรมธรรม์ประกันภัยนี้ ให้ใช้ข้อความตามที่ปรากฏในเอกสารนี้บังคับแทน

ในกรณีที่จำนวนเงินเอาประกันภัยต่ำกว่าร้อยละ 80 ของมูลค่าแท้จริงของทรัพย์สินที่เอาประกันภัย ในขณะที่เกิดความสูญเสียหรือความเสียหายอันเนื่องมาจากภัยที่ได้รับการคุ้มครองตามกรมธรรม์ประกันภัยฉบับนี้ ให้ถือว่าผู้เอาประกันภัยเป็นผู้รับประกันภัยตนเอง ในส่วนที่แตกต่างกับมูลค่าที่แท้จริงของทรัพย์สินที่เอาประกันภัยและในการคำนวณค่าสินไหมทดแทน ผู้เอาประกันภัยจะต้องรับภาระส่วนเฉลี่ยความสูญเสียและความเสียหายไปตามส่วนต่างๆ รายการและหากมีมากกว่าหนึ่งรายการให้แยกพิจารณาเป็นแต่ละรายการ

ส่วนเงื่อนไขและข้อความอื่นๆ ในกรมธรรม์ประกันภัยนี้คงใช้บังคับตามเดิม

8) **เอกสารแนบท้ายว่าด้วยเงื่อนไขพิเศษทรัพย์สินอื่น ๆ ที่อยู่ภายในอาคาร (All Other Contents)**
แบบ บค./ทส.1.13

เป็นที่ตกลงว่า ถ้าข้อความใดในเอกสารนี้ขัดหรือแย้งกับข้อความที่ปรากฏในกรมธรรม์ประกันภัยนี้ ให้ใช้ข้อความตามที่ปรากฏในเอกสารนี้บังคับแทน

ทรัพย์สินที่เอาประกันภัยนั้นให้หมายความรวมถึงทรัพย์สินทั้งหมดที่มีอยู่ภายในอาคารที่เอาประกันภัยตั้งระบุในตารางแห่งกรมธรรม์ประกันภัย แต่มีข้อกำหนดกับทรัพย์สินบางประเภท ดังต่อไปนี้

- ก) เงินสดและอากร ในกรณีที่มิได้เอาประกันภัยไว้ต่างหาก เมื่อเกิดความสูญเสียหรือความเสียหายตามกรมธรรม์ประกันภัยนี้ จะได้รับการชดใช้เป็นจำนวนเงินไม่เกิน 10,000.- บาทต่อครั้งเท่านั้น
- ข) เอกสารต้นฉบับ สำเนาเอกสาร สมุดบัญชี เมื่อเกิดความสูญเสียหรือความเสียหายตามกรมธรรม์ประกันภัยนี้จะได้รับการชดใช้เพียงราคาอุปกรณ์เครื่องเขียน รวมค่าใช้จ่ายในการทำขึ้นใหม่แต่ไม่รวมถึงมูลค่าของข้อความและเนื้อหาของเอกสารนั้นๆ โดยจำกัดเป็นจำนวนเงินไม่เกิน 100,000.-บาทต่อครั้ง
- ค) วัสดุใช้ในการบันทึกที่ระบบสมองกล เมื่อเกิดความสูญเสียหรือความเสียหายตามกรมธรรม์ประกันภัยนี้จะได้รับการชดใช้วัสดุอุปกรณ์ ค่าแรงงาน และค่าเช่าเวลาเครื่องสมองกล ในการเก็บบันทึกใหม่ โดยไม่รวมถึงค่าใช้จ่ายในการหาข้อมูลและมูลค่าแห่งข้อความหรือเนื้อหาที่บันทึกอยู่ภายใน โดยจำกัดเป็นจำนวนเงินไม่เกิน 10,000.- บาทต่อครั้ง
- ง) แม่แบบ และแม่พิมพ์ต่างๆ เมื่อเกิดความสูญเสียหรือความเสียหายตามกรมธรรม์ประกันภัยนี้และไม่ปรากฏว่ามีการเอาประกันภัยไว้ต่างหาก จะได้รับการชดใช้เป็นจำนวนเงินไม่เกิน 10,000.- บาทต่อครั้ง
- จ) เครื่องมือและเครื่องใช้ที่ลูกจ้างของผู้เอาประกันภัยนำออกไปใช้นอกสถานที่เป็นการชั่วคราว และมีมูลค่าไม่เกิน 50,000.- บาทต่อครั้ง เมื่อเกิดความสูญเสียหรือความเสียหายตามกรมธรรม์ประกันภัยนี้ จะได้รับการชดใช้สำหรับเครื่องมือและเครื่องใช้ดังกล่าวไม่เกิน 20,000.-บาทต่อหน่วย ทั้งนี้เครื่องมือเครื่องใช้ดังกล่าวจะต้องอยู่ในความครอบครองของลูกจ้างของผู้เอาประกันภัย
- ฉ) รถจักรยาน เสื้อผ้า เครื่องมือรวมทั้งของใช้ส่วนตัวของลูกจ้างของผู้เอาประกันภัยที่อยู่ภายในบริเวณสถานที่ตั้งทรัพย์สินที่เอาประกันภัย เมื่อเกิดความสูญเสียหรือความเสียหายตามกรมธรรม์ประกันภัยนี้จะได้รับการชดใช้เป็นจำนวนเงินไม่เกิน 5,000.- บาท ต่อหนึ่งคนและไม่เกิน 100,000.- บาทต่อครั้ง

ส่วนเงื่อนไขและข้อความอื่นๆ ในกรมธรรม์ประกันภัยนี้คงใช้บังคับตามเดิม

12) เอกสารแนบท้ายว่าด้วยเงื่อนไขพิเศษการเพิ่มเติมทรัพย์สิน (Capital Additions) แบบ อค./ทส.1.21

เป็นที่ตกลงว่า ถ้าข้อความใดในเอกสารนี้ขัดหรือแย้งกับข้อความที่ปรากฏในกรมธรรม์ประกันภัยนี้ ให้ใช้ข้อความตามที่ปรากฏในเอกสารนี้บังคับแทน

การประกันภัยตามกรมธรรม์ประกันภัยนี้ ให้รวมถึงการเปลี่ยนแปลง การเพิ่มเติม และการปรับปรุงทรัพย์สินที่เอาประกันภัยตามรายการที่.....โดยจำกัดความรับผิดชอบสำหรับการขยายความคุ้มครองนี้ไม่เกิน 10% ของจำนวนเงินเอาประกันภัย ทั้งนี้ไม่รวมถึงจำนวนเงินที่เพิ่มขึ้น เนื่องจากความเปลี่ยนแปลงของมูลค่าของทรัพย์สินนั้น ตามภาวะเศรษฐกิจ

เป็นที่เข้าใจกันว่า ผู้เอาประกันภัยต้องแจ้งให้บริษัททราบถึงการเปลี่ยนแปลงดังกล่าวทุก ๆ 3 เดือน โดยที่ทางบริษัทจะมีการปรับปรุงเบี้ยประกันภัยตามระยะเวลานั้นๆ

ส่วนเงื่อนไขและข้อความอื่นๆ ในกรมธรรม์ประกันภัยนี้คงใช้บังคับตามเดิม

13) เอกสารแนบท้ายคุ้มครองภัยเพิ่มเติมแบบจำกัดจำนวนเงินความรับผิด (Sub Limit) แบบ อค./ทส.1.23

เป็นที่ตกลงว่า ถ้าข้อความใดในเอกสารนี้ขัดหรือแย้งกับข้อความที่ปรากฏในกรมธรรม์ประกันภัยนี้ ให้ใช้ข้อความตามที่ปรากฏในเอกสารนี้บังคับแทน

เพื่อเป็นการตอบแทนเบี้ยประกันภัยที่ได้ชำระเพิ่มเติม การประกันภัยตามกรมธรรม์ประกันภัยนี้ได้ขยายความคุ้มครองถึงความสูญเสียหรือความเสียหายที่เกิดขึ้นเนื่องจากภัยเพิ่มเติมตามรายการที่ระบุในเอกสารแนบท้ายนี้ โดยมีเงื่อนไขและรายละเอียดของความคุ้มครองดังนี้

1) การประกันภัยเพิ่มเติมนี้ จะไม่นำเงื่อนไขการประกันภัยทรัพย์สินต่ำกว่ามูลค่าที่แท้จริงมาใช้ในการพิจารณาคำนวณค่าสินไหมทดแทนในกรณีที่เกิดความสูญเสียหรือความเสียหายแก่ทรัพย์สินที่เอาประกันภัย

2) จำนวนเงินความรับผิดสูงสุดของภัยเพิ่มเติมแต่ละภัย ให้ถือเป็นจำนวนเงินสูงสุดในการจ่ายค่าสินไหมทดแทนที่บริษัทจะต้องรับผิดชอบตลอดระยะเวลาเอาประกันภัย

3) เมื่อเกิดความเสียหายตามภัยเพิ่มเติมที่ระบุไว้ และบริษัทฯ ได้ชดเชยค่าสินไหมทดแทนเพื่อความสูญเสียหรือความเสียหายแล้ว จำนวนเงินความรับผิดสูงสุดจะลดลงตามจำนวนเงินค่าสินไหมทดแทนที่บริษัทได้ชดเชยไปและหากผู้เอาประกันภัยได้ชำระเบี้ยประกันภัยเพิ่มเติมแล้ว จำนวนเงินความรับผิดสูงสุดจะกลับมามีจำนวนเงินเท่าเดิม

ภัยเพิ่มเติมดังต่อไปนี้จำกัดจำนวนเงินความรับผิดไว้ดังนี้

รายการภัยเพิ่มเติม

จำนวนเงินความรับผิดสูงสุด

.....
.....
.....

ส่วนเงื่อนไขและข้อความอื่นๆ ในกรมธรรม์ประกันภัยนี้คงใช้บังคับตามเดิม

18) เอกสารแนบท้ายว่าด้วยการจ่ายค่าสินไหมทดแทนบางส่วน (Claim Payment on Account Condition)

แบบ อค./ทส.1.33

เป็นที่ตกลงว่า ถ้าข้อความใดในเอกสารนี้ขัดหรือแย้งกับข้อความที่ปรากฏในกรมธรรม์ประกันภัยนี้ ให้ใช้ข้อความตามที่ปรากฏในเอกสารนี้บังคับแทน

หากผู้เอาประกันภัยมีความประสงค์ให้บริษัทประกันภัยชดใช้ค่าสินไหมทดแทนความเสียหายที่ได้รับ ความคุ้มครองภายใต้กรมธรรม์ประกันภัยฉบับนี้เป็นบางส่วนก่อนก็สามารถกระทำได้หากบริษัทประกันภัยและผู้เอาประกันภัยได้ตกลงร่วมกัน โดยผู้ประเมินความเสียหาย (หากมีการแต่งตั้ง) ต้องจัดให้มีหลักฐานการรับชดใช้ค่าสินไหมทดแทนบางส่วนนั้นจะต้องหักจำนวนเงินดังกล่าวออกจากจำนวนเงินค่าสินไหมทดแทนทั้งหมด

ส่วนเงื่อนไขและข้อความอื่นๆ ในกรมธรรม์ประกันภัยนี้คงใช้บังคับตามเดิม

19) เอกสารแนบท้ายว่าด้วยค่าใช้จ่ายในการป้องกันชั่วคราว (Cost of Temporary Protection) แบบ อค./ทส.1.35

เป็นที่ตกลงว่า ถ้าข้อความใดในเอกสารนี้ขัดหรือแย้งกับข้อความที่ปรากฏในกรมธรรม์ประกันภัยนี้ ให้ใช้ข้อความตามที่ปรากฏในเอกสารนี้บังคับแทน

การประกันภัยตามกรมธรรม์ประกันภัยนี้ ขยายความคุ้มครองถึงค่าใช้จ่ายในการป้องกันชั่วคราวตามความจำเป็นเพื่อความปลอดภัยและป้องกันอาคารที่ได้รับความเสียหายซึ่งอยู่ระหว่างรอการซ่อมแซมหรือสร้างใหม่ โดยจำนวนเงินจำกัดความรับผิดชอบของบริษัทจะไม่เกิน 10,000,000.-บาท ต่อความเสียหายแต่ละครั้งและตลอดระยะเวลาประกันภัย

ส่วนเงื่อนไขและข้อความอื่นๆ ในกรมธรรม์ประกันภัยนี้คงใช้บังคับตามเดิม

20) เอกสารแนบท้ายว่าด้วยการเพิ่มขึ้นของมูลค่าทรัพย์สินที่เอาประกันภัย (Escalation) แบบ อค./ทส.1.40

เป็นที่ตกลงว่า ถ้าข้อความใดในเอกสารนี้ขัดหรือแย้งกับข้อความที่ปรากฏในกรมธรรม์ประกันภัยนี้ ให้ใช้ข้อความตามที่ปรากฏในเอกสารนี้บังคับแทน

เพื่อเป็นการตอบแทนการชำระเบี้ยประกันภัยเพิ่ม เป็นที่ตกลงว่าในระหว่างระยะเวลาเอาประกันภัยแต่ละช่วง จำนวนเงินเอาประกันภัยตามที่ระบุไว้ในแต่ละรายการอาจเพิ่มขึ้นเป็นจำนวนร้อยละ ดังนี้

รายการที่ ร้อยละที่เพิ่มขึ้นของจำนวนเงินเอาประกันภัย

.....

10

เว้นแต่มีข้อตกลงไว้เป็นอย่างอื่น ความคุ้มครองตามเงื่อนไขพิเศษนี้จะใช้เฉพาะกับจำนวนเงินเอาประกันภัยที่มีผลบังคับในขณะที่เริ่มต้นการเสี่ยงภัย

ณ วันต่ออายุกรมธรรม์ประกันภัยผู้เอาประกันภัยจะต้องแจ้งให้บริษัททราบ ดังนี้

1. จำนวนเงินเอาประกันภัย ณ วันเริ่มคุ้มครองของกรมธรรม์ประกันภัยที่ต่ออายุ
2. จำนวนร้อยละที่เพิ่มขึ้นตามที่ต้องการ สำหรับการต่ออายุกรมธรรม์ประกันภัย

ในกรณีที่ไม่มีแจ้งจำนวนเงินเอาประกันภัยและจำนวนร้อยละที่เพิ่มขึ้นให้บริษัททราบจะถือว่าความคุ้มครองตามเงื่อนไขนี้ไม่มีผลบังคับ และให้ถือเอาจำนวนเงินเอาประกันภัยตามที่ระบุไว้ในหน้าตารางกรมธรรม์ประกันภัยของรายการ ก่อนหน้านั้นเป็นเกณฑ์

ส่วนเงื่อนไขและข้อความอื่นๆ ในกรมธรรม์ประกันภัยนี้คงใช้บังคับตามเดิม

25) เอกสารแนบท้ายว่าด้วยการแจ้งความเสียหาย (Loss Notification)

แบบ อค./ทส.1.50

เป็นที่ตกลงว่า ถ้าข้อความใดในเอกสารนี้ขัดหรือแย้งกับข้อความที่ปรากฏในกรมธรรม์ประกันภัยนี้ ให้ใช้ข้อความตามที่ปรากฏในเอกสารนี้บังคับแทน

การประกันภัยนี้จะไม่ได้รับผลกระทบใดจากความล่าช้า ความผิดพลาด การขาดตกบกพร่องโดยที่ไม่ได้เจตนา ในการแจ้งเหตุหรือแจ้งลักษณะสภาวะใดอันทำให้เกิดหรืออาจจะทำให้เกิดความเสียหายที่ได้รับการคุ้มครองตามกรมธรรม์ประกันภัย ภายใน 45 วัน

ส่วนเงื่อนไขและข้อความอื่นๆ ในกรมธรรม์ประกันภัยนี้คงใช้บังคับตามเดิม

26) เอกสารแนบท้ายว่าด้วยการแจ้งการใช้สถานที่เอาประกันภัยคลาดเคลื่อน (Mis-Description)

แบบ อค./ทส.1.51

เป็นที่ตกลงว่า ถ้าข้อความใดในเอกสารนี้ขัดหรือแย้งกับข้อความที่ปรากฏในกรมธรรม์ประกันภัยนี้ ให้ใช้ข้อความตามที่ปรากฏในเอกสารนี้บังคับแทน

กรมธรรม์ประกันภัยฉบับนี้จะไม่ได้รับผลกระทบใดๆ หากมีการเปลี่ยนแปลงหรือการแจ้งการใช้สถานที่เอาประกันภัยคลาดเคลื่อน ทั้งนี้ผู้เอาประกันภัยจะต้องแจ้งให้บริษัททราบโดยทันทีเมื่อทราบถึงการเปลี่ยนแปลงหรือการแจ้งการใช้สถานที่เอาประกันภัยคลาดเคลื่อนนั้น และผู้เอาประกันภัยต้องชำระเบี้ยประกันภัยเพิ่มนับจากวันที่ทรัพย์สินที่เอาประกันภัยมีความเสี่ยงภัยเพิ่มขึ้น หากมีการร้องขอโดยบริษัทประกันภัย

ส่วนเงื่อนไขและข้อความอื่นๆ ในกรมธรรม์ประกันภัยนี้คงใช้บังคับตามเดิม

27) เอกสารแนบท้ายว่าด้วยส่วนได้เสียของบุคคลอื่น (Other Interests)

แบบ อค./ทส.1.54

เป็นที่ตกลงว่า ถ้าข้อความใดในเอกสารนี้ขัดหรือแย้งกับข้อความที่ปรากฏในกรมธรรม์ประกันภัยนี้ ให้ใช้ข้อความตามที่ปรากฏในเอกสารนี้บังคับแทน

ส่วนได้เสียของบุคคลอื่นนอกเหนือจากของผู้เอาประกันภัยในทรัพย์สินที่เอาประกันภัยจะได้รับความคุ้มครองโดยอัตโนมัติ โดยผู้เอาประกันภัยไม่ต้องแจ้งหรือระบุให้บริษัทประกันภัยทราบและจะได้รับความคุ้มครองตามจำนวนจำกัดความรับผิดชอบตามกรมธรรม์ประกันภัยฉบับนี้ตามส่วนได้เสียของบุคคลนั้น

ส่วนเงื่อนไขและข้อความอื่นๆ ในกรมธรรม์ประกันภัยนี้คงใช้บังคับตามเดิม

28) เอกสารแนบท้ายว่าด้วยสิ่งปลูกสร้างภายนอกสถานที่เอาประกันภัย (Outside Buildings)

แบบ อค./ทส.1.55

เป็นที่ตกลงว่า ถ้าข้อความใดในเอกสารนี้ขัดหรือแย้งกับข้อความที่ปรากฏในกรมธรรม์ประกันภัยนี้ ให้ใช้ข้อความตามที่ปรากฏในเอกสารนี้บังคับแทน

สิ่งปลูกสร้างขนาดย่อมที่อยู่ภายนอกตัวอาคาร ส่วนต่อเติมเชื่อมโยงของสิ่งปลูกสร้างหรือสิ่งปลูกสร้างที่อำนวยความสะดวกให้แก่สถานที่เอาประกันภัยซึ่งถือเป็นส่วนหนึ่ง หรือติดกับสิ่งปลูกสร้างที่เอาประกันภัยไว้ให้ถือว่าได้เอาประกันภัยไว้ด้วย

จำนวนเงินจำกัดความรับผิดชอบของบริษัทจะไม่เกิน 10,000,000.-บาท ต่อความเสียหายแต่ละครั้งและตลอดระยะเวลาประกันภัย

ส่วนเงื่อนไขและข้อความอื่นๆ ในกรมธรรม์ประกันภัยนี้คงใช้บังคับตามเดิม

32) เอกสารแนบท้ายว่าด้วยค่าใช้จ่ายในการบรรเทาความเสียหาย (Sue and Labour) แบบ อค./ทส.1.67

เป็นที่ตกลงว่า ถ้าข้อความใดในเอกสารนี้ขัดหรือแย้งกับข้อความที่ปรากฏในกรมธรรม์ประกันภัยนี้ ให้ใช้ข้อความตามที่ปรากฏในเอกสารนี้บังคับแทน

การประกันภัยนี้ได้ขยายความคุ้มครองถึงค่าใช้จ่ายอันสมควรต่างๆที่เกิดขึ้นในการใช้ความพยายามเพื่อกู้คืน ป้องกันหรือรักษาทรัพย์สินที่เอาประกันภัย เพื่อลดความเสียหายที่ได้รับความคุ้มครองหรือเพื่อดำเนินคดีในนามของผู้เอาประกันภัย ในการเรียกร้องค่าสินไหมทดแทนหรือความเสียหายจากบุคคลอื่นสำหรับความเสียหายที่เกิดขึ้น ทั้งนี้ ค่าใช้จ่ายดังกล่าวนี้จะต้องได้รับความเห็นชอบจากผู้รับประกันภัยก่อน

ค่าใช้จ่ายนี้เป็นส่วนเพิ่มเติมจากจำนวนเงินเอาประกันภัยที่ระบุไว้ในกรมธรรม์ประกันภัย

จำนวนเงินจำกัดความรับผิดชอบของบริษัทจะไม่เกิน 10,000,000.-บาท ต่อความเสียหายแต่ละครั้งและตลอดระยะเวลาประกันภัย

ส่วนเงื่อนไขและข้อความอื่นๆ ในกรมธรรม์ประกันภัยนี้คงใช้บังคับตามเดิม

33) เอกสารแนบท้ายว่าด้วยภูมิสถาปัตย์นอกอาคาร (External Landscaping Clause) แบบ อค./ทส.1.71

เป็นที่ตกลงว่า ถ้าข้อความใดในเอกสารนี้ขัดหรือแย้งกับข้อความที่ปรากฏในกรมธรรม์ ประกันภัยนี้ ให้ใช้ข้อความตามที่ปรากฏในเอกสารนี้บังคับแทน

บริษัทจะชดใช้ค่าใช้จ่ายในการตกแต่งสวนและพื้นที่นอกอาคารกลับคืนสู่สภาพเดิม ซึ่งผู้เอาประกันภัยได้เสียค่าใช้จ่ายเป็นค่าตกแต่งสวนและพื้นที่นอกอาคารซึ่งอยู่ภายในบริเวณสถานที่ที่เอาประกันภัยซึ่งได้รับความเสียหายจากการให้บริการช่วยเหลือฉุกเฉินอันจำเป็นและเป็นผลจากอุบัติเหตุเท่านั้น ต่อตัวอาคารหรือบริเวณข้างเคียงที่อาจถูกลطمและอาจทำให้เกิดความเสียหายต่อทรัพย์สินที่เอาประกันภัย ทั้งนี้ ความรับผิดชอบของบริษัทจะไม่เกิน 10,000,000.-บาท ต่อความเสียหายแต่ละครั้งและตลอดระยะเวลาประกันภัย

ส่วนเงื่อนไขและข้อความอื่นๆ ในกรมธรรม์ประกันภัยนี้คงใช้บังคับตามเดิม

34) เอกสารแนบท้ายว่าด้วยค่าใช้จ่ายต่าง ๆ ของเจ้าหน้าที่ผจญการดับเพลิง (Fire Brigade Charges Clause) แบบ อค./ทส.1.72

เป็นที่ตกลงกันว่า ถ้าข้อความใดในเอกสารนี้ขัดหรือแย้งกับข้อความที่ปรากฏในกรมธรรม์ ประกันภัยนี้ ให้ใช้ข้อความตามที่ปรากฏในเอกสารนี้บังคับแทน

จำนวนเงินเอาประกันภัยได้ขยายรวมไปถึงค่าใช้จ่ายต่างๆ ที่เรียกเก็บโดยหน่วยงานของรัฐในการจัดหาอุปกรณ์ดับเพลิงต่างๆ เพื่อวัตถุประสงค์ในการป้องกันสถานที่ที่เอาประกันภัยตามเงื่อนไขของการประกันภัยนี้

ทั้งนี้ ความรับผิดชอบของบริษัทสำหรับค่าใช้จ่ายดังกล่าวไม่เกิน% ของจำนวนเงินเอาประกันภัยต่อความเสียหายแต่ละครั้ง และจำนวนเงินจำกัดความรับผิดชอบกันสูงสุดตลอดระยะเวลาเอาประกันภัยไม่เกิน 10,000,000.-บาท ต่อความเสียหายแต่ละครั้งและตลอดระยะเวลาประกันภัย

ส่วนเงื่อนไขและข้อความอื่นๆ ในกรมธรรม์ประกันภัยนี้คงใช้บังคับตามเดิม

36) เอกสารแนบท้ายว่าด้วยงานศิลปวัตถุ (Works of Art Clause)

แบบ อค./ทส.1.74

เป็นที่ตกลงกันว่า ถ้าข้อความใดในเอกสารนี้ขัดหรือแย้งกับข้อความที่ปรากฏในกรมธรรม์ ประกันภัยนี้ ให้ใช้ข้อความตามที่ปรากฏในเอกสารนี้บังคับแทน

การประกันภัยภายใต้กรมธรรม์ประกันภัยนี้ได้ขยายความคุ้มครองถึงความสูญเสียหรือความเสียหายต่อศิลปวัตถุ ภายใต้จำนวนเงินจำกัดความรับผิดไม่เกิน 10,000.-บาทต่อชิ้น และ 1,000,000.-บาท ต่อครั้งและตลอดระยะเวลาประกันภัย

ส่วนเงื่อนไขและข้อความอื่นๆ ในกรมธรรม์ประกันภัยนี้คงใช้บังคับตามเดิม

37) เอกสารแนบท้ายว่าด้วยการประเมินความเสียหาย (Appraisal Clause)

แบบ อค./ทส.1.75

เป็นที่ตกลงกันว่า ถ้าข้อความใดในเอกสารนี้ขัดหรือแย้งกับข้อความที่ปรากฏในกรมธรรม์ประกันภัยนี้ ให้ใช้ข้อความตามที่ปรากฏในเอกสารนี้บังคับแทน

บริษัทจะไม่ทำการประเมินมูลค่าทรัพย์สินที่ไม่ได้รับความเสียหาย หากจำนวนค่าสินไหมทดแทนสำหรับความเสียหายแต่ละครั้งรวมกันไม่เกิน ร้อยละ 5 ของจำนวนเงินเอาประกันภัยสำหรับรายการทรัพย์สินที่ได้รับความเสียหายรวมกันและไม่เกิน 1,000,000.- บาท

หากสิ่งปลูกสร้างประกอบด้วยอาคารตั้งแต่สองหลังขึ้นไปรวมอยู่ในรายการประกันภัยเดียวกัน การพิจารณาตามเงื่อนไขข้างต้น ให้คำนวณจากความเสียหายทั้งหมดเทียบกับจำนวนเงินเอาประกันภัยทั้งหมดของรายการที่เสียหายนั้นในทุกอาคาร

ส่วนเงื่อนไขและข้อความอื่นๆ ในกรมธรรม์ประกันภัยนี้คงใช้บังคับตามเดิม

38) เอกสารแนบท้ายว่าด้วยเกี่ยวกับผู้เช่า (Tenants Clause)

แบบ อค./ทส.1.82

เป็นที่ตกลงกันว่า ถ้าข้อความใดในเอกสารนี้ขัดหรือแย้งกับข้อความที่ปรากฏในกรมธรรม์ ประกันภัยนี้ ให้ใช้ข้อความตามที่ปรากฏในเอกสารนี้บังคับแทน

หากผู้เช่าอาคารที่เอาประกันภัยของผู้เอาประกันภัยกระทำการหรือเจตนาที่จะกระทำการใดๆ โดยผู้เอาประกันภัยไม่ทราบหรือไม่ให้ความยินยอม ซึ่งขัดต่อเงื่อนไขและ/หรือคำรับรอง บริษัทจะไม่ถือว่ากรมธรรม์ประกันภัยฉบับนี้เป็นโมฆะ ทั้งนี้ผู้เอาประกันภัยจะต้องแจ้งให้บริษัททราบว่าได้มีการกระทำการหรือเจตนากระทำการดังกล่าวในทันทีที่ตนได้ทราบ และจะชำระเบี้ยประกันภัยเพิ่มเติมตามความเสี่ยงภัยที่เพิ่มขึ้นหรืออาจเพิ่มขึ้น ซึ่งบริษัทจะต้องรับเสี่ยงภัยระหว่างระยะเวลาเอาประกันภัย

ส่วนเงื่อนไขและข้อความอื่นๆ ในกรมธรรม์ประกันภัยนี้คงใช้บังคับตามเดิม

39) เอกสารแนบท้ายว่าด้วยเรื่องงานใต้พื้นดิน/เสาอากาศและเสารับส่งสัญญาณ (Underground Services / Aerial and Masts Clause) แบบ อค./ทส.1.84

เป็นที่ตกลงกันว่า ถ้าข้อความใดในเอกสารนี้ขัดหรือแย้งกับข้อความที่ปรากฏในกรมธรรม์ประกันภัยนี้ ให้ใช้ข้อความตามที่ปรากฏในเอกสารนี้บังคับแทน

กรมธรรม์ฉบับนี้คุ้มครองค่าใช้จ่ายซึ่งผู้เอาประกันภัยจะต้องรับผิดชอบในการซ่อมแซมความเสียหายต่อไปนี้

ก) ความเสียหายจากอุบัติเหตุที่เกิดขึ้นกับท่อน้ำใต้ดิน ท่อก๊าซ หรือสายไฟฟ้า ซึ่งต่อจากอาคารไปยังท่อน้ำใต้ดินหลัก ท่อก๊าซหลัก หรือสายไฟฟ้าหลัก

ข) ความเสียหายต่ออาคารอันเกิดจากการหัก หรือถล่มของเสาหรืออุปกรณ์รับสัญญาณโทรทัศน์หรือวิทยุ

ส่วนเงื่อนไขและข้อความอื่นๆ ในกรมธรรม์ประกันภัยนี้คงใช้บังคับตามเดิม

ข้อยกเว้นทั่วไป

1) เอกสารแนบท้ายข้อยกเว้นความคุ้มครองต่อระบบคอมพิวเตอร์และภัยไซเบอร์ แบบ ทส. 1.28

เอกสารแนบท้ายนี้ ให้ถือเป็นส่วนหนึ่งของกรมธรรม์ประกันภัยฉบับนี้

เป็นที่ตกลงกันว่าถ้าข้อความใดในเอกสารแนบท้ายนี้ ขัดหรือแย้งกับข้อความที่ปรากฏในกรมธรรม์ประกันภัยนี้ หรือเอกสารแนบท้ายฉบับอื่น ให้ใช้ข้อความตามที่ปรากฏในเอกสารแนบท้ายนี้บังคับแทน

1. กรมธรรม์ประกันภัยนี้ไม่คุ้มครองความสูญเสีย ความเสียหาย การเรียกร้องค่าสินไหมทดแทน ความรับผิดชอบ ต้นทุนหรือค่าใช้จ่ายอื่นใดทั้งปวงที่เกิดขึ้นโดยมีสาเหตุจากหรือมีปัจจัยจากหรือเป็นผลจากหรือเกิดจาก หรือเป็นผลสืบเนื่องจาก หรือเกี่ยวเนื่องไม่ว่าโดยตรงหรือโดยอ้อมมาจากสาเหตุหรือเหตุการณ์ใดๆ ดังต่อไปนี้

- 1.1 ความสูญเสียหรือความเสียหาย หรือการเปลี่ยนแปลง หรือการเสื่อมถอยลงในด้านสภาพใช้งาน การมีอยู่ หรือการใช้งานของระบบคอมพิวเตอร์ เว้นแต่จะอยู่ภายใต้ข้อความใน ข้อ 2
- 1.2 การขาดประโยชน์ การเสื่อมถอยลงในด้านสภาพใช้งาน การซ่อมแซม การเปลี่ยนทดแทน การฟื้นฟูสภาพ หรือทำซ้ำข้อมูลใดๆ รวมทั้งเงินจำนวนใดๆ อันเกี่ยวกับมูลค่าของข้อมูลเช่นนั้น
- 1.3 ความเสียหายจากภัยไซเบอร์

ทั้งนี้ ไม่ว่าจะมีเหตุหรือเหตุการณ์อื่นใดเป็นปัจจัยเกิดขึ้นพร้อมกันหรือเกิดขึ้นตามลำดับสืบเนื่องกันก็ตาม

2. ภายใต้ข้อกำหนด เงื่อนไข ข้อจำกัดและข้อยกเว้นความคุ้มครองอื่นๆ ทั้งปวงที่ระบุในกรมธรรม์ประกันภัยนี้ กรมธรรม์ประกันภัยนี้ยังคงให้ความคุ้มครองความเสียหายต่อทรัพย์สินที่เอาประกันภัยภายใต้กรมธรรม์ประกันภัยนี้ ซึ่งเป็นผลโดยตรงจากไฟไหม้ ฟ้าผ่า ภัยแผ่นดินไหว หรือภูเขาไฟระเบิด หรือคลื่นใต้น้ำหรือสึนามิ ภัยระเบิด ภัยจากอากาศยาน ภัยน้ำท่วม ภัยจากควัน ภัยจากยานพาหนะ ภัยลมพายุ ภัยลูกเห็บ

3. คำจำกัดความเฉพาะเอกสารแนบท้ายข้อยกเว้นความคุ้มครองระบบคอมพิวเตอร์และภัยไซเบอร์

3.1 ระบบคอมพิวเตอร์ (Computer System) หมายถึง คอมพิวเตอร์ อุปกรณ์ หรือชุดอุปกรณ์ที่เชื่อมทำงานเข้าด้วยกัน ระบบฮาร์ดแวร์ ระบบซอฟต์แวร์ ระบบสื่อสาร อุปกรณ์อิเล็กทรอนิกส์ (รวมถึง สมาร์ทโฟน แล็ปท็อป แท็บเล็ต อุปกรณ์สวมใส่ได้) เซิร์ฟเวอร์ คลาวด์ หรือไมโครคอนโทรลเลอร์ใดๆ รวมทั้งระบบใดๆ ที่มีลักษณะคล้ายคลึงกันนี้หรือโครงข่ายใดๆ ของสิ่งทีระบุข้างต้น และรวมถึง อุปกรณ์ป้อนข้อมูลเข้า อุปกรณ์ป้อนข้อมูลออก อุปกรณ์จัดเก็บข้อมูล อุปกรณ์เครือข่าย หรือระบบสำรองข้อมูลใดๆ ที่เกี่ยวข้อง

3.2 ข้อมูล (Data) หมายถึง ข้อมูลสารสนเทศ ข้อเท็จจริง ข้อความ แนวคิด คำสั่ง ชุดคำสั่ง หรือข้อมูลสารสนเทศอื่นใด ไม่ว่าประเภทใด ซึ่งถูกบันทึก หรือส่งในรูปแบบซึ่งสามารถนำไปใช้ เข้าถึง ประมวลผล ส่ง หรือจัดเก็บได้โดยระบบคอมพิวเตอร์

3.3 ภัยไซเบอร์ (Cyber Loss) หมายถึง ความสูญเสีย ความเสียหาย ความรับผิดชอบ การเรียกร้องค่าสินไหมทดแทน ต้นทุนหรือค่าใช้จ่ายอื่นใด ทั้งปวง ที่เกิดขึ้นจาก หรือ มีสาเหตุจาก หรือ มีปัจจัยจาก หรือเป็นผลจาก หรือเกิดจาก หรือเกี่ยวเนื่องกับการก่อวินาศกรรมไซเบอร์ หรืออุบัติเหตุทางไซเบอร์ใดๆ รวมถึงการใดๆอันกระทำไปในการควบคุม ป้องกัน ยับยั้ง หรือเยียวยาจากการก่อวินาศกรรมทางไซเบอร์หรืออุบัติเหตุทางไซเบอร์ใดๆ ทั้งนี้ไม่ว่าโดยตรงหรือโดยอ้อม

3.4 การก่อวินาศกรรมทางไซเบอร์ (Cyber Act) หมายถึง การกระทำใดๆเกี่ยวกับการเข้าถึงการประมวลผล การใช้งานหรือการดำเนินงานของระบบคอมพิวเตอร์ใดๆ ซึ่งกระทำไปโดยไม่ได้รับอนุญาต มีเจตนาร้าย หรือเป็นความผิดทางอาญา ทั้งนี้ไม่ว่าจะเป็นการกระทำครั้งเดียวหรือเป็นการกระทำหลายครั้งต่อเนื่องกัน ไม่ว่าจะกระทำ ณ เวลา หรือสถานที่ใด รวมถึงการข่มขู่หรือหลอกลวงว่าจะกระทำการเช่นนั้นด้วย

3.5 อุบัติเหตุทางไซเบอร์ (Cyber Incident) หมายถึง

3.5.1 ความผิดพลาด หรือ ความบกพร่อง ในการเข้าถึง การประมวลผล การใช้งาน หรือการดำเนินงานของระบบคอมพิวเตอร์ใดๆ ไม่ว่าจะเพียงครั้งเดียวหรือหลายครั้งต่อเนื่องกันหรือ

3.5.2 สภาพไม่พร้อมใช้งาน หรือความขัดข้องในการเข้าถึงหรือการประมวลผลหรือการใช้งาน หรือการดำเนินงานของระบบคอมพิวเตอร์ใดๆ ไม่ว่าจะทั้งหมดหรือเพียงบางส่วน หรือ ไม่ว่าจะเพียงครั้งเดียวหรือหลายครั้งต่อเนื่องกัน

4) **Industries, Seepage, Pollution and Contamination Clause NMA 1685**

This insurance does not cover any liability for:

- (1) Personal Injury or Bodily Injury or loss of, damage to, or loss of use of property directly or indirectly caused by seepage, pollution or contamination, provided always that this paragraph (1) shall not apply to liability for Personal Injury or Bodily Injury or loss of or physical damage to or destruction of tangible property, or loss of use of such property damaged or destroyed, where such seepage, pollution or contamination is caused by a sudden, unintended and unexpected happening during the period of this Insurance.
- (2) The cost of removing, nullifying or cleaning-up seeping, polluting or contaminating substances unless the seepage, pollution or contamination is caused by a sudden, unintended and unexpected happening during the period of this Insurance.
- (3) Fines, penalties, punitive or exemplary damages. This Clause shall not extend this Insurance to cover any liability which would not have been covered under this Insurance had this Clause not been attached.

CHUBB

Chubb Samaggi Insurance PCL.-Head Office
2/4 Chubb Tower, 12th Fl.,
Northpark Project, Vibhavadi-Rangsit Rd.,
Thung Song Hong, Laksi, Bangkok 10210

บริษัท ชับบซัมมัจฉีประกันภัย จำกัด (มหาชน)-สำนักงานใหญ่
2/4 อาคารชัยบุรี ชั้นที่ 12 โครงการนอร์ทปาร์ค
ถนนวิภาวดีรังสิต แขวงทุ่งสองห้อง เขตหลักสี่ กรุงเทพฯ 10210
ทะเบียนเลขที่/เลขประจำตัวผู้เสียภาษีอากร 0107568000054

ศูนย์บริการลูกค้า
โทร. 0 2611 4000 / 1758
www.chubb.com/th
Email: customerservice.th@chubb.com

ตารางกรมธรรม์/THE SCHEDULE			
กรมธรรม์ประกันภัยความรับผิดตามกฎหมายต่อบุคคลภายนอก (PUBLIC LIABILITY INSURANCE POLICY)			
รหัสบริษัท/Company Code 2082		กรมธรรม์ประกันภัยเลขที่/Policy No. CPL0030911	
1. ชื่อผู้เอาประกันภัย/Name of Insured		บริษัท สวนลุมไนท์บาร์ชาร์ รัชดาภิเษก จำกัด	
ที่อยู่/Address		เลขที่ 5 ถนนรัชดาภิเษก แขวงจอมพล เขตจตุจักร กรุงเทพมหานคร 10900	
2. ลักษณะกิจการหรือธุรกิจ/The Business		โรงแรม พลาซ่า สำนักงาน ร้านค้า	
3. สถานที่ประกอบการที่เอาประกันภัย/ Insured Premises		เลขที่ 5 สวนลุมไนท์บาร์ชาร์ ถนนรัชดาภิเษก แขวงจอมพล เขตจตุจักร กรุงเทพมหานคร 10900	
4. อาณาเขตการคุ้มครอง/ Coverage Territory		ภายในสถานประกอบการที่เอาประกันภัย ขอบเขตอำนาจศาลที่คุ้มครอง/ Jurisdiction	
		ประเทศไทย กฎหมายไทย	
5. ระยะเวลาประกันภัย/ Period of Insurance		เริ่มต้นวันที่ From 24 กรกฎาคม 2566 เวลา 16.30 น. At 16.30 hours สิ้นสุดวันที่ To 24 กรกฎาคม 2567 เวลา 16.30 น. At 16.30 hours	
6. กรมธรรม์ประกันภัยนี้ให้ความคุ้มครองตามขอบเขตของการเสี่ยงภัยข้อที่ระบุ "คุ้มครอง" เท่านั้น This Policy affords coverages Only with respect to those Descriptions of Risk for which a wording "Covered" is shown: -			
ขอบเขตของการเสี่ยงภัย/ Description of Risk	ข้อ 1. Covered Item 1. คุ้มครอง	ความรับผิดตามกฎหมายซึ่งเกิดขึ้นจากการประกอบธุรกิจและเกิดขึ้นภายในหรือมีสาเหตุจากการใช้สถานที่ประกอบการที่เอาประกันภัย/ Legal liability arising from the Business and happening within or caused by the Insured Premises.)	
	ข้อ 2. Not Covered Item 2. ไม่คุ้มครอง	ความรับผิดตามกฎหมายอันเกิดจากผู้เอาประกันภัยหรือลูกจ้างของผู้เอาประกันภัยซึ่งทำงานประจำ ณ สถานที่ประกอบการที่เอาประกันภัย ในขณะที่ออกไปปฏิบัติงานที่เกี่ยวข้องกับธุรกิจของผู้เอาประกันภัยภายนอกสถานที่ประกอบการเอาประกันภัย/ Legal liability arising from the Insured or Insured's employees whilst on duty while engaged in the Insured's business outside the Insured Premises.	
7. จำนวนเงินจำกัดความรับผิด / Limit of Liability		30,000,000.- บาท ต่อครั้งและตลอดระยะเวลาเอาประกันภัย	
8. ความรับผิดส่วนแรกของผู้เอาประกันภัยต้องรับผิดชอบต่ออุบัติเหตุแต่ละครั้ง/ Deductible to be borne by the Insured for each accident		ตามเอกสารแสดงรายละเอียดการประกันภัย	
9. เบี้ยประกันภัยเริ่มต้นคำนวณจาก The First Premium calculated fromEstimated at the amount of..... ซึ่งจะได้มีการปรับปรุงเบี้ยประกันภัยตามเงื่อนไขกรมธรรม์ประกันภัยข้อ 11 which shall be the basis in calculating the First Premium and be adjusted according to General Conditions Clause No.11		ประมาณ	
10. เบี้ยประกันภัย Premium	อยู่ในกรมธรรม์ PIP0021886	อากรมแสตมป์ Stamps Duty	บาท ภาษีมูลค่าเพิ่ม Baht VAT บาท รวม Baht Total บาท Baht
11. เอกสารแนบท้ายของกรมธรรม์ประกันภัย/ Attached Endorsements		ตามเอกสารแสดงรายละเอียดการประกันภัย	
12. เครื่องจักรกลที่ได้รับความคุ้มครอง (ข้อยกเว้น 8.3) Plant Extension Cover (See Exceptions No. 8.3)		ประกันภัยร่วม: ตามเอกสารแสดงรายละเอียดการประกันภัย	
<input type="checkbox"/> ประกันภัยตรง Direct <input type="checkbox"/> ตัวแทนประกันภัย/Agent <input checked="" type="checkbox"/> นายหน้าประกันภัย/Broker		K.STRONG INSURANCE BROKER CO.,LTD. ใบอนุญาตเลขที่ /License No. จ00014/2556	

วันที่สัญญาประกันภัย

24 กรกฎาคม 2566

Agreement made on

วันที่ออกกรมธรรม์ประกันภัย

2 สิงหาคม 2566

Policy issued on

เพื่อเป็นหลักฐาน บริษัทฯ โดยบุคคลผู้มีอำนาจจะทำการแทนบริษัทได้ลงลายมือชื่อและประทับตราของบริษัทให้เป็นสำคัญ ณ สำนักงานของบริษัท

As evidence the Company has caused this Policy to be signed by duly authorized persons and the Company's stamp to be affixed at its Office.

Renewal of Policy No. "New"

AS PER CO-INSURANCE CLAUSE ATTACHED

Checked By

กรรมการ - Director

กรรมการ - Director

ผู้รับมอบอำนาจ - Authorized Signature

เอกสารแนบท้ายเป็นส่วนหนึ่งของกรมธรรม์ประกันภัย เลขที่ CPL0030911

- ประเภทการประกันภัย :** การประกันภัยความรับผิดตามกฎหมายต่อบุคคลภายนอก (Public Liability Insurance)
- ผู้เอาประกันภัย :** บริษัท สวณลุมไนท์บาซาร์ รัชดาภิเษก จำกัด
- ที่อยู่ผู้เอาประกันภัย :** เลขที่ 5 ถนนรัชดาภิเษก แขวงจอมพล เขตจตุจักร กรุงเทพมหานคร 10900
- สถานที่ตั้งทรัพย์สิน :** เลขที่ 5 สวณลุมไนท์บาซาร์ ถนนรัชดาภิเษก แขวงจอมพล เขตจตุจักร กรุงเทพมหานคร 10900
- สถานที่ใช้เป็น :** โรงแรม พลาซ่า สำนักงาน ร้านค้า
- ระยะเวลาเอาประกันภัย :** วันเริ่มต้นความคุ้มครองวันที่ 24 กรกฎาคม 2566 เวลา 16.30 น.
วันสิ้นสุดความคุ้มครองวันที่ 24 กรกฎาคม 2567 เวลา 16.30 น.
- อาณาเขตความคุ้มครอง :** ภายในสถานประกอบการที่เอาประกันภัย
- ขอบเขตอำนาจศาล :** ประเทศไทย
- กฎหมายที่บังคับใช้ :** กฎหมายไทย
- ความคุ้มครอง :** บริษัทจะชดเชยค่าสินไหมทดแทนในนามของผู้เอาประกันภัย สำหรับความสูญเสียหรือความเสียหาย อันเกิดแก่บุคคลภายนอก ซึ่งผู้เอาประกันภัยจะต้องรับผิดตามกฎหมายอันสืบเนื่องหรือเป็นผลมาจากอุบัติเหตุจากการประกอบธุรกิจของผู้เอาประกันภัย และเกิดขึ้นภายในหรือมีสาเหตุมาจากการใช้สถานที่ประกอบการของผู้เอาประกันภัย สำหรับ
- 1) ความสูญเสียต่อชีวิต ร่างกาย การบาดเจ็บ เจ็บป่วยหรืออนามัย
 - 2) ความสูญเสียหรือเสียหายต่อทรัพย์สิน
- ทั้งนี้ ข้อตกลงคุ้มครองข้อ 1) และข้อ 2) ข้างต้นให้หมายรวมถึง ค่าใช้จ่าย ค่าธรรมเนียมในการเรียกร้องค่าสินไหมทดแทนซึ่งผู้เอาประกันภัยต้องชดเชยตามกฎหมายให้กับผู้เรียกร้อง
- 3) ค่าใช้จ่ายในการต่อสู้คดี
- ภายในวงเงินไม่เกิน 30,000,000.-บาท ต่อเหตุการณ์แต่ละครั้งและตลอดระยะเวลาเอาประกันภัย
- Exclude : Amusement park, Amusement Activities & night bazaar**
- หมายเหตุ : เงื่อนไขความคุ้มครองให้เป็นไปตามเอกสารแนบท้ายกรมธรรม์ประกันภัย
- ความรับผิดส่วนแรก :**
- 1) 3,000.- บาทแรก ต่ออุบัติเหตุแต่ละครั้งและทุกครั้ง สำหรับความรับผิดตามกฎหมายต่อบุคคลภายนอก (Public Liability) เฉพาะความสูญเสียหรือเสียหายต่อทรัพย์สินเท่านั้น (สำหรับการบาดเจ็บหรือการเสียชีวิต ไม่มีความรับผิดส่วนแรก)
 - 2) 10% ของความเสียหายหรือขั้นต่ำ 20,000.- บาท แล้วแต่จำนวนใดจะมากกว่า ต่ออุบัติเหตุแต่ละครั้งและทุกครั้ง สำหรับความสูญเสียหรือความเสียหายต่อทรัพย์สินของบุคคลภายนอก อันมีสาเหตุมาจากภัยเนื่องจากน้ำ

ข้อยกเว้น

- : 1) Absolute Pollution Exclusion
(As specified in Exclusions 5 of the policy)
- 2) Asbestos Exclusion
- 3) Abuse Exclusion
- 4) Contractual Liability Exclusion
(As specified in Exclusions 2.1 of the policy)
- 5) Fines, penalties and punitive damage
(As specified in Exclusions 10 of the policy)
- 6) Products Liability/Completed Operation Exclusion
(As specified in Exclusions 2.4, 2.6 of the policy)
- 7) Professional Liability Exclusion
(As specified in Exclusions 2.2 of the policy)
- 8) Molestation/Sexual Harassment
- 9) Excluding legal liability of tenant and/or co-tenants including their servants and/or employees
- 10) Excluding any liability arising from watersport Equipment/ Activities, Trekking and Adventure Activities Tour Operator
- 11) War and terrorism exclusion
- 12) Sanction Limitation Endorsement
- 13) Cyber Liability Exclusion
- 14) Data Risk Exclusion
- 15) Communicable Disease Exclusion (OIC wording)
- 16) Industries, Seepage, Pollution and Contamination Clause (NMA 1685)
- 17) Cyber Risk Exclusion Clause
- 18) Data Information Recognition Exclusion Clause

บริษัทรับประกันภัยร่วม	: 1) บริษัท ชับบ์สามัคคีประกันภัย จำกัด (มหาชน)	50%
	2) บริษัท วิริยะประกันภัย จำกัด (มหาชน)	25%
	3) บริษัท นวกิจประกันภัย จำกัด (มหาชน)	15%
	4) บริษัท เมืองไทยประกันภัย จำกัด (มหาชน)	10%
	รวม	<u>100%</u>

หมวดที่ 2 ข้อตกลงคุ้มครอง

ภายใต้จำนวนเงินจำกัดความรับผิดชอบตามที่ระบุไว้ในตารางกรมธรรม์ประกันภัย ข้อยกเว้นในหมวดที่ 3 ข้อกำหนดและเงื่อนไขทั่วไปในหมวดที่ 4 บริษัทจะชดเชยค่าสินไหมทดแทนในนามของผู้เอาประกันภัย สำหรับ ความสูญเสีย หรือความเสียหาย อันเกิดแก่บุคคลภายนอก ซึ่งผู้เอาประกันภัยจะต้องรับผิดชอบตามกฎหมายอันสืบเนื่องหรือเป็นผลมาจากอุบัติเหตุจากการประกอบการที่เกี่ยวข้องกับธุรกิจที่เอาประกันภัย ภายใต้ขอบเขตของการเสี่ยงภัย ในระหว่างระยะเวลาเอาประกันภัย ณ อาณาเขตความคุ้มครองซึ่งระบุในตารางกรมธรรม์ประกันภัย สำหรับ

1. ความสูญเสียต่อชีวิต ร่างกาย การบาดเจ็บ เจ็บป่วย หรืออนามัยของบุคคลภายนอก
2. ความสูญเสีย หรือเสียหายต่อทรัพย์สินของบุคคลภายนอก

ทั้งนี้ ข้อตกลงคุ้มครองข้อ 1 และ 2 ให้ความหมายรวมถึง ค่าใช้จ่าย ค่าธรรมเนียมในการเรียกร้องค่าสินไหมทดแทนซึ่งผู้เอาประกันภัยต้องชดเชยตามกฎหมายให้กับผู้เรียกร้อง

3. ค่าใช้จ่ายในการต่อสู้คดี

หมวดที่ 3 ข้อยกเว้น

กรมธรรม์ประกันภัยนี้ไม่คุ้มครองรวมถึง

1. ความรับผิดชอบส่วนแรกที่ผู้เอาประกันภัยต้องรับผิดชอบ ตามที่ระบุไว้ในตารางกรมธรรม์ประกันภัย ซึ่งความรับผิดชอบส่วนแรกนี้ให้ใช้บังคับกับค่าใช้จ่ายในการต่อสู้คดีด้วย
2. ความรับผิดใดๆ ซึ่งเกิดจาก หรือสืบเนื่องจาก
 - 2.1 สัญญาที่ผู้เอาประกันภัยทำขึ้น ซึ่งถ้าไม่มีสัญญาดังกล่าว ความรับผิดของผู้เอาประกันภัยจะไม่เกิดขึ้น
 - 2.2 คำแนะนำหรือบริการทางเทคนิคหรือวิชาชีพใดๆ โดยผู้เอาประกันภัย หรือผู้กระทำการแทนผู้เอาประกันภัย
 - 2.3 การที่ผู้เอาประกันภัยหรือผู้กระทำการแทนผู้เอาประกันภัยให้การรักษา เว้นแต่การปฐมพยาบาล
 - 2.4 สินค้าหรือสิ่งของใดๆ ซึ่งผลิต ขาย จัดหา ซ่อมแซม บริการ หรือดำเนินการโดยผู้เอาประกันภัยหรือผู้กระทำการแทนผู้เอาประกันภัย
 - 2.5 งานก่อสร้าง งานบำรุงรักษา งานซ่อมแซม งานต่อเติม หรือรื้อถอน อาคารหรือสิ่งปลูกสร้างใด ๆ หรือ การปลูก การบำรุงรักษา หรือการรื้อถอนต้นไม้
 - 2.6 การชำรุดบกพร่องของงานหรือทรัพย์สิน ซึ่งผู้เอาประกันภัยเป็นผู้รับจ้าง ก่อสร้างต่อเติม ติดตั้ง ซ่อมแซม ปลูก บำรุงรักษา หรือรื้อถอน ซึ่งได้ส่งมอบงานหรือทรัพย์สินนั้นให้แก่ ผู้ว่าจ้างหรือเจ้าของไปแล้ว
 - 2.7 แผ่นดินไหว ความสั่นสะเทือน การเคลื่อนตัวของดิน หรือการเคลื่อนย้ายสิ่งคำจุนหรือทำให้สิ่งคำจุนอ่อนกำลังลง หรือเป็นผลสืบเนื่องจากสาเหตุดังกล่าว
 - 2.8 การทุจริต การฉ้อโกง ของผู้เอาประกันภัย หรือผู้กระทำการแทนผู้เอาประกันภัย

12. การเรียกร้องค่าสินไหมทดแทน ค่าเสียหายหรือค่าใช้จ่ายใดๆ ที่เป็นเงินตราเพียงอย่างเดียว โดยไม่มีความเสียหายต่อ ชีวิต ร่างกาย สุขภาพ อนามัย หรือ ทรัพย์สินอื่นของบุคคลภายนอกเกิดขึ้นก่อน หรือไม่ได้เป็นผลเนื่องมาจากความเสียหายต่อ ชีวิต ร่างกาย สุขภาพ อนามัย หรือ ทรัพย์สินอื่นของบุคคลภายนอก
13. ค่าใช้จ่ายต่างๆ ที่ต้องเสียไป เพื่อเรียกทรัพย์สินใดๆ คืนจากบุคคลภายนอก
14. ความรับผิดชอบไม่ว่าลักษณะใดๆ อันเกิดจาก หรือเกี่ยวเนื่องมาจาก หรือเป็นผลโดยตรงหรือโดยอ้อมจาก
 - 14.1 สงคราม การรุกราน การกระทำที่มุ่งร้ายของศัตรูต่างชาติ หรือการกระทำที่มุ่งร้ายคล้ายสงคราม (ไม่ว่าจะมีการประกาศหรือไม่ก็ตาม) หรือสงครามกลางเมือง
 - 14.2 การแข่งขัน การกบฏ การจลาจล การนัดหยุดงาน การยึดอำนาจ การก่อความวุ่นวาย การก่อการร้าย การกระทำของผู้ก่อการร้าย การปฏิวัติ การประกาศกฎอัยการศึก หรือ เหตุการณ์ใดๆ ซึ่งจะเป็นเหตุให้มีการประกาศหรือคงไว้ซึ่งกฎอัยการศึก
 - 14.3 ความสูญเสียหรือความเสียหายใดๆ ที่เกิดขึ้นในระหว่างหรือสืบเนื่องจากการกระทำโดยเจ้าหน้าที่ของรัฐในการริบ ยึด ทำลาย หรือทำให้ยานพาหนะที่ใช้ในการขนส่งเสียหาย
 - 14.4 ความสูญเสีย ความเสียหาย ความรับผิดชอบหรือค่าใช้จ่ายไม่ว่าโดยตรงหรือโดยอ้อม อันเกิดจากหรือมีสาเหตุ มาจาก
 - 1) การแผ่รังสีของสารกัมมันตภาพรังสี หรือการปนเปื้อนโดยสารกัมมันตภาพรังสีจาก เชื้อเพลิงนิวเคลียร์ใดๆ หรือจากกากนิวเคลียร์ใดๆ หรือจากกระบวนการเผาไหม้ของ เชื้อเพลิงนิวเคลียร์
 - 2) สารกัมมันตภาพรังสี สารพิษ วัตถุระเบิด หรือวัตถุอันตรายอื่น หรือทรัพย์สินซึ่ง ปนเปื้อนซึ่งมีสาเหตุมาจากการติดตั้งเครื่องมือทางนิวเคลียร์ เตาปฏิกรณ์นิวเคลียร์ ส่วนประกอบทางนิวเคลียร์ หรือการประกอบชิ้นส่วนทางนิวเคลียร์
 - 3) อาวุธ หรือเครื่องมือใดๆ ที่ใช้ปฏิบัติการการแตกตัวและ/หรือการรวมตัวของนิวเคลียร์ หรือปรมาณูหรือปฏิกิริยาอย่างอื่นที่เหมือนกัน หรือพลังหรือวัตถุที่มีกัมมันตภาพรังสี
 - 4) สารกัมมันตภาพรังสี สารพิษ วัตถุระเบิด หรือวัตถุอันตรายอื่น หรือทรัพย์สินซึ่ง ปนเปื้อนซึ่งมีสาเหตุมาจากวัตถุที่มีกัมมันตภาพรังสี ข้อยกเว้นนี้ไม่ขยายไปถึงสาร กัมมันตรังสีอื่นใดนอกเหนือไปจากเชื้อเพลิงนิวเคลียร์ เมื่อสารกัมมันตรังสีดังกล่าวถูก เตรียม ขนย้าย จัดเก็บ หรือใช้เพื่อการพาณิชย์กรรม เกษตรกรรม การใช้ในทาง การแพทย์ การใช้ในทางวิทยาศาสตร์ หรือวัตถุประสงค์อื่นในทางสันติที่คล้ายคลึงกัน
 - 5) สารเคมี สารทางชีวภาพ สารเคมีชีวภาพ อาวุธที่ใช้คลื่นแม่เหล็กไฟฟ้า ชนิดใดๆ
 - 14.5 ความสูญเสียหรือความผิดใดที่เกิดขึ้นจากหรือมีส่วนมาจากโอกาสเสี่ยงภัยจากการโดนคลื่น แม่เหล็กไฟฟ้า สนามแม่เหล็กไฟฟ้าหรือการแผ่รังสีคลื่นแม่เหล็กไฟฟ้าโดยตรงหรือ ทางอ้อมไม่ว่าคลื่นแม่เหล็กไฟฟ้าเหล่านั้นจะเกิดขึ้นจากสาเหตุใด

7. สิทธิของบริษัทในการโต้แย้งข้อกล่าวหาหรือต่อสู้คดีและการตกลงชดใช้ค่าสินไหมทดแทน

ในกรณีที่มีการเรียกร้องสิทธิในเหตุการณ์ความเสียหายใดที่อาจทำให้บริษัทต้องรับผิดชอบตามกฎหมาย ประกันภัยนี้ บริษัทมีสิทธิดำเนินการตามเงื่อนไขดังต่อไปนี้

- 7.1 บริษัทมีสิทธิที่จะทำการตรวจสอบการเรียกร้องในเหตุการณ์ความเสียหายนั้นตามดุลพินิจที่บริษัท เห็นสมควร รวมทั้งการเข้าดำเนินการต่อสู้คดี และประนีประนอมยอมความกับผู้เสียหายเกี่ยวกับค่าสินไหมทดแทนในนามของผู้เอาประกันภัย แต่หน้าที่ของบริษัทในการเข้าดำเนินการต่อสู้คดีจะระงับลงเมื่อบริษัทได้ชำระเงินตามคำพิพากษาหรือตามการประนีประนอมยอมความเต็มตามจำนวนเงินจำกัดความรับผิดชอบต่อเหตุการณ์ความเสียหายแต่ละครั้งตามที่ระบุไว้ในตารางกรมธรรม์ประกันภัย ทั้งนี้ บริษัทไม่มีหน้าที่ต้องดำเนินการต่อสู้ป้องกันผู้เอาประกันภัยจากการเรียกร้องค่าเสียหายสำหรับการเสียชีวิต หรือการบาดเจ็บ เจ็บป่วย อนามัย หรือความเสียหายต่อทรัพย์สินต่อบุคคลภายนอกที่ไม่ได้รับความคุ้มครองภายใต้กรมธรรม์ประกันภัยฉบับนี้
- 7.2 บริษัทจะไม่ตกลงต่อการเรียกร้องใดโดยมิได้สอบถามความเห็นจากผู้เอาประกันภัยก่อน อย่างไรก็ตาม ถ้าผู้เอาประกันภัยไม่ยินยอมต่อการตกลงในการเรียกร้องใดที่บริษัทสามารถตกลงกับบุคคลภายนอกได้และเลือกที่จะต่อสู้คดีหรือดำเนินการทางกฎหมายต่อไป บริษัทจะชดใช้ค่าสินไหมทดแทนและค่าใช้จ่ายในการต่อสู้คดีรวมกันเพียงถึงวันที่ผู้เอาประกันภัยไม่ยินยอมต่อการตกลงดังกล่าว แต่ไม่เกินจำนวนเงินที่บริษัทสามารถตกลงกับบุคคลภายนอกได้สำหรับการเรียกร้องนั้นหรือไม่เกินจำนวนเงินจำกัดความรับผิดชอบต่อเหตุการณ์ความเสียหายแต่ละครั้งตามที่ระบุไว้ในตารางกรมธรรม์ประกันภัยแล้วแต่จำนวนเงินใดจะน้อยกว่า

8. การรับช่วงสิทธิ

ผู้เอาประกันภัยจะต้องไม่กระทำการใด ๆ ที่จะทำให้การรับช่วงสิทธิของบริษัทต่อผู้กระทำผิด ทรัพย์สินและต้องร่วมมือกับบริษัทในการที่บริษัทจะใช้สิทธิไล่เบี้ยจากบุคคลอื่น

9. จำนวนเงินจำกัดความรับผิด

ภายใต้สัญญาประกันภัยนี้ บริษัทจะรับผิดชอบไม่เกินจำนวนเงินจำกัดความรับผิดที่ระบุไว้ในตารางกรมธรรม์ประกันภัย

10. การประกันภัยอื่นและการเฉลี่ยความรับผิด

หากผู้เอาประกันภัยมีกรมธรรม์ประกันภัยฉบับอื่นซึ่งให้ความคุ้มครองความรับผิดตามกฎหมายอย่างเดียวกันกับกรมธรรม์ประกันภัยฉบับนี้ บริษัทจะรับผิดชอบในค่าสินไหมทดแทนและค่าใช้จ่ายในการต่อสู้คดีตามอัตราส่วนของบริษัทสำหรับจำนวนเงินที่บริษัทจะต้องร่วมเฉลี่ยในความรับผิดนั้น

ทั้งนี้ ไม่ว่ากรณีใดๆ การชดใช้ของบริษัทจะไม่เกินไปกว่าจำนวนเงินจำกัดความรับผิดที่กำหนดไว้ในตารางกรมธรรม์ประกันภัย

PUBLIC LIABILITY INSURANCE POLICY

By relying on the information declared in the Application for Insurance which is deemed part of this Policy and in consideration of the premium payable by the Insured to the Company, the Company hereby agrees to provide insurance coverage for the Insured's legal liability, subject to the Coverage, Exclusions, General Terms and Conditions and Attachments to the Policy.

SECTION 1. DEFINITIONS

The definitions and specific meanings provided under this SECTION shall bear the same meaning wherever it may appear in the Policy unless the context specifically provides herein to the contrary.

1.1	Policy	Means	Application for Insurance, Schedule, Coverage, Exclusions, General Terms and Conditions, Special Clauses, Warranty, Attachments and Endorsements which shall be deemed to be part of this insurance contract.
1.2	Company	Means	Insurer under this Policy
1.3	Insured	Means	Individual or juristic person named as the Insured in the Schedule including owner, partner, director, staff, employee, agent, whether express or implied, of the Insured, but only whilst acting within the scope of their duties in such capacity.
1.4	Third Party	Means	Any person who is not a party to this insurance contract and not specified in SECTION 3, EXCLUSION 3 of this Policy.
1.5	Accident	Means	Any event that occurred without the Insured's intention or purpose which caused loss of or damage to life, body, injury, illness, health and/or property of a third party.
1.6	Loss of life, Bodily Injury, Illness or Health	Means	Loss of life, bodily injury, illness including health by accident, but excluding mental injury.
1.7	Loss of or Damage to Property	Means	Physical damage to property, including loss of use of such property, whether in whole or in part, by accident.
1.8	Defense Costs and Expenses	Means	Court fees, lawyer fees and expenses to defend any suit as incurred by the Insured, with the Company's prior written consent.

3. Liability for loss of life, bodily injury, illness or health of the following persons:
 - 3.1 Owner, partner, director.
 - 3.2 Staff, employee of the Insured whilst acting in the course of their employment, or person acting on behalf of the Insured, or person who at the time of the accident was performing work for the Insured under other employment contracts, or training scheme with the Insured.
 - 3.3 Father, mother, offspring, spouse or relative of the Insured residing together at the insured premises, or person residing with the Insured who is directly or indirectly connected with the Insured's business as specified in the Schedule.
4. Liability for loss of or damage to property owned, possessed, used or operated by in the care or custody or control of the following persons:
 - 4.1 The Insured, partner, director.
 - 4.2 Staff, employee of the Insured, or person acting on behalf of the Insured.
 - 4.3 Person in the Insured's family or person residing with the Insured who is directly or indirectly connected with the Insured's business as specified in the Policy Schedule.
5. Legal liability arising from any damage caused by or in any way connection connected with, or directly or indirectly resulted resulting from dust, smoke, vapors, soot, fumes, acids, alkalis, toxic chemicals or wastes materials, solid, liquids or gaseous, other irritants or contaminants, and pollutants.
6. Legal liability arising from any damage caused by or in connection with, or directly or indirectly resulting from floods.
7. Any damage caused by or resulted from asbestos.
8. Any liability resulting from or arising out of the ownership, possession, or in the care, custody, or control of the Insured, use, operation, maintenance, signaling or guidance given by the Insured, employee or staff of the Insured or person acting on behalf of the Insured in respect of:
 - 8.1 All types of motor propelled vehicles, including any machinery or craft pushed or pulled by engine.
 - 8.2 Steam powered boilers and steam pressured vessels or apparatus designed to operate under steam pressure, vessels, jetty and wharf.
 - 8.3 Forklifts, cranes, hoists, derricks or other machinery used for lifting, unless specified in the Schedule under heading "Machinery".
9. Any liability imposed by judgment or judicial proceedings taking place outside jurisdiction of the competent court, or arising from or in connection with judgment of the Thai court which shall resulted in enforcement of judgment being enforced outside the Kingdom of Thailand, unless otherwise stated in the Policy Schedule under the heading "Jurisdictional Limits".
10. Civil fines, criminal fines, penalty or punitive damages.
11. Damage caused by willful act or gross negligence of the Insured.

SECTION 4. GENERAL TERMS AND CONDITIONS

1. Amendment to insurance contract

Change or amendment to any term of the insurance contract must obtain prior consent from the Company and Attachment having been issue by the Company as evidence thereof.

2. Condition Precedent

The Company shall not be liable for indemnity under this Policy unless the Insured shall have complied with the terms of this insurance contract and the conditions of this Policy.

3. Cessation of Contract under the Policy

This Policy shall cease its effect immediately once there is any material change in the information stated in the Application for Insurance, for example, the place of business, the business or profession stated in the Schedule, or other essential matter which increases the risk, unless the Insured has notified the Company in writing immediately after the material change has taken place and the Company has agreed to continue providing coverage and issued an attachment signed by its authorized person, bearing the common seal of the Company.

4. Assignment of Rights under Insurance Contract

The Insured's right under this contract of insurance can be assigned only after in writing consent has been given by the Company except for assignment by will or provisions of the law.

5. Duties of the Insured to take Precautions

The Insured shall prevent or cause to implement reasonable measures to prevent accidents and shall comply with the provisions of the law and official regulations, the cost of which will not be borne by the Company.

6. Duties of the Insured in the Event of Claim

In the event of an Accident or claim under this insurance contract, the Insured shall:

- 6.1 Notify the company without delay.
- 6.2 Immediately forward to the Company any court writs or order or decree.
- 6.3 Not agree to, propose or promise to pay claim with any person without receiving consent from the Company unless the Company shall have failed to take action with such claim.
- 6.4 Submit details of claim and assist the Company in settlement of any claim, defense or prosecution, when requested.

11. Adjustment of Premium

Where the premium for this Policy is provisionally based on the Insured's estimates stated in the Schedule, the Insured shall, within one month of the expiry of the Period of Insurance, declare such particulars and actual annual revenue so that the premium for that period shall be calculated and the difference paid or allowed to the Insured as the case may be.

12. Cancellation of Policy

- 12.1 The Policy may be terminated by the Company upon in writing notice not less than 15 days in advance, sent by registered mail to the Insured at the last address as notified to the Company, in which case the Company will return premium to the Insured, return to the Insured on the pro-rata premium this insurance has been in force.
- 12.2 The Policy may be terminated by the Insured upon notice in writing, in which case the Insured shall be entitled to receive return premium less the amount of premium earned on the period this Policy has been in force according to the Short Term Rate Premium calculation shown in the Table below:

Short Term Rate Premium

Period of Insurance (not exceeding / month)	Percentage of Full Year Premium
1	15
2	25
3	35
4	45
5	55
6	65
7	75
8	80
9	85
10	90
11	95
12	100

13. Dispute Resolution by Arbitration

Where there is any dispute, difference or claim arising under this Policy between the Assured and the Company and if the Assured wishes and considers it appropriate to settle the dispute by arbitration, the Company shall agree to refer the dispute to arbitration for decision in accordance with the Arbitration Rules of the Office of Insurance Commission.

หมายเหตุ เอกสารนี้ถือเป็นคำแปลเท่านั้น

Remark The English language used in this policy is merely a translation of Thai Version

3) **เอกสารแนบท้ายขยายความคุ้มครองความรับผิดชอบที่เกิดจากอาหารและเครื่องดื่มเป็นพิษ**
(Food and Drink Poisoning Liability Extension Clause)

แบบ รบ. 004

เป็นที่ตกลงกันว่า ถ้าข้อความใดในเอกสารนี้ขัดหรือแย้งกับข้อความที่ปรากฏในกรมธรรม์ประกันภัย ให้ใช้ข้อความที่ปรากฏในเอกสารนี้บังคับแทน

การประกันภัยตามกรมธรรม์ประกันภัยฉบับนี้ ได้ขยายความคุ้มครองถึงความรับผิดชอบตามกฎหมายของผู้เอาประกันภัยที่มีต่อการเสียชีวิตหรือการเจ็บป่วยของบุคคลภายนอก ซึ่งมีสาเหตุโดยตรงจากอาหารหรือเครื่องดื่มเป็นพิษ หรือมีสิ่งที่เป็นอันตรายในอาหารหรือเครื่องดื่มดังกล่าว หรือความบกพร่องของภาชนะที่บรรจุอาหารหรือเครื่องดื่ม ซึ่งผู้เอาประกันภัยเป็นผู้จำหน่าย จัดเตรียม หรือให้บริการ ณ สถานที่ของผู้เอาประกันภัย ดังระบุในตารางกรมธรรม์ประกันภัย

ทั้งนี้ บริษัทจะไม่รับผิดชอบต่อความเสียหายใดๆ เว้นแต่ว่าผู้เอาประกันภัยได้ใช้ความระมัดระวังและป้องกันไม่ให้มีการจำหน่าย จัดเตรียม หรือให้บริการอาหารหรือเครื่องดื่มที่ปนเปื้อนหรือมีสภาพไม่เหมาะสมต่อการบริโภค

บริษัทจะจ่ายค่าสินไหมทดแทนในนามของผู้เอาประกันภัยสำหรับจำนวนเงินที่ผู้เอาประกันภัยต้องรับผิดชอบตามกฎหมาย โดยมีจำนวนเงินจำกัดความรับผิด

1) 20,000.-บาท ต่อคน

2) 500,000.-บาท ต่อเหตุการณ์แต่ละครั้งและตลอดระยะเวลาประกันภัย

โดยผู้เอาประกันภัยจะต้องรับผิดชอบส่วนแรกเป็นจำนวนเงิน.....-..... บาทต่อเหตุการณ์แต่ละครั้ง

โดยที่ความรับผิดของบริษัทภายใต้กรมธรรม์ประกันภัยและเอกสารแนบท้ายฉบับนี้ รวมกันแล้วต้องไม่เกินจำนวนเงินจำกัดความรับผิดที่ระบุไว้ภายใต้กรมธรรม์ประกันภัยฉบับนี้

ทั้งนี้ การขยายความคุ้มครองภายใต้เอกสารแนบท้ายนี้ให้ใช้ช้อยกเว้น เงื่อนไขทั่วไป และข้อความอื่นๆ ในกรมธรรม์ประกันภัยฉบับนี้บังคับตามเดิม เว้นแต่ได้มีการระบุไว้เป็นอย่างอื่นในเอกสารแนบท้ายนี้เท่านั้น

4) **เอกสารแนบท้ายขยายความคุ้มครองค่ารักษาพยาบาลสำหรับการบาดเจ็บที่เกิดขึ้นภายในสถานที่ประกอบการ (Premises Medical Payment Extension Clause)**

แบบ รบ.008

เป็นที่ตกลงกันว่า ถ้าข้อความใดในเอกสารนี้ขัดหรือแย้งกับข้อความที่ปรากฏในกรมธรรม์ประกันภัย ให้ใช้ข้อความที่ปรากฏในเอกสารนี้บังคับแทน

การประกันภัยภายใต้กรมธรรม์ประกันภัยฉบับนี้ได้ขยายความคุ้มครองในกรณีที่บุคคลภายนอกแต่ละคนที่ได้รับบาดเจ็บทางร่างกายอันมีสาเหตุจากอุบัติเหตุภายในสถานที่ประกอบการของผู้เอาประกันภัย สำหรับค่ารักษาพยาบาลตามเหตุผลอันควรที่เกิดขึ้นภายในระยะเวลา 12 เดือนนับจากวันที่เกิดอุบัติเหตุ หรือทราบเหตุแห่งการบาดเจ็บนั้น โดยมีเงื่อนไขว่าการบาดเจ็บทางร่างกายนั้นต้องเกิดขึ้นหรือเป็นผลจาก

(1) สภาพในสถานที่เอาประกันภัยหรือ

(2) การประกอบกิจการของผู้เอาประกันภัย

เป็นที่ตกลงเพิ่มเติมว่าการประกันภัยนี้ไม่คุ้มครองการบาดเจ็บต่อร่างกายของ

1. ผู้เช่า ถ้าการบาดเจ็บนั้นเกิดขึ้นในสถานที่เอาประกันภัยในส่วนที่ผู้เช่าได้เช่าจากผู้เอาประกันภัย หรือการบาดเจ็บของลูกจ้างของผู้เช่าแต่ละราย ถ้าการบาดเจ็บนั้นเกิดขึ้นในสถานที่เอาประกันภัยที่เป็นส่วนที่ผู้เช่าได้เช่าจากผู้เอาประกันภัยซึ่งเกิดขึ้นและอยู่ในระหว่างทางการที่ผู้เช่าว่าจ้าง

2. บุคคลใดๆ ขณะปฏิบัติการซ่อมบำรุงหรือซ่อมแซม ณ สถานที่ประกอบการเอาประกันภัย หรือเปลี่ยนแปลง รื้อถอน หรือการก่อสร้างใหม่ ณ สถานที่ดังกล่าว

6) **เอกสารแนบท้ายจำกัดความรับผิดอันเกิดจากสระว่ายน้ำ (Swimming Pool Liability Limit Clause) แบบ รบ.103**

เป็นที่ตกลงกันว่า ถ้าข้อความใดในเอกสารนี้ขัดหรือแย้งกับข้อความที่ปรากฏในกรมธรรม์ประกันภัย ให้ใช้ข้อความที่ปรากฏในเอกสารนี้บังคับแทน

การประกันภัยภายใต้กรมธรรม์ฉบับนี้ จำกัดจำนวนเงินความรับผิดตามกฎหมายของผู้เอาประกันภัย สำหรับการเสียชีวิตหรือการบาดเจ็บทางร่างกายของลูกค้ำหรือผู้มาใช้บริการสระว่ายน้ำของผู้เอาประกันภัย ซึ่งมีสาเหตุมาจากหรือเกิดจากความบกพร่องหรือการละเลยของผู้เอาประกันภัยหรือลูกจ้างของผู้เอาประกันภัยในการดูแลรักษาสระว่ายน้ำ

บริษัทจะจ่ายค่าสินไหมทดแทนในนามของผู้เอาประกันภัยสำหรับจำนวนเงินที่ผู้เอาประกันภัยต้องรับผิดชอบตามกฎหมาย

โดยผู้เอาประกันภัยจะต้องรับผิดชอบส่วนแรกเป็นจำนวนเงิน.....บาท ต่อเหตุการณ์แต่ละครั้ง

โดยที่ความรับผิดของบริษัทภายใต้กรมธรรม์ประกันภัยและเอกสารแนบท้ายฉบับนี้ รวมกันแล้วต้องไม่เกินจำนวนเงินจำกัดความรับผิดที่ระบุไว้ภายใต้กรมธรรม์ประกันภัยฉบับนี้

วงเงินไม่เกิน 1,000,000.- บาท ต่อเหตุการณ์แต่ละครั้งและตลอดระยะเวลาประกันภัย

ทั้งนี้ การขยายความคุ้มครองภายใต้เอกสารแนบท้ายนี้ให้ใช้ย้อนกลับ เว้นแต่ได้มีการระบุไว้เป็นอย่างอื่นในเอกสารแนบท้ายนี้เท่านั้น

7) **เอกสารแนบท้ายจำกัดความรับผิดอันเกิดจากการให้การปฐมพยาบาลโดยผู้เอาประกันภัย**

(First aid facilities by Insured Limit Clause)

แบบ รบ.104

เป็นที่ตกลงกันว่า ถ้าข้อความใดในเอกสารนี้ขัดหรือแย้งกับข้อความที่ปรากฏในกรมธรรม์ประกันภัย ให้ใช้ข้อความที่ปรากฏในเอกสารนี้บังคับแทน

การประกันภัยภายใต้กรมธรรม์ประกันภัยฉบับนี้ได้จำกัดจำนวนความรับผิดของผู้เอาประกันภัย สำหรับการเสียชีวิต หรือการบาดเจ็บทางร่างกายที่เกิดเนื่องจากการปฐมพยาบาลเบื้องต้น โดยผู้เอาประกันภัย

บริษัทจะจ่ายค่าสินไหมทดแทนในนามของผู้เอาประกันภัยสำหรับจำนวนเงินที่ผู้เอาประกันภัยต้องรับผิดชอบตามกฎหมาย โดยมีจำนวนเงินจำกัดความรับผิดสูงสุดไม่เกิน 20,000.-บาท ต่อคน และไม่เกิน 500,000.-บาท ต่อเหตุการณ์แต่ละครั้ง และตลอดระยะเวลาเอาประกันภัย

ส่วนเงื่อนไขและข้อความอื่นๆ ในกรมธรรม์ประกันภัยนี้ คงใช้บังคับตามเดิม

8) **Lifts, Escalators, Hoists, Plant, Machinery & Building Automations**

It is hereby declared and agreed that notwithstanding anything contained herein to the contrary, this Policy is extended to indemnify the Insured against all sums which the Insured shall become legally liable to pay as compensation for:

Claims made to respect Passengers and Goods Lifts, Building Automation, installation, Plant and Machinery (excluding claims recoverable under any Engineering Insurance Policy which may be in existence).

Provided always that:

1. The company shall not be liable for any bodily injury or loss of or damage to property caused by or in connection with or arising from the ownership or possession or use of any lifts, hoists, elevators and other plant insofar as such liability is covered by any other insurance.

2. The liability of the company under this policy and endorsement in respect of any bodily injury or loss of or damage to property shall not in any case exceed the limit of indemnity specified in this policy.

All other terms and conditions of this Policy remain unchanged.

ข้อยกเว้น (EXCLUSIONS)

1) **Absolute Pollution Exclusion**

(As specified in Exclusions 5 of the policy)

2) **Asbestos Exclusion**

It is hereby understood and agreed that this contract shall not apply to and does not cover any actual or alleged liability whatsoever for any claims in respect of losses directly or indirectly arising out of, resulting from or in consequence of asbestos in whatsoever form or quantity.

3) **Abuse Exclusion**

This Policy does not indemnify the Insured or any other person for any liability directly or indirectly caused by, arising out of or in any way connected with Abuse (including but not limited to any related charge or allegation of negligence or failure in employment, hiring, investigation, retention, screening, supervision, reporting to the proper authorities).

For the purposes of this Endorsement, the following Definition is added to this Policy:

Abuse means

- (a) any act of hurting or injuring mentally or physically by maltreatment or ill-use;
- (b) any act of a licentious or sexual nature towards or against any person, including but not limited to any sexual assault, harassment, ill-use, insult, intimidation, maltreatment, act of forcing sexual activity rape or molestation, indecent exposure; or
- (c) any repeated or continuing contemptuous coarse or insulting words or behaviours.

In all other respects, this Policy remains unaltered.

4) **Contractual Liability Exclusion**

(As specified in Exclusions 2.1 of the policy)

5) **Fines, penalties and punitive damage**

(As specified in Exclusion 10 of the policy)

6) **Products Liability/Completed Operation Exclusion**

(As specified in exclusion 2.4, 2.6 of the policy)

7) **Professional Liability Exclusion**

(As specified in Exclusions 2.2 of the policy)

8) **Sexual/Molestation Harassment Exclusion**

This Policy excludes all liability arising directly or indirectly, caused by, out of or in connection with any sexual assault and/or molestation and/or any sexual interference with any person.

Further, the company will have no duty to defend any allegation, claim, or litigation arising out of the above.

All other terms and conditions remain unchanged.

9) **Excluding legal liability of unit owner and/or co-unit owners and/or tenant and/or co-tenants including their servants and/or employees**

10) **Excluding any Liability arising from water sport Equipment / Activities Trekking and Activities tour operator**

14) **Data Risk Exclusion**

This Policy does not apply in respect of any loss, damage, liability, claim, cost or expense arising directly or indirectly from or in connection with the modification, corruption, loss, destruction, theft, misuse, illegitimate access, or unlawful or unauthorised processing or disclosure of **Data** or the loss, destruction or theft of any computer, electronic device, hardware or component thereof which contains **Data**.

For the purposes of this exclusion only:

Data means

any corporate or personal information in any format and includes, but is not limited to, records, reports, designs, plans, formulas, processes, trade secrets, patents, financial information, medical or healthcare information, contact information, account numbers, account histories, passwords or credit or debit card details, whether or not in electronic form, and whether or not belonging to the Insured.

15) **เอกสารแนบท้ายว่าด้วยข้อยกเว้นภัยโรคติดต่อ**

แบบที่ ๗

เอกสารแนบท้ายนี้ให้ถือเป็นส่วนหนึ่งของกรมธรรม์ประกันภัยฉบับนี้

เป็นที่ตกลงกันว่า การประกันภัยตามกรมธรรม์ประกันภัยนี้ ไม่คุ้มครองความสูญเสีย ความรับผิดชอบ ความเสียหาย ค่าชดเชย การบาดเจ็บ การเจ็บป่วย โรค การเสียชีวิต ค่ารักษาพยาบาล ค่าใช้จ่ายในการต่อสู้คดี ต้นทุน ค่าใช้จ่าย หรือจำนวนเงินอื่นใด ที่เกิดขึ้นจริงหรือกล่าวอ้างว่าเกิดขึ้น ไม่ว่าจะเกิดจากสาเหตุใดก็ตามที่เกิดขึ้นพร้อมกัน ผลสืบเนื่องใด ๆ เริ่มจาก มีสาเหตุจาก เกิดจาก มีส่วนร่วมมาจาก เป็นผลจาก หรือเกี่ยวข้องกับทั้งโดยตรงหรือโดยอ้อมกับโรคติดต่อ หรือความหวั่นเกรง หรือภาวะคุกคาม (ไม่ว่าจะเกิดขึ้นจริงหรือเป็นไปตามความเข้าใจ ก็ตาม) ของโรคติดต่อนั้น

ภายใต้เอกสารแนบท้ายนี้

๑. ความสูญเสีย ความรับผิดชอบ ความเสียหาย ค่าชดเชย การบาดเจ็บ การเจ็บป่วย โรค การเสียชีวิต ค่ารักษาพยาบาล ค่าใช้จ่ายในการต่อสู้คดี ค่าใช้จ่าย หรือจำนวนเงินอื่นใด ให้หมายรวมถึงแต่ไม่จำกัดเพียง ค่าใช้จ่ายใด ๆ ในการทำความสะอาด การฆ่าเชื้อ การกำจัด การเผาศพหรือการทดสอบ หรือการทดสอบสำหรับโรคติดต่อ

๒. คำว่า โรคติดต่อ หมายถึง โรคใด ๆ ที่สามารถแพร่เชื้อได้โดยทางสสาร หรือพาหะใด ๆ จากสิ่งมีชีวิตใดไปยังสิ่งมีชีวิตอื่น ซึ่งหน่วยงานภาครัฐหรือองค์การอนามัยโลกประกาศให้เป็นโรคติดต่อ โดยที่

๒.๑ สสารหรือพาหะ ให้หมายรวมถึงแต่ไม่จำกัดเพียง ไวรัส แบคทีเรีย ปรสิต หรือสิ่งมีชีวิตอื่น ๆ หรือการเปลี่ยนแปลงใด ๆ ของสิ่งเหล่านั้น ไม่ว่าถือว่ายังมีชีวิตอยู่หรือไม่ก็ตาม และ

๒.๒ วิธีการแพร่เชื้อไม่ว่าจะโดยตรงหรือโดยอ้อม ให้หมายรวมถึงแต่ไม่จำกัดเพียงการแพร่กระจายไปในอากาศ การแพร่เชื้อจากของเหลวในร่างกาย การแพร่เชื้อจากหรือสู่พื้นผิวหรือวัตถุใด ๆ ที่เป็นของแข็งของเหลว หรือก๊าซ หรือระหว่างสิ่งมีชีวิต และ

๒.๓ โรค สสาร หรือพาหะสามารถก่อให้เกิดหรือคุกคามต่อการบาดเจ็บทางกาย การเจ็บป่วย การทุพพลภาพทางจิตใจ ความเสียหายต่อสุขภาพของมนุษย์ สวัสดิภาพของมนุษย์ หรือ ความเสียหายต่อทรัพย์สิน

ข้อตกลงภายใต้เอกสารแนบท้ายนี้ ให้ใช้ข้อยกเว้น เงื่อนไขทั่วไปและข้อความอื่น ๆ ในกรมธรรม์ประกันภัยฉบับนี้บังคับตามเดิม เว้นแต่ได้มีการแก้ไข เปลี่ยนแปลง เพิ่มเติมไว้ตามเอกสารแนบท้ายนี้

ทั้งนี้ ข้อความตามเอกสารแนบท้ายนี้ไม่ใช้บังคับกับกรมธรรม์ประกันภัยหรือเอกสารแนบท้ายที่ให้ความคุ้มครองภัยจากโรคติดต่อ

ATTACHING TO AND FORMING A PART OF POLICY NO. PIP0021886
ATTACHING TO AND FORMING A PART OF POLICY NO. CPL0030911

Insured: บริษัท สวนลุ่มไนท์บาซาร์ รัชดาภิเษก จำกัด

CO-INSURANCE CLAUSE

The subscription hereto of the Co-Insurers are as mentioned below, and the Co-Insurers, each for itself and not one for the others, are severally and independently liable only for the amount of proportion of any loss or damage recoverable hereunder as their respective subscription hereto bears to the total value insured and shall in no event be responsible for the liability of the other Co-Insurers. The Limit of Indemnity of each Insurer is shown as follows:-

<u>Co-Insurers</u>	<u>Percentage of Participation</u>	<u>Reference No.</u>
1) บริษัท ชับบ์สามัคคีประกันภัย จำกัด (มหาชน)	50.00% (Lead)	PIP0021886 CPL0030911

กรรมการ - Director

รองประธานเจ้าหน้าที่บริหาร
บริษัท ชับบ์สามัคคีประกันภัย

กรรมการ - Director

ผู้รับมอบอำนาจ - Authorized Signature

Premium Breakdown :

บริษัทรับประกันภัยร่วม	สัดส่วน	ทุนประกันภัย	เบี้ยประกันภัย	อากร	ภาษี	รวม
บริษัท ชับบ์สามัคคีประกันภัย จำกัด (มหาชน)	50%	1,100,000,000.00	550,000.00	2,200.00	38,654.00	590,854.00
บริษัท วิริยะประกันภัย จำกัด (มหาชน)	25%	550,000,000.00	275,000.00	1,100.00	19,327.00	295,427.00
บริษัท นวกิจประกันภัย จำกัด (มหาชน)	15%	330,000,000.00	165,000.00	660.00	11,596.20	177,256.20
บริษัท เมืองไทยประกันภัย จำกัด (มหาชน)	10%	220,000,000.00	110,000.00	440.00	7,730.80	118,170.80
Total	100%	2,200,000,000.00	1,100,000.00	4,400.00	77,308.00	1,181,708.00

ATTACHING TO AND FORMING A PART OF POLICY NO. PIP0021886
ATTACHING TO AND FORMING A PART OF POLICY NO. CPL0030911

Insured: บริษัท สวนลุ่มไนท์บาซาร์ รัชดาภิเษก จำกัด

CO-INSURANCE CLAUSE

The subscription hereto of the Co-Insurers are as mentioned below, and the Co-Insurers, each for itself and not one for the others, are severally and independently liable only for the amount of proportion of any loss or damage recoverable hereunder as their respective subscription hereto bears to the total value insured and shall in no event be responsible for the liability of the other Co-Insurers. The Limit of Indemnity of each Insurer is shown as follows:-

<u>Co-Insurers</u>	<u>Percentage of Participation</u>	<u>Reference No.</u>
2) บริษัท วิริยะประกันภัย จำกัด (มหาชน)	25.00%	23110/POL/000073-104 23110/POL/000069-201

กรรมการ - Director

กรรมการ - Director

ผู้รับมอบอำนาจ - Authorized Signature

Premium Breakdown :

บริษัทรับประกันภัยร่วม	สัดส่วน	ทุนประกันภัย	เบี้ยประกันภัย	อากร	ภาษี	รวม
บริษัท ชับบ์สามัคคีประกันภัย จำกัด (มหาชน)	50%	1,100,000,000.00	550,000.00	2,200.00	38,654.00	590,854.00
บริษัท วิริยะประกันภัย จำกัด (มหาชน)	25%	550,000,000.00	275,000.00	1,100.00	19,327.00	295,427.00
บริษัท นวกิจประกันภัย จำกัด (มหาชน)	15%	330,000,000.00	165,000.00	660.00	11,596.20	177,256.20
บริษัท เมืองไทยประกันภัย จำกัด (มหาชน)	10%	220,000,000.00	110,000.00	440.00	7,730.80	118,170.80
Total	100%	2,200,000,000.00	1,100,000.00	4,400.00	77,308.00	1,181,708.00

ATTACHING TO AND FORMING A PART OF POLICY NO. PIP0021886
ATTACHING TO AND FORMING A PART OF POLICY NO. CPL0030911

Insured: บริษัท สวณภูมิไนท์บาซาร์ รัชดาภิเษก จำกัด

CO-INSURANCE CLAUSE

The subscription hereto of the Co-Insurers are as mentioned below, and the Co-Insurers, each for itself and not one for the others, are severally and independently liable only for the amount of proportion of any loss or damage recoverable hereunder as their respective subscription hereto bears to the total value insured and shall in no event be responsible for the liability of the other Co-Insurers. The Limit of Indemnity of each Insurer is shown as follows:-

<u>Co-Insurers</u>	<u>Percentage of Participation</u>	<u>Reference No.</u>
3) บริษัท นวกิจประกันภัย จำกัด (มหาชน)	15.00%	F4M94L-001-000 (NKD-FAPA-23) L0061N-001-000 (NKD-CLLT-23)

กรรมการ - Director

กรรมการ - Director
รวมมอบอำนาจ - Authorized Signature

Premium Breakdown :

บริษัทรับประกันภัยร่วม	สัดส่วน	ทุนประกันภัย	เบี้ยประกันภัย	อากร	ภาษี	รวม
บริษัท ชับบ์สามัคคีประกันภัย จำกัด (มหาชน)	50%	1,100,000,000.00	550,000.00	2,200.00	38,654.00	590,854.00
บริษัท วิริยะประกันภัย จำกัด (มหาชน)	25%	550,000,000.00	275,000.00	1,100.00	19,327.00	295,427.00
บริษัท นวกิจประกันภัย จำกัด (มหาชน)	15%	330,000,000.00	165,000.00	660.00	11,596.20	177,256.20
บริษัท เมืองไทยประกันภัย จำกัด (มหาชน)	10%	220,000,000.00	110,000.00	440.00	7,730.80	118,170.80
Total	100%	2,200,000,000.00	1,100,000.00	4,400.00	77,308.00	1,181,708.00

ATTACHING TO AND FORMING A PART OF POLICY NO. PIP0021886
ATTACHING TO AND FORMING A PART OF POLICY NO. CPL0030911

Insured: บริษัท สวนลุ่มไนท์บาซาร์ รัชดาภิเษก จำกัด

CO-INSURANCE CLAUSE

The subscription hereto of the Co-Insurers are as mentioned below, and the Co-Insurers, each for itself and not one for the others, are severally and independently liable only for the amount of proportion of any loss or damage recoverable hereunder as their respective subscription hereto bears to the total value insured and shall in no event be responsible for the liability of the other Co-Insurers. The Limit of Indemnity of each Insurer is shown as follows:-

<u>Co-Insurers</u>	<u>Percentage of Participation</u>	<u>Reference No.</u>
4) บริษัท เมืองไทยประกันภัย จำกัด (มหาชน)	10.00%	IA036114-23NBK

กรรมการ - Director

กรรมการ - Director

ผู้รับมอบอำนาจ - Authorized Signature

Premium Breakdown :

บริษัทรับประกันภัยร่วม	สัดส่วน	ทุนประกันภัย	เบี้ยประกันภัย	อากร	ภาษี	รวม
บริษัท ชับบ์สามัคคีประกันภัย จำกัด (มหาชน)	50%	1,100,000,000.00	550,000.00	2,200.00	38,654.00	590,854.00
บริษัท วิริยะประกันภัย จำกัด (มหาชน)	25%	550,000,000.00	275,000.00	1,100.00	19,327.00	295,427.00
บริษัท นวกิจประกันภัย จำกัด (มหาชน)	15%	330,000,000.00	165,000.00	660.00	11,596.20	177,256.20
บริษัท เมืองไทยประกันภัย จำกัด (มหาชน)	10%	220,000,000.00	110,000.00	440.00	7,730.80	118,170.80
Total	100%	2,200,000,000.00	1,100,000.00	4,400.00	77,308.00	1,181,708.00



Chubb Samaggi Insurance PCL-Head Office
2/4 Chubb Tower, 12th Fl.,
Northpark Project, Vibhavadi-Rangsit Rd.,
Thung Song Hong, Laksi, Bangkok 10210

บริษัท ชับบ์สามัคคีประกันภัย จำกัด (มหาชน)-สำนักงานใหญ่
2/4 อาคารชัยบุรี ชั้นที่ 12 โครงการนอร์ทปาร์ค
ถนนวิภาวดีรังสิต แขวงทุ่งสองห้อง เขตหลักสี่ กรุงเทพฯ 10210
ทะเบียนเลขที่/เลขประจำตัวผู้เสียภาษีอากร 0107566000054

ศูนย์บริการลูกค้า
โทร. 0 2611 4000 / 1758
www.chubb.com/th
Email: customerservice.th@chubb.com

ข้อเสนอกรมธรรม์ประกันภัย

ลงวันที่ 19 กรกฎาคม 2566

- ประเภท : กรมธรรม์ประกันความเสี่ยงภัยทรัพย์สิน
- ผู้เอาประกันภัย : บริษัท สวนลุมไนท์บาซาร์ รัชดาภิเษก จำกัด
- ที่อยู่ : เลขที่ 5 ถนนรัชดาภิเษก แขวงจอมพล เขตจตุจักร กรุงเทพมหานคร 10900
- สถานที่ตั้งหรือเก็บทรัพย์สิน : เลขที่ 5 สวนลุมไนท์บาซาร์ ถนนรัชดาภิเษก แขวงจอมพล
เอาประกันภัย : เขตจตุจักร กรุงเทพมหานคร 10900
- สถานที่ใช้เป็น : โรงแรม พลาซ่า สำนักงาน ร้านค้า
- ระยะเวลาประกันภัย : 1 ปี (นับตั้งแต่วันที่ตกลงคุ้มครอง) (เวลา 16.30 น.)
- ทรัพย์สินที่เอาประกันภัย : สิ่งปลูกสร้างตัวอาคาร (ไม่รวมรากฐาน) รวมทั้งโครงสร้างต่างๆ กระงะก ประตู่ หน้าต่างที่ตั้งอยู่ในภายในและภายนอกอาคาร รวมส่วนตกแต่งต่อเติม ปรับปรุงอาคาร รวมเฟอร์นิเจอร์และเครื่องตกแต่งติดตั้งเครื่องปรับอากาศ เครื่องคอมพิวเตอร์ ระบบและอุปกรณ์คอมพิวเตอร์ เครื่องอิเล็กทรอนิกส์ต่างๆ เครื่องมือเครื่องใช้ต่างๆ เครื่องใช้สำนักงาน ระบบไฟฟ้า รวมหม้อแปลงไฟฟ้า เครื่องปั่นไฟ เสาอากาศ สายล่อฟ้า จานดาวเทียม ระบบสื่อสารต่างๆ ระบบโทรศัพท์ ระบบลิฟท์ ระบบประปา ระบบคมนาคม ระบบสาธารณูปโภคต่างๆ ระบบปรับอากาศภูมิทัศน์ ถนน ทางเดิน บ่อมยน้ำ สระว่ายน้ำ สวนหย่อม ส่วนสันทนาการ ห้องฟิตเนส ห้องแอร์โรบิก รั้ว กำแพง ท่อระบายน้ำ ศาลพระภูมิ ศาลาพักผ่อน อาคารจอดรถ ศูนย์ออกกำลังกาย สระว่ายน้ำ (ไม่คุ้มครองน้ำในสระ) และรวมถึงทรัพย์สินอื่นๆ ที่เกี่ยวข้องกับการดำเนินธุรกิจของผู้เอาประกันภัย (ยกเว้น ทรัพย์สินของผู้เช่าทุกชนิด)

หมายเหตุ : การประกันภัยนี้ไม่คุ้มครองทรัพย์สินประเภท ทรัพย์สินส่วนตัว ทรัพย์สินส่วนบุคคลและเครื่องแต่งกาย (Personal Effects) รวมถึง เครื่องคอมพิวเตอร์โน้ตบุ๊ก โทรศัพท์มือถือ / PDA / Tablet และอุปกรณ์หรือเครื่องใช้พกพาทุกชนิด, กล้องถ่ายรูป, นาฬิกา, เงินตรา, ธนบัตร, ทองและอัญมณี

Exclude : Amusement park, Amusement Activities & night bazaar

จำนวนเงินเอาประกันภัยรวม : 2,200,000,000.- บาท

ความคุ้มครอง OIC Wording	: ความสูญเสีย หรือความเสียหายต่อทรัพย์สินที่เอาประกันภัย อันเนื่องมาจากสาเหตุ อัคคีภัย ไฟฟ้า ภัยจากการเฉี่ยวและหรือการชนของยานพาหนะ ภัยเนื่องจากน้ำ (ไม่รวมน้ำท่วม) ภัยจากควัน ภัยจากอากาศยาน ภัยจากการระเบิด ภัยน้ำท่วม ภัยลมพายุ ภัยแผ่นดินไหว หรือภูเขาไฟระเบิดหรือคลื่นใต้น้ำหรือสึนามิ ภัยลูกเห็บ ภัยจากการประทุง การนัดหยุดงาน การจลาจล หรือการกระทำอันมีเจตนาร้าย การลักทรัพย์ที่ปรากฏร่องรอยการจับแะ และอุบัติเหตุจากปัจจัยภายนอกอื่นๆ ภายใต้งบเงื่อนไข และข้อยกเว้นของกรมธรรม์ประกันภัยความเสียหายทรัพย์สิน (GIA Form)
จำกัดวงเงินความคุ้มครอง OIC Wording	: 1) ความสูญเสียหรือความเสียหายจากภัยน้ำท่วม วงเงินไม่เกิน 150,000,000.00 บาท ต่ออุบัติเหตุแต่ละครั้งและตลอดระยะเวลาประกันภัย
ขยายความคุ้มครอง OIC / Chubb wording	: 1) ความเสียหายสำหรับเครื่องจักรหยุดชะงัก (Machinery Breakdown) (ทส.1.17) วงเงินไม่เกิน 30,000,000.- บาท ต่ออุบัติเหตุแต่ละครั้งและตลอดระยะเวลาประกันภัย 2) ความเสียหายสำหรับเครื่องอุปกรณ์อิเล็กทรอนิกส์ (Electronic Equipment) (ทส.1.19) วงเงิน ไม่เกิน 30,000,000.- บาท ต่ออุบัติเหตุแต่ละครั้งและตลอดระยะเวลาประกันภัย 3) ความเสียหายต่ออุปกรณ์ไฟฟ้า (Electrical Installation) (ทส.1.20) วงเงิน ไม่เกิน 50,000,000.- บาท ต่ออุบัติเหตุแต่ละครั้งและตลอดระยะเวลาประกันภัย 4) การชิงทรัพย์ ปล้นทรัพย์ (Robbery, Gang-Robbery) (ทส.1.21) (คุ้มครองเต็มจำนวนเงินเอาประกันภัย) 5) การลักทรัพย์ที่ไม่ปรากฏร่องรอยการจับแะ (ไม่รวมถึงสต็อก) (Theft Without Actual Forcible and Violent Entry) (Excluding Stocks) (ทส.1.22) วงเงินไม่เกิน 30,000,000.- บาท ต่ออุบัติเหตุแต่ละครั้งและตลอดระยะเวลาประกันภัย 6) กระจกติดตั้งตรึงตรา (Fixed Glass) (ทส.1.24) วงเงินไม่เกิน 50,000,000.- บาท ต่ออุบัติเหตุแต่ละครั้งและตลอดระยะเวลาประกันภัย 7) ความเสียหายสำหรับเงิน (ปง.2) (Money Extension Endorsement 2) (ทส.1.26) วงเงินไม่เกิน 5,000,000.- บาท ต่อครั้งและตลอดระยะเวลาประกันภัย กรมธรรม์คุ้มครองความสูญเสีย และ/หรือเสียหายของเงินภายใต้ข้อตกลงคุ้มครองดังนี้ ข้อ 1 เงินภายในสถานที่เอาประกันภัยในเวลาทำการ (คุ้มครอง) ข้อ 2 เงินภายในตู้เงินหรือห้องนิรภัยนอกเวลาทำการ (คุ้มครอง) ข้อ 3 เงินภายนอกสถานที่เอาประกันภัยขณะขนส่ง (คุ้มครอง) ตามเส้นทางที่ระบุไว้ข้างล่างนี้ "เส้นทางขนส่งไปและกลับระหว่างสถานที่เอาประกันภัยกับธนาคารพาณิชย์ ภายในเขตกรุงเทพฯ และปริมณฑล"

- 8) ขยายความสูญเสียหรือเสียหายต่อสิ่งหาวิมทรัพย์ซึ่งอยู่กลางแจ้งหรือที่เก็บอยู่ในอาคาร
โปร่ง หรือต่อรั้ว หรือต่อประตูรั้ว อันเนื่องมาจาก ลม ฝน ลูกเห็บ น้ำค้างแข็ง หิมะ น้ำ
ท่วม ท्राยหรือฝุ่น
วงเงิน ไม่เกิน 5,000,000.- บาท ต่ออุบัติเหตุแต่ละครั้งและตลอดระยะเวลาประกันภัย
- 9) ความรับผิดตามกฎหมายต่อบุคคลภายนอก (Public Liability) (แยกออกกรมธรรม์)
ผู้เอาประกันภัย : บริษัท สวนลุมไนท์บาซาร์ รัชดาภิเษก จำกัด
บริษัทฯ จะชดใช้ค่าสินไหมทดแทนในนามของผู้เอาประกันภัย สำหรับความสูญเสียหรือ
ความเสียหายอันเกิดแก่บุคคลภายนอก ซึ่งผู้เอาประกันภัยจะต้องรับผิดชอบตามกฎหมายอัน
สืบเนื่องหรือเป็นผลมาจากอุบัติเหตุจากการประกอบธุรกิจของผู้เอาประกันภัย และ
เกิดขึ้นภายในหรือมีสาเหตุมาจากการใช้สถานที่ประกอบการของผู้เอาประกันภัย สำหรับ
- 1) ความสูญเสียต่อชีวิต ร่างกาย การบาดเจ็บ เจ็บป่วยหรืออนามัย
 - 2) ความสูญเสียหรือเสียหายต่อทรัพย์สิน
- ทั้งนี้ ข้อตกลงคุ้มครองข้อ 1) และข้อ 2) ข้างต้นให้หมายรวมถึง ค่าใช้จ่าย ค่าธรรมเนียม
ในการเรียกร้องค่าสินไหมทดแทนซึ่งผู้เอาประกันภัยต้องชดใช้ตามกฎหมายให้กับผู้เรียก
ร้อง
- 3) ค่าใช้จ่ายในการต่อสู้คดี
วงเงิน ไม่เกิน 30,000,000.- บาท ต่อเหตุการณ์แต่ละครั้งและตลอดระยะเวลาประกันภัย
อาณาเขตที่คุ้มครอง : ภายในสถานที่ประกอบการที่เอาประกันภัย
ขอบเขตอำนาจศาลที่คุ้มครอง : ประเทศไทย

Exclude : Amusement park, Amusement Activities & night bazaar

หมายเหตุ : เงื่อนไขความคุ้มครองให้เป็นไปตามเอกสารแนบท้ายกรมธรรม์ประกันภัย

ความรับผิดชอบแรกของ
ผู้เอาประกันภัย

- 1) 3,000.- บาทแรก ต่ออุบัติเหตุแต่ละครั้งและทุกครั้ง
ยกเว้น ความสูญเสียหรือความเสียหายอันเนื่องมาจากสาเหตุ อัคคีภัย ไฟฟ้า ภัยจากการเฉี่ยว
และหรือการชนของยานพาหนะ ภัยจากควัน ภัยจากอากาศยาน ภัยจากการระเบิด ภัย
ลูกเห็บ ภัยจากการประท้วง การนัดหยุดงาน การจลาจล หรือการกระทำอันมีเจตนาร้าย
ประกันเงินสด และภัยจากการลักทรัพย์ที่ปรากฏร่องรอยการโจ่งแจ้งต่อตัวอาคารสถานที่
เอาประกันภัย การชิงทรัพย์ ปล้นทรัพย์
- 2) 10% ของความเสียหายหรือขึ้นต่ำ 20,000.- บาท แล้วแต่จำนวนใดจะมากกว่า ต่ออุบัติเหตุ
แต่ละครั้งและทุกครั้ง สำหรับความสูญเสียหรือความเสียหายอันเนื่องมาจากสาเหตุ ภัยน้ำ
ท่วม ภัยลมพายุ และ ภัยแผ่นดินไหวหรือภูเขาไฟระเบิดหรือคลื่นใต้น้ำหรือสึนามิ
- 3) 10% ของความเสียหายหรือขึ้นต่ำ 100,000.-บาท แล้วแต่จำนวนใดจะมากกว่า ต่อ
อุบัติเหตุแต่ละครั้งและทุกครั้ง สำหรับความสูญเสียหรือความเสียหายอันเนื่องมาจากสาเหตุ
ภัยเนื่องจากน้ำ (ไม่รวมน้ำท่วม)

- 4) 10% ของความเสียหายหรือขั้นต่ำ 5,000.- บาท แล้วแต่จำนวนใดจะมากกว่า ต่ออุบัติเหตุแต่ละครั้งและทุกครั้ง สำหรับความเสียหายต่อเครื่องจักร (Machinery Breakdown) ความเสียหายต่ออุปกรณ์ไฟฟ้า (Electrical Installation) และ เครื่องอุปกรณ์อิเล็กทรอนิกส์ (Electronic Equipment)
- 5) 10% ของความเสียหายหรือขั้นต่ำ 5,000.- บาท แล้วแต่จำนวนใดจะมากกว่า ต่ออุบัติเหตุแต่ละครั้งและทุกครั้ง สำหรับความสูญเสียหรือเสียหายต่อสิ่งหามทรัพย์ซึ่งอยู่กลางแจ้ง หรือที่เก็บอยู่ในอาคารโปร่ง หรือต่อรั้ว หรือต่อประตูรั้ว อันเนื่องมาจาก ลม ฝน ลูกเห็บ น้ำค้างแข็ง หิมะ น้ำท่วม ทหารหรือผู้ฉ้อ
- 6) 10% ของความเสียหายหรือขั้นต่ำ 50,000.-บาท ต่อกระจกแต่ละบาน แล้วแต่จำนวนใดจะมากกว่า ต่ออุบัติเหตุแต่ละครั้งและทุกครั้ง สำหรับความสูญเสียหรือความเสียหายต่อกระจก
- 7) 3,000.- บาทแรก ต่ออุบัติเหตุแต่ละครั้งและทุกครั้ง สำหรับความรับผิดชอบตามกฎหมายต่อบุคคล ภายนอก (Public Liability) เฉพาะความสูญเสียหรือเสียหายต่อทรัพย์สินเท่านั้น (สำหรับการบาดเจ็บหรือการเสียชีวิต ไม่มีความรับผิดชอบส่วนแรก)
- 8) 10% ของความเสียหายหรือขั้นต่ำ 20,000.- บาท แล้วแต่จำนวนใดจะมากกว่า ต่ออุบัติเหตุแต่ละครั้งและทุกครั้ง สำหรับความสูญเสียหรือความเสียหายต่อทรัพย์สินของบุคคลภายนอก อันเนื่องจากสาเหตุภัยเนื่องจากน้ำ

เงื่อนไขพิเศษ

(Property Damage)

OIC / Chubb wording

1. เอกสารแนบท้ายคุ้มครองการชดใช้ตามมูลค่าในการจัดการทดแทนทรัพย์สิน (Replacement Value) (อค/ทส.1.04)
2. เอกสารแนบท้ายว่าด้วยเงื่อนไขพิเศษทรัพย์สินส่วนบุคคล (Personal Effects) (อค/ทส.1.06)
วงเงินไม่เกิน 10,000.00 บาทต่อคน และไม่เกิน 1,000,000.- บาท ต่ออุบัติเหตุแต่ละครั้ง และตลอดระยะเวลาประกันภัย
3. เอกสารแนบท้ายว่าด้วยเงื่อนไขพิเศษการคงไว้ซึ่งจำนวนเงินเอาประกันภัย (Automatic Reinstatement of Sum Insured Clause) (อค/ทส.1.07)
4. เอกสารแนบท้ายว่าด้วยเงื่อนไขพิเศษการสละสิทธิการรับช่วงสิทธิ (Subrogation Waiver) (อค/ทส.1.08)
5. เอกสารแนบท้ายว่าด้วยเงื่อนไขพิเศษการโยกย้ายทรัพย์สิน (Removal/Temporary Removal) (อค/ทส.1.09)
วงเงินไม่เกิน 10,000,000.- บาท ต่ออุบัติเหตุแต่ละครั้งและตลอดระยะเวลาประกันภัย
6. เอกสารแนบท้ายว่าด้วยเงื่อนไขพิเศษการขนย้ายซากทรัพย์สิน (Debris Removal Clause) (อค/ทส.1.10)
วงเงินไม่เกิน 10,000,000.- บาท ต่ออุบัติเหตุแต่ละครั้งและตลอดระยะเวลาประกันภัย
7. เอกสารแนบท้ายว่าด้วยเงื่อนไขพิเศษส่วนเฉลี่ยจากการประกันภัยต่ำกว่าร้อยละ 80 ของมูลค่าที่แท้จริง (80 Percent Average Clause) (อค/ทส.1.11)
8. เอกสารแนบท้ายว่าด้วยเงื่อนไขพิเศษทรัพย์สินอื่นๆ ที่อยู่ภายในอาคาร (All Other Contents) (อค/ทส.1.13)
9. เอกสารแนบท้ายว่าด้วยเงื่อนไขพิเศษค่าวิชาชีพ (Professional Fees Clause) (อค/ทส.1.14)
วงเงินไม่เกิน 10,000,000.- บาท ต่ออุบัติเหตุแต่ละครั้งและตลอดระยะเวลาประกันภัย

10. เอกสารแนบท้ายว่าด้วยเงื่อนไขพิเศษค่าใช้จ่ายในการดับเพลิง
(Fire Extinguishing Expenses Clause) (อค/ทส.1.16)
วงเงินไม่เกิน 10,000,000.- บาท ต่ออุบัติเหตุแต่ละครั้งและตลอดระยะเวลาประกันภัย
11. เอกสารแนบท้ายว่าด้วยเงื่อนไขพิเศษการกำหนดทรัพย์สิน
(Designation Clause) (อค/ทส.1.18)
12. เอกสารแนบท้ายว่าด้วยเงื่อนไขพิเศษการเพิ่มเติมทรัพย์สิน
(Capital Additions Clause) (อค/ทส.1.21) (10% of sum insured)
13. เอกสารแนบท้ายคุ้มครองภัยเพิ่มเติมแบบจำกัดจำนวนเงินความรับผิดชอบ
(Sub Limit) (อค/ทส. 1.23)
14. เอกสารแนบท้ายว่าด้วยการปรับปรุงต่อเติมและซ่อมแซม
(Alterations and Repairs) (อค/ทส.1.25)
วงเงินไม่เกิน 2,000,000.- บาท ต่อหนึ่งสัญญา
15. เอกสารแนบท้ายว่าด้วยม่านบังแดด ม่านบังตา เครื่องหมาย ป้ายต่างๆ หรือสิ่งติดตั้งตั้งตรง
ตราอื่นๆ นอกอาคาร
(Awnings, Blind, Signs or Other Outdoor Fixtured or Fittings of Any Description) (อค/
ทส.1.29)
วงเงินไม่เกิน 5,000,000.- บาท ต่ออุบัติเหตุแต่ละครั้งและตลอดระยะเวลาประกันภัย
16. เอกสารแนบท้ายว่าด้วยการผิดเงื่อนไข
(Breach of Conditions) (อค/ทส.1.30)
17. เอกสารแนบท้ายว่าด้วยการยกเลิกกรมธรรม์
(Cancellation) (อค/ทส.1.31) (30 Days)
18. เอกสารแนบท้ายว่าด้วยการจ่ายค่าสินไหมทดแทนบางส่วน
(Claim Payment on Account Condition) (อค/ทส.1.33)
19. เอกสารแนบท้ายว่าด้วยค่าใช้จ่ายในการป้องกันชั่วคราว
(Cost of Temporary Protection) (อค/ทส.1.35)
วงเงินไม่เกิน 10,000,000.- บาท ต่ออุบัติเหตุแต่ละครั้งและตลอดระยะเวลาประกันภัย
20. เอกสารแนบท้ายว่าด้วยการเพิ่มขึ้นของมูลค่าทรัพย์สินที่เอาประกันภัย
(Escalation) (อค/ทส.1.40) (10%)
21. เอกสารแนบท้ายว่าด้วยค่าใช้จ่ายเร่งงาน
(Expediting Expenses) (20%) (อค/ทส.1.41)
22. เอกสารแนบท้ายว่าด้วยต้นไม้ที่ปลูกไว้เพื่อการตกแต่ง
(Growing Tree) (อค/ทส.1.43)
วงเงินไม่เกิน 10,000.- บาท ต่อต้น และสูงสุดไม่เกิน 1,000,000.- บาท ต่อเหตุการณ์แต่ละ
ครั้งและตลอดระยะเวลาประกันภัย
23. เอกสารแนบท้ายว่าด้วยค่าเสียหายในการยับยั้งหรือระงับภัย
(Inhibition Costs) (อค/ทส.1.45)
วงเงินไม่เกิน 5,000,000.- บาท ต่ออุบัติเหตุแต่ละครั้งและตลอดระยะเวลาประกันภัย
24. เอกสารแนบท้ายว่าด้วยเจ้าของสถานที่
(Landlord Clause) (อค/ทส.1.46)
25. เอกสารแนบท้ายว่าด้วยการแจ้งความเสียหาย
(Loss Notification) (อค/ทส.1.50) (30 Days)

26. เอกสารแนบท้ายว่าด้วยการแจ้งการใช้สถานที่เอาประกันภัยคลาดเคลื่อน
(Mis-Description) (อค./ทส.1.51)
27. เอกสารแนบท้ายว่าด้วยส่วนได้เสียของบุคคลอื่น
(Other Interests) (อค./ทส.1.54)
28. เอกสารแนบท้ายว่าด้วยสิ่งปลูกสร้างภายนอกสถานที่เอาประกันภัย
(Outside Buildings) (อค./ทส.1.55)
วงเงินไม่เกิน 10,000,000.- บาท ต่ออุบัติเหตุแต่ละครั้งและตลอดระยะเวลาประกันภัย
29. เอกสารแนบท้ายว่าด้วยการชดเชยค่าสินไหมทดแทน
(Payment of Loss) (อค./ทส.1.56)
30. เอกสารแนบท้ายว่าด้วยสาธารณูปโภค
(Telephone, Gas, Water Main) (อค./ทส.1.62)
วงเงินไม่เกิน 10,000,000.- บาท ต่ออุบัติเหตุแต่ละครั้งและตลอดระยะเวลาประกันภัย
31. เอกสารแนบท้ายว่าด้วยเหตุแห่งความเสียหายจากภัยแผ่นดินไหว น้ำท่วม พายุ ใต้ฝุ่นและ
มรสุม ภายในระยะเวลา 72 ชั่วโมง
72 Hours (Earthquake, Flood, Windstorm, Typhoon and Monsoon) (อค./ทส.1.63)
32. เอกสารแนบท้ายว่าด้วยค่าใช้จ่ายในการบรรเทาความเสียหาย
(Sue and Labour) (อค./ทส.1.67)
วงเงินไม่เกิน 10,000,000.- บาท ต่ออุบัติเหตุแต่ละครั้งและตลอดระยะเวลาประกันภัย
33. เอกสารแนบท้ายว่าด้วยภูมิสถาปัตย์นอกอาคาร
(External Landscaping Clause) (อค./ทส.1.71)
วงเงินไม่เกิน 10,000,000.- บาท ต่อเหตุการณ์แต่ละครั้งและตลอดระยะเวลาประกันภัย
34. เอกสารแนบท้ายว่าด้วยค่าใช้จ่ายต่างๆ ของเจ้าหน้าที่ผจญภัยดับเพลิง
(Fire Brigade Charges Clause) (อค./ทส.1.72)
วงเงินไม่เกิน 10,000,000.- บาท ต่ออุบัติเหตุแต่ละครั้งและตลอดระยะเวลาประกันภัย
35. เอกสารแนบท้ายว่าด้วยคำสั่งเจ้าหน้าที่หรือพนักงานผู้มีอำนาจตามกฎหมาย
(Public Authorities Clause) (อค./ทส.1.73)
36. เอกสารแนบท้ายว่าด้วยงานศิลปวัตถุ
(Works of Art Clause) (อค./ทส.1.74)
วงเงินไม่เกิน 10,000.- บาท ต่อหนึ่งชิ้น และสูงสุดไม่เกิน 1,000,000.- บาท ต่ออุบัติเหตุแต่ละ
ครั้งและตลอดระยะเวลาประกันภัย
37. เอกสารแนบท้ายว่าด้วยการประเมินความเสียหาย
(Appraisal Clause) (อค./ทส.1.75)
38. เอกสารแนบท้ายว่าด้วยเกี่ยวกับผู้เช่า
(Tenants Clause) (อค./ทส.1.82)
39. เอกสารแนบท้ายว่าด้วยเรื่องงานใต้พื้นดิน/เสาอากาศและเสารับส่งสัญญาณ
(Underground Services / Aerial and Masts Clause) (อค./ทส.1.84)
40. เอกสารแนบท้ายว่าด้วยการจำกัดจำนวนเงินความรับผิดชอบสำหรับภัยจากน้ำท่วม
(Sub Limit for Risks from Flood Endorsement) (ทส.1.09)
41. เอกสารแนบท้ายขยายความคุ้มครองความเสียหายสำหรับเครื่องจักรหยุดชะงัก
(Machinery Breakdown) (ทส.1.17)
42. เอกสารแนบท้ายขยายความคุ้มครองความเสียหายสำหรับเครื่องอุปกรณ์อิเล็กทรอนิกส์
(Electronic Equipment) (ทส.1.19)

43. เอกสารแนบท้ายขยายความคุ้มครองความเสียหายต่ออุปกรณ์ไฟฟ้า
(Electrical Installation) (ทส.1.20)
44. เอกสารแนบท้ายขยายความคุ้มครองการชิงทรัพย์ ปล้นทรัพย์
(Robbery, Gang-Robbery) (ทส.1.21)
45. เอกสารแนบท้ายขยายความคุ้มครองการลักทรัพย์ที่ไม่ปรากฏร่องรอยการจับกุม (ไม่รวมถึงสต็อก) (Theft Without Actual Forcible and Violent Entry) (Excluding Stocks)
(ทส.1.22)
46. เอกสารแนบท้ายขยายความคุ้มครองกระจกติดตั้งตรงตราร
(Fixed Glass) (ทส.1.24)
47. เอกสารแนบท้ายขยายความคุ้มครองความเสียหายสำหรับเงิน (ปง.2)
(Money Extension Endorsement 2) (ทส.1.26)

เงื่อนไขพิเศษ

(Public Liability)

1. เอกสารแนบท้ายความรับผิดชอบอันเกิดจากสถานที่จอดรถ
(ยกเว้นความเสียหายที่เกิดจากการลักทรัพย์ทุกชนิด)
(Car Park Liability Clause) (รป.001)
วงเงินไม่เกิน 2,000,000.- บาท ต่อเหตุการณ์แต่ละครั้ง และตลอดระยะเวลาประกันภัย
2. เอกสารแนบท้ายการสละสิทธิเรียกร้องค่าเสียหายซึ่งกันและกัน
(Cross Liability Clause) (รป.002)
3. เอกสารแนบท้ายขยายความคุ้มครองความรับผิดชอบอันเกิดจากอาหารและเครื่องดื่มเป็นพิษ
(Food and Drink Poisoning Liability Extension Clause) (รป.004)
วงเงินไม่เกิน 20,000.- บาท ต่อคน และไม่เกิน 500,000.- บาท ต่อเหตุการณ์แต่ละครั้งและตลอดระยะเวลาประกันภัย
4. เอกสารแนบท้ายขยายความคุ้มครองค่ารักษาพยาบาลสำหรับการบาดเจ็บที่เกิดขึ้นภายในสถานที่ประกอบการ
(Premises Medical Payment) (รป.008)
วงเงินไม่เกิน 20,000.- บาท ต่อคน และสูงสุดไม่เกิน 500,000.- บาท ต่อเหตุการณ์แต่ละครั้งและตลอดระยะเวลาประกันภัย
5. เอกสารแนบท้ายจำกัดความรับผิดชอบอันเกิดจากป้ายนีออนและป้ายโฆษณา
(Neonsign and Signboard Liability Limit Clause) (รป.102)
วงเงินไม่เกิน 1,000,000.- บาท ต่อเหตุการณ์แต่ละครั้งและตลอดระยะเวลาประกันภัย
6. เอกสารแนบท้ายจำกัดความรับผิดชอบอันเกิดจากสระว่ายน้ำ
(Swimming Pool Liability Limit Clause) (รป.103)
วงเงินไม่เกิน 1,000,000.- บาท ต่อเหตุการณ์แต่ละครั้งและตลอดระยะเวลาประกันภัย
7. เอกสารแนบท้ายจำกัดความรับผิดชอบอันเกิดจากการให้การปฐมพยาบาลโดยผู้เอาประกันภัย
(First Aid Facilities by Insured Limit Clause) (รป.104)
วงเงินไม่เกิน 20,000.- บาท ต่อคน และสูงสุดไม่เกิน 500,000.- บาท ต่อเหตุการณ์แต่ละครั้งและตลอดระยะเวลาประกันภัย
8. Lift, Escalators, Elevators, Hoists or other plants Extension Clause
9. Fire and Explosion Extension Clause
10. Defective Sanitary Arrangement Extension Clause
11. Thailand Jurisdiction Clause
12. Unforeseen Object Dropping From the Insured's Premises

ผู้รับผลประโยชน์

- กรณีที่ความเสียหายที่เกิดขึ้นในครั้งหนึ่งๆ และเกินกว่า 10 ล้านบาท ให้ผู้รับผลประโยชน์ เป็น
 1. การรถไฟแห่งประเทศไทย ตามภาระผูกพัน
 2. ธนาคารอิสลามแห่งประเทศไทย ตามภาระผูกพัน
- กรณีที่ความเสียหายที่เกิดขึ้นในครั้งหนึ่งๆ และต่ำกว่า 10 ล้านบาท ผู้เอาประกันภัยเป็นผู้รับผลประโยชน์

Exclusions applicable to Industrial All Risk

1. Computer System and Cyber Loss Exclusion Clause (OIC wording)
2. Sanction Limitation and Exclusion Clause
3. Transmission and Distribution Lines Exclusion
4. Communicable Disease Endorsement (LMA 5393 – OIC wording)

Exclusions applicable to Public Liability

1. Absolute Pollution Exclusion
2. Asbestos Exclusion
3. Abuse Exclusion
4. Contractual Liability Exclusion
5. Fines, penalties and punitive damage
6. Products Liability/Completed Operation Exclusion
7. Professional Liability Exclusion
8. Molestation/Sexual Harassment
9. Excluding legal liability of tenant and/or co-tenants including their servants and/or employees
10. Excluding any liability arising from watersport Equipment/ Activities, Trekking, and Adventure Activities Tour Operator
11. War and terrorism exclusion
12. Sanction Limitation Endorsement
13. Cyber Liability Exclusion
14. Data Risk Exclusion
15. Communicable Disease Endorsement (OIC wording)

เอกสารแนบท้ายข้อยกเว้นโรคติดต่อ

COMMUNICABLE DISEASE ENDORSEMENT

- ถ้าข้อความใดในเอกสารนี้ขัดหรือแย้งกับข้อความที่ปรากฏในกรมธรรม์ประกันภัยหรือสลักหลังใดๆ ให้เป็นที่ตกลงกันว่า ให้ใช้ตามข้อความตามเอกสารแนบท้ายฉบับนี้ โดยกรมธรรม์ประกันภัยนี้ไม่คุ้มครองความสูญเสีย ความเสียหาย ค่าสินไหมทดแทน ค่าธรรมเนียม หรือค่าใช้จ่ายใดๆ ก็ตามไม่ว่าจะเป็นสาเหตุโดยตรงหรือโดยอ้อม เป็นผลมาจากหรือเกี่ยวเนื่องมาจากเหตุการณ์ดังต่อไปนี้ ไม่ว่าจะเกิดจากสาเหตุหรือเหตุการณ์ซึ่งส่งผลกระทบต่ออย่างต่อเนื่อง หรือมีลำดับเหตุการณ์เป็นอย่างไรร สำหรับความสูญเสียนั้น
 - โรคติดต่อ หรือ
 - ความกลัวหรือ การคุกคาม (ไม่ว่าจะเกิดขึ้นจริงหรือเป็นการรับรู้) ที่เกี่ยวกับโรคติดต่อ
- โดยวัตถุประสงค์ของเอกสารแนบท้ายฉบับนี้ ความสูญเสีย ความเสียหาย ค่าสินไหมทดแทน ค่าธรรมเนียม ค่าใช้จ่าย หรือจำนวนเงินใดๆ หมายความว่ารวมถึงแต่ไม่จำกัดเฉพาะค่าใช้จ่ายในการทำความสะดวก การกำจัดพิษ การเคลื่อนย้าย การควบคุมติดตามและการทดสอบ:
 - ที่เกี่ยวข้องกับโรคติดต่อ หรือ
 - ทรัพย์สินที่เอาประกันภัยไว้ภายใต้กรมธรรม์ประกันภัยฉบับนี้ซึ่งได้รับหรืออาจจะได้รับผลกระทบจากโรคติดต่อ
- ตามที่ได้อธิบายถึงในกรมธรรม์ประกันภัยฉบับนี้ โรคติดต่อหมายถึง
 - ความกังวลทางกายภาพ การเจ็บป่วยหรือการเป็นโรคอันเกิดจากหรือถ่ายทอดโดยตรงหรือโดยอ้อมจากเชื้อไวรัส แบคทีเรีย พยาธิ หรือสิ่งมีชีวิตอื่นใด หรือการเปลี่ยนแปลงใดๆ ของรายการดังกล่าว โดยไม่ถือว่าสิ่งดังกล่าวจะมีชีวิตหรือไม่และไม่ว่าถึงวิธีของการติดต่อ หรือ
 - เชื้อไวรัส แบคทีเรีย พยาธิ สิ่งมีชีวิตอื่นๆ หรือการเปลี่ยนแปลงใดๆ ของรายการดังกล่าว โดยไม่ถือว่าสิ่งดังกล่าวจะมีชีวิตหรือไม่ซึ่งสามารถก่อให้เกิดความกังวลทางกายภาพ การเจ็บป่วยหรือการเป็นโรค
- เอกสารแนบท้ายฉบับนี้มีผลบังคับต่อส่วนขยายความคุ้มครอง ความคุ้มครองเพิ่มเติม ข้อยกเว้นที่ใช้กับส่วนที่ไม่คุ้มครองและความคุ้มครองอื่นๆ ที่ได้จัดไว้

ส่วนเงื่อนไขและข้อความอื่นๆ ในกรมธรรม์ประกันภัยนี้ คงใช้บังคับตามเดิม

- การชดเชยค่าสินไหม : 1. การทำประกันตามมูลค่าทรัพย์สินที่เป็นของใหม่
การชดเชยค่าสินไหมจะทดแทนตามมูลค่าทรัพย์สินที่เป็นของใหม่ ณ เวลา และสถานที่ที่เกิดความเสียหาย
2. การทำประกันตามมูลค่าที่แท้จริงของทรัพย์สิน
การชดเชยค่าสินไหมจะทดแทนตามมูลค่าที่แท้จริงของทรัพย์สิน ซึ่งเท่ากับมูลค่าที่เป็นของใหม่ หักด้วยค่าเสื่อมราคา ณ เวลา และสถานที่ที่เกิดความเสียหาย
3. กรณีประกันภัยทรัพย์สินต่ำกว่ามูลค่าที่แท้จริงบริษัทจะชดเชยค่าสินไหมทดแทนความเสียหายแต่ละรายการตามหลักการต่อไปนี้

$$\text{ค่าสินไหมทดแทนแต่ละรายการ} = \left(\frac{\text{จำนวนเงินเอาประกันภัย}}{\text{มูลค่าที่แท้จริงของทรัพย์สิน ณ เวลาที่เกิดความเสียหาย}} \times \text{มูลค่าความเสียหาย} \right) - \text{ความเสียหายส่วนแรก}$$

อัตราเบี้ยประกันภัยต่อปี 0.05%

เบี้ยประกันภัยสุทธิ : 1,100,000.00 บาท (IAR+PL)

อากรแสตมป์ : 4,400.00 บาท

ภาษีมูลค่าเพิ่ม 7% : 77,308.00 บาท

รวมเบี้ยประกันภัย : 1,181,708.00 บาท แบ่งจ่าย 3 งวด.

บริษัทรับประกันภัย : บริษัท ชับบ์ สามัคคีประกันภัย จำกัด (มหาชน) สัดส่วน 50%

CHUBB

Subjectivity: -

- No deterioration of loss or loss deployment from the record provided
- No material change in risk/circumstances
- Quoted is valid within 30 days or inception date whichever is lesser
- Confirmation before binding.
- Issue date 19 July 2023

หมายเหตุ : ข้อความดังต่อไปนี้ให้ถือเป็นส่วนหนึ่งของหนังสือเสนอราคาฉบับนี้ด้วย

1. หนังสือเสนอราคาฉบับนี้ ให้มีผลบังคับใช้ภายใน 30 วัน นับจากวันที่ บริษัทฯ ออกเอกสาร โดยทั้งนี้บริษัทฯ ขอสงวนสิทธิ์ในการพิจารณาตกลงรับประกันภัยและหรือปรับเปลี่ยนเงื่อนไขและอัตราเบี้ยประกันภัยใหม่ได้ ภายใต้ปัจจัยหรือสาเหตุอย่างหนึ่งอย่างใดหรือหลายอย่างรวมกัน ดังต่อไปนี้คือ
 - 1.1. ภายหลังจากวันที่บริษัทฯ ได้ออกหนังสือเสนอราคาฉบับนี้แล้ว หากทรัพย์สินที่เอาประกันภัยหรือสถานที่ตั้งหรือเก็บทรัพย์สินเอาประกันภัย มีความเสี่ยงภัยเพิ่มสูงขึ้น เช่น จากมหันตภัย แผ่นดินไหว อุทกภัย หรือภัยธรรมชาติอื่นๆ เป็นต้น หรือ
 - 1.2. ทรัพย์สินที่เอาประกันภัย หรือสถานที่ตั้งหรือเก็บทรัพย์สินที่เอาประกันภัย จะต้องไม่มีความเสียหายหรือวินาศภัยใดๆ เกิดขึ้นก่อนวันที่ผู้เอาประกันภัยตกลงเอาประกันภัยกับบริษัท
2. บริษัทฯ ขอสงวนสิทธิ์ในการปฏิเสธการรับประกันภัยได้สาเหตุอย่างหนึ่งอย่างใดหรือหลายอย่างรวมกันดังต่อไปนี้คือ
 - 2.1 เมื่อพ้นกำหนดเวลาที่กำหนดไว้ตามข้อ 1 หรือ
 - 2.2 หากพบว่าข้อมูลในการพิจารณารับประกันภัย อาทิเช่น รายละเอียดเกี่ยวกับทรัพย์สินที่เอาประกันภัย หรือสถานที่ตั้งหรือเก็บทรัพย์สินเอาประกันภัย รวมถึงประวัติความเสียหายมีความคลาดเคลื่อนแตกต่างไปจากที่บริษัทฯ เคยได้รับแจ้งไว้ก่อนการออกหนังสือเสนอราคาฉบับนี้
3. หนังสือเสนอราคาฉบับนี้ให้ถือเป็นส่วนหนึ่งของสัญญาประกันภัยด้วย
4. บริษัท ชับบ์สามัคคีประกันภัย จำกัด (มหาชน) เป็นหนึ่งในกลุ่มบริษัทของ ชับบ์ ลิมิเต็ด ซึ่งเป็นบริษัทจดทะเบียนในตลาดหลักทรัพย์นิวยอร์ก ดังนั้น บริษัท ชับบ์สามัคคีประกันภัย จำกัด (มหาชน) จึงจำเป็นต้องอยู่ภายใต้กฎหมายและข้อบังคับของสหรัฐอเมริกา [นอกเหนือจากข้อกำหนดมาตรการลงโทษของสหภาพยุโรป สหประชาชาติ และระดับชาติ] ที่อาจห้ามมิให้ทำธุรกรรม มอบความคุ้มครอง หรือจ่ายค่าสินไหมทดแทนให้แก่บางบุคคล หรือมอบการรับประกันภัยสำหรับบางกิจกรรมที่มีความเกี่ยวข้องกับบางประเทศ บริษัทฯ ขอสงวนสิทธิ์การรับประกันภัยสำหรับผู้ที่อยู่ภายใต้รายชื่อต้องห้ามตามรายการของสำนักงานการควบคุมสินทรัพย์ต่างชาติแห่งสหรัฐอเมริกา (The U.S. Office of Foreign Assets Control (OFAC)) ซึ่ง ประกอบด้วย 1) ประเทศที่ถูกคว่ำบาตร(Sanction Country) 2) SDN List (Specially Designated Nationals List) และ พรบ.ป้องกันและปราบปรามการฟอกเงิน พ.ศ.2542 (Anti Money Laundering Act) โดยผู้เอาประกันภัยมีหน้าที่ต้องนำส่ง
 - บุคคลธรรมดา เอกสารสำเนาบัตรประชาชน
 - นิติบุคคล เอกสารสำเนาหนังสือจดทะเบียนบริษัทพร้อมรายชื่อและเลขที่บัตรประชาชนของกรรมการผู้มีอำนาจ

สำหรับผู้อุปถัมภ์ :

- ☐ ขอยืนยันการเอาประกันภัยดังกล่าวข้างต้น
- ☐ ขอยืนยันการเอาประกันภัยดังกล่าว โดยมีรายละเอียดเพิ่มเติมดังนี้

.....

.....

.....

.....



(.....)

วันที่/...../.....

แบบ ทสร.001

เอกสารแนบท้ายว่าด้วยข้อจำกัดและข้อยกเว้นเกี่ยวกับมาตรการคว่ำบาตร
(Sanction Limitation and Exclusion Endorsement)

เอกสารแนบท้ายนี้ให้ถือเป็นส่วนหนึ่งของกรมธรรม์ประกันภัยฉบับนี้
เป็นที่ตกลงว่า ถ้าข้อความใดในเอกสารนี้ขัดหรือแย้งกับข้อความที่ปรากฏในกรมธรรม์ประกันภัยหรือสลักหลังใดๆ
ให้เป็นที่ตกลงกันว่า

กรมธรรม์ประกันภัยนี้ไม่คุ้มครองความเสียหาย หรือค่าใช้จ่ายใดๆ ก็ตาม หรือให้ผลประโยชน์ใดๆ ในที่นี้ถึงขนาดที่ข้อกำหนดความ
คุ้มครอง การชดเชยค่าสินไหมทดแทน หรือข้อกำหนดที่ให้ผลประโยชน์เหล่านั้นอาจทำให้ผู้รับประกันภัยเผชิญกับความเสี่ยงต่อ
มาตรการคว่ำบาตร ข้อห้าม หรือ ข้อจำกัดใด ๆ ภายใต้มติขององค์การสหประชาชาติหรือมาตรการคว่ำบาตรทางการค้าหรือทาง
เศรษฐกิจ กฎหมายหรือข้อบังคับของสหภาพยุโรป ประเทศญี่ปุ่น สหราชอาณาจักร หรือประเทศสหรัฐอเมริกา

ทั้งนี้ข้อตกลงภายใต้เอกสารแนบท้ายนี้ให้ใช้ข้อยกเว้น เงื่อนไขทั่วไปและข้อความอื่นๆ ในกรมธรรม์ประกันภัยฉบับ
นี้บังคับตามเดิม เว้นแต่ได้มีการแก้ไข เปลี่ยนแปลง เพิ่มเติมไว้ตามเอกสารแนบท้ายนี้

หมายเหตุ: เอกสารแนบท้ายไม่ให้ใช้บังคับ หากผู้เอาประกันภัยได้รับทราบข้อจำกัดและข้อยกเว้นเกี่ยวกับ
มาตรการคว่ำบาตรตามเอกสารแนบท้ายนี้อย่างชัดเจนในขณะทำสัญญาประกันภัย และบริษัทต้องสามารถแสดงหลักฐานการ
รับทราบอย่างชัดเจนของผู้เอาประกันภัยนั้นได้ และพร้อมแสดงค่อนายทะเบียนเมื่อนายทะเบียนร้องขอ

Chubb Privacy Notice

คำแถลงว่าด้วยความเป็นส่วนตัวของชัยบี

บริษัท ชับบ์สามัคคีประกันภัย จำกัด (มหาชน) (“ชัยบี” หรือ “เรา”) เก็บรวบรวม ใช้ เปิดเผย และเก็บรักษาข้อมูลส่วนบุคคลของท่านตามพระราชบัญญัติคุ้มครองข้อมูลส่วนบุคคล พ.ศ.2562 (“พรบ. คุ้มครองข้อมูลส่วนบุคคล”) เราเก็บรวบรวมข้อมูลส่วนบุคคลของท่าน (ซึ่งอาจรวมถึงข้อมูลสุขภาพ) เมื่อท่านสมัคร เปลี่ยนแปลงแก้ไข หรือต่ออายุกรมธรรม์ประกันภัยกับเรา หรือเมื่อเราดำเนินการเกี่ยวกับการเรียกร้องสินไหมทดแทน เราใช้ข้อมูลส่วนบุคคลของท่านเพื่อประเมินใบคำขอเอาประกันภัยของท่าน เพื่อเสนอผลิตภัณฑ์ประกันภัยและบริการแก่ท่าน รวมถึงบริหารจัดการผลิตภัณฑ์ประกันภัยและบริการ เพื่อจัดการการเรียกร้องสินไหมทดแทนที่อาจเกิดขึ้นภายใต้กรมธรรม์ และเพื่อวัตถุประสงค์ด้านกฎระเบียบ หากท่านไม่ให้ข้อมูลส่วนบุคคลของท่านแก่เรา เราอาจไม่สามารถจัดหาผลิตภัณฑ์ประกันภัยหรือบริการให้แก่ท่าน หรือตอบสนองต่อการเรียกร้องสินไหมทดแทนได้

ข้อมูลส่วนบุคคลนี้อาจรวมถึงรายละเอียดการติดต่อและการยืนยันตัวบุคคล รายละเอียดของกรมธรรม์ประกันภัย รายละเอียดเกี่ยวกับความเสี่ยงส่วนบุคคล (เช่น อายุ สุขภาพ รายละเอียดของทรัพย์สิน และประวัติการเรียกร้องสินไหมทดแทนของท่าน) รายละเอียดทางการเงิน และรายละเอียดเกี่ยวกับการเรียกร้องสินไหมทดแทน ซึ่งเกี่ยวข้องกับ ความเสี่ยงที่เรารับประกันภัยบริการที่เราให้แก่ท่าน หรือการเรียกร้องสินไหมทดแทนที่ท่านแจ้งเข้ามา เราจะเก็บรักษาข้อมูลส่วนบุคคลของท่านตามเท่าที่มีความจำเป็น ตามวัตถุประสงค์ซึ่งเราได้รับข้อมูลนั้นมา

เราอาจเปิดเผยข้อมูลส่วนบุคคลของท่านต่อบุคคลภายนอกเพื่อวัตถุประสงค์ดังกล่าวและที่เกี่ยวข้องกับวัตถุประสงค์ดังกล่าว รวมถึงผู้รับจ้างและผู้ให้บริการที่เราเข้าทำสัญญา เพื่อให้บริการแก่เราหรือดำเนินการในกิจกรรมทางธุรกิจบางอย่างในนามของเรา (เช่น ผู้ประเมินวินาศภัย ผู้ตรวจสอบการเรียกร้องสินไหมทดแทน ผู้จัดการเกี่ยวกับการเรียกร้องสินไหมทดแทน ผู้ให้บริการด้านการบริหารจัดการที่เป็นบุคคลภายนอก และผู้ให้คำปรึกษาที่มีความเชี่ยวชาญ ซึ่งรวมถึงแพทย์และผู้ให้บริการทางการแพทย์อื่นๆ) บริษัทอื่นๆ ในกลุ่มชัยบี ผู้รับประกันภัยรายอื่นและผู้รับประกันภัยต่อของเรา และหน่วยงานของรัฐ (ซึ่งมีกฎหมายกำหนดให้เราต้องปฏิบัติตาม) บุคคลภายนอกเหล่านี้ อาจ อยู่ภายนอกราชอาณาจักรไทย ในบางครั้งบางคราว เราอาจใช้ข้อมูลส่วนบุคคลของท่านเพื่อส่งข้อเสนอหรือข้อมูลต่างๆ เกี่ยวกับผลิตภัณฑ์และบริการของเราที่คุณอาจมีความสนใจ หากท่านไม่ประสงค์ที่จะรับข้อมูลดังกล่าว กรุณาแจ้งเป็นลายลักษณ์อักษรมายังเจ้าหน้าที่คุ้มครองข้อมูลส่วนบุคคลของเรา (Data Privacy Officer (“DPO”)) เราประมวลผลข้อมูลส่วนบุคคลของท่านโดยอาศัยหลักว่า การประมวลผลข้อมูลมีความจำเป็นเพื่อประโยชน์ทางธุรกิจโดยชอบด้วยกฎหมายของเราเป็นพื้นฐาน เพื่อปฏิบัติตามหน้าที่ตามกฎหมายหรือเพื่อเข้าทำหรือปฏิบัติตามสัญญาที่ท่าน เว้นแต่ในบางกรณีที่เราจะจำเป็นต้องขอความยินยอมจากท่าน ในกรณีที่ท่านให้ความยินยอม ความยินยอมนั้นยังคงมีผลตามกฎหมายจนกว่าท่านเพิกถอนหรือเปลี่ยนแปลงความยินยอม โดยทำเป็นหนังสือแจ้งมายังเจ้าหน้าที่คุ้มครองข้อมูลส่วนบุคคลของเรา (DPO) หากท่านเพิกถอนหรือเปลี่ยนแปลงความยินยอมของท่าน เราอาจไม่สามารถจัดหาผลิตภัณฑ์ประกันภัยหรือการบริการให้แก่ท่าน หรือตอบสนองต่อการเรียกร้องสินไหมทดแทนได้ ท่านมีสิทธิตามพรบ.คุ้มครองข้อมูลส่วนบุคคล เกี่ยวกับข้อมูลส่วนบุคคลของท่าน ซึ่งรวมถึงการเข้าถึงหรือการได้รับข้อมูลของท่าน การแก้ไขข้อผิดพลาดใดๆ ในข้อมูลของท่าน การลบข้อมูลของท่าน การจำกัดหรือการคัดค้านการใช้ข้อมูลของท่าน และการยื่นข้อร้องเรียนไปยังคณะกรรมการคุ้มครองข้อมูลส่วนบุคคล นี่คือการอธิบายโดยย่อว่าเราใช้ข้อมูลส่วนบุคคลของท่านอย่างไร สำหรับข้อมูลเพิ่มเติมท่านสามารถอ่านได้จากนโยบายความเป็นส่วนตัว (Master Privacy Policy) ได้ที่นี่

<https://www.chubb.com/th-th/footer/privacy-policy.aspx>

ท่านสามารถขอสำเนา นโยบายความเป็นส่วนตัว (Master Privacy Policy) จากเราได้ตลอดเวลา โดยติดต่อมาที่เจ้าหน้าที่คุ้มครองข้อมูลส่วนบุคคลของเราที่

dpo.th@chubb.com หรือเขียนจดหมายมาที่ บมจ.ชัยบีสามัคคีประกันภัย ตั้งอยู่ที่ 2/4 อาคารชัยบี ชั้นที่ 12 โครงการนอร์ทปาร์ค ถนนวิภาวดีรังสิต แขวงทุ่งสองห้อง เขตหลักสี่ กรุงเทพมหานคร 10210